

STUDIJA STRUKTURE VOZNOG PARKA DRUMSKIH VOZILA U CRNOJ GORI

Podgorica, 2019.

STUDIJA STRUKTURE VOZNOG PARKA DRUMSKIH VOZILA U CRNOJ GORI

Autor: Doc. dr Sreten Simović

Podgorica, 2019.

SADRŽAJ IZVJEŠTAJA

| | | |
|---------|--|----|
| 1. | UVODNO RAZMATRANJE | 11 |
| 2. | REZULTATI ANALIZE PODATAKA | 13 |
| 2.1. | REZULTATI ANALIZE PODATAKA O KARAKTERISTIKAMA VOZNOG PARKA ZA UKUPNI BROJ VOZILA NA TERITORIJI CRNE GORE | 13 |
| 2.1.1. | RASPODJELA VOZNOG PARKA PO OPŠTINAMA | 14 |
| 2.1.2. | RASPODJELA VOZNOG PARKA NA MOTORNA I PRIKLJUČNA VOZILA | 15 |
| 2.1.3. | RASPODJELA VOZNOG PARKA PO VRSTAMA VOZILA | 16 |
| 2.1.4. | RASPODJELA VOZNOG PARKA PO KATEGORIJAMA VOZILA | 17 |
| 2.1.5. | RASPODJELA VOZNOG PARKA PO KATEGORIJAMA VOZILA I OPŠTINAMA | 18 |
| 2.1.6. | RASPODJELA VOZNOG PARKA PO KATEGORIJAMA I DRŽAVI PROIZVODNJE VOZILA | 27 |
| 2.1.7. | RASPODJELA VOZNOG PARKA PO NAJVEĆOJ DOZVOLJENOJ MASI VOZILA | 31 |
| 2.1.8. | RASPODJELA VOZNOG PARKA PO SNAZI POGONSKOG MOTORA VOZILA | 32 |
| 2.1.9. | RASPODJELA VOZNOG PARKA MOTORNIH VOZILA PO ZAPREMINI POGONSKOG MOTORA | 33 |
| 2.1.10. | RASPODJELA VOZNOG PARKA PO SOPSTVENOJ MASI VOZILA | 34 |
| 2.1.11. | RASPODJELA VOZNOG PARKA PO NOSIVOSTI VOZILA | 35 |
| 2.1.12. | RASPODJELA VOZNOG PARKA PO BROJU SJEDÉĆIH MJESTA U VOZILU | 36 |
| 2.1.13. | RASPODJELA VOZNOG PARKA PO BROJU MJESTA ZA STAJANJE U VOZILU | 37 |
| 2.1.14. | RASPODJELA VOZNOG PARKA PO VRSTI POGONSKOG GORIVA | 38 |
| 2.1.15. | RASPODJELA VOZNOG PARKA PO VRSTI POGONSKOG GORIVA I MARKAMA VOZILA | 39 |
| 2.1.16. | RASPODJELA VOZNOG PARKA PO STAROSTI VOZILA KOD PRVE REGISTRACIJE U CRNOJ GORI | 48 |
| 2.2. | KARAKTERISTIKE VOZNOG PARKA PO OPŠTINAMA NA TERITORIJI CRNE GORE | 49 |
| 2.2.1. | KARAKTERISTIKE VOZNOG PARKA ZA OPŠTINU ANDRIJEVICA | 50 |
| | Raspodjela voznog parka po vrsti pogonskog goriva | 50 |
| | Raspodjela voznog parka po kategorijama vozila | 50 |
| | Raspodjela voznog parka po vrsti vozila i godini proizvodnje | 51 |
| | Raspodjela vozila po kategorijama i starosti kod prve registracije | 53 |

| | |
|--|-----|
| 2.2.2. KARAKTERISTIKE VOZNOG PARKA ZA OPŠTINU BAR | 56 |
| Raspodjela voznog parka po vrsti pogonskog goriva | 56 |
| Raspodjela voznog parka po kategoriji vozila | 57 |
| Raspodjela voznog parka po vrsti vozila i godini proizvodnje | 58 |
| Raspodjela vozila po kategorijama i starosti kod prve registracije | 59 |
| 2.2.3. KARAKTERISTIKE VOZNOG PARKA ZA OPŠTINU BERANE | 64 |
| Raspodjela voznog parka po vrsti pogonskog goriva | 64 |
| Raspodjela voznog parka po kategoriji vozila | 64 |
| Raspodjela voznog parka po vrsti vozila i po godini proizvodnje | 66 |
| Raspodjela vozila po kategorijama i starosti kod prve registracije | 67 |
| 2.2.4. KARAKTERISTIKE VOZNOG PARKA ZA OPŠTINU BIJELO POLJE | 72 |
| Raspodjela voznog parka po vrsti pogonskog goriva | 72 |
| Raspodjela voznog parka po kategoriji vozila | 72 |
| Raspodjela voznog parka po vrsti vozila i po godini proizvodnje | 74 |
| Raspodjela vozila po kategorijama i starosti kod prve registracije | 75 |
| 2.2.5. KARAKTERISTIKE VOZNOG PARKA ZA OPŠTINU BUDVA | 81 |
| Raspodjela voznog parka po vrsti pogonskog goriva | 81 |
| Raspodjela voznog parka po kategoriji vozila | 82 |
| Raspodjela voznog parka po vrsti vozila i po godini proizvodnje | 83 |
| Raspodjela vozila po kategorijama i starosti kod prve registracije | 84 |
| 2.2.6. KARAKTERISTIKE VOZNOG PARKA ZA OPŠTINU CETINJE | 89 |
| Raspodjela voznog parka po vrsti pogonskog goriva | 89 |
| Raspodjela voznog parka po kategoriji vozila | 89 |
| Raspodjela voznog parka po vrsti vozila i po godini proizvodnje | 91 |
| Raspodjela vozila po kategorijama i starosti kod prve registracije | 92 |
| 2.2.7. KARAKTERISTIKE VOZNOG PARKA ZA OPŠTINU DANILOVGRAD | 96 |
| Raspodjela voznog parka po vrsti pogonskog goriva | 96 |
| Raspodjela voznog parka po kategoriji vozila | 96 |
| Raspodjela voznog parka po vrsti vozila i po godini proizvodnje | 98 |
| Raspodjela vozila po kategorijama i starosti kod prve registracije | 99 |
| 2.2.8. KARAKTERISTIKE VOZNOG PARKA ZA OPŠTINU GUSINJE | 104 |
| Raspodjela voznog parka po vrsti pogonskog goriva | 104 |
| Raspodjela voznog parka po kategoriji vozila | 105 |
| Raspodjela voznog parka po vrsti vozila i po godini proizvodnje | 106 |
| Raspodjela vozila po kategorijama i starosti kod prve registracije | 107 |
| 2.2.9. KARAKTERISTIKE VOZNOG PARKA ZA OPŠTINU HERCEG NOVI | 110 |
| Raspodjela voznog parka po vrsti pogonskog goriva | 110 |

| | |
|--|-----|
| Raspodjela voznog parka po kategoriji vozila | 110 |
| Raspodjela voznog parka po vrsti vozila i po godini proizvodnje | 112 |
| Raspodjela vozila po kategorijama i starosti kod prve registracije | 113 |
| 2.2.10. KARAKTERISTIKE VOZNOG PARKA ZA OPŠTINU KOLAŠIN | 118 |
| Raspodjela voznog parka po vrsti pogonskog goriva | 118 |
| Raspodjela voznog parka po kategoriji vozila | 118 |
| Raspodjela voznog parka po vrsti vozila i po godini proizvodnje | 120 |
| Raspodjela vozila po kategorijama i starosti kod prve registracije | 121 |
| 2.2.11. KARAKTERISTIKE VOZNOG PARKA ZA OPŠTINU KOTOR | 125 |
| Raspodjela voznog parka po vrsti pogonskog goriva | 125 |
| Raspodjela voznog parka po kategoriji vozila | 126 |
| Raspodjela voznog parka po vrsti vozila i po godini proizvodnje | 127 |
| Raspodjela vozila po kategorijama i starosti kod prve registracije | 128 |
| 2.2.12. KARAKTERISTIKE VOZNOG PARKA ZA OPŠTINU MOJKOVAC | 133 |
| Raspodjela voznog parka po vrsti pogonskog goriva | 133 |
| Raspodjela voznog parka po kategoriji vozila | 134 |
| Raspodjela voznog parka po vrsti vozila i po godini proizvodnje | 135 |
| Raspodjela vozila po kategorijama i starosti kod prve registracije | 136 |
| 2.2.13. KARAKTERISTIKE VOZNOG PARKA ZA OPŠTINU NIKŠIĆ | 140 |
| Raspodjela voznog parka po vrsti pogonskog goriva | 140 |
| Raspodjela voznog parka po kategoriji vozila | 140 |
| Raspodjela voznog parka po vrsti vozila i po godini proizvodnje | 142 |
| Raspodjela vozila po kategorijama i starosti kod prve registracije | 143 |
| 2.2.14. KARAKTERISTIKE VOZNOG PARKA ZA OPŠTINU PETNJICA | 149 |
| Raspodjela voznog parka po vrsti pogonskog goriva | 149 |
| Raspodjela voznog parka po kategoriji vozila | 149 |
| Raspodjela voznog parka po vrsti vozila i po godini proizvodnje | 151 |
| Raspodjela vozila po kategorijama i starosti kod prve registracije | 152 |
| 2.2.15. KARAKTERISTIKE VOZNOG PARKA ZA OPŠTINU PLAV | 155 |
| Raspodjela voznog parka po vrsti pogonskog goriva | 155 |
| Raspodjela voznog parka po kategoriji vozila | 155 |
| Raspodjela voznog parka po vrsti vozila i po godini proizvodnje | 157 |
| Raspodjela vozila po kategorijama i starosti kod prve registracije | 158 |
| 2.2.16. KARAKTERISTIKE VOZNOG PARKA ZA OPŠTINU PLUŽINE | 161 |
| Raspodjela voznog parka po vrsti pogonskog goriva | 161 |
| Raspodjela voznog parka po kategoriji vozila | 161 |
| Raspodjela voznog parka po vrsti vozila i po godini proizvodnje | 163 |

| | |
|---|-----|
| Raspodjela vozila po kategorijama i starosti kod prve registracije | 164 |
| 2.2.17. KARAKTERISTIKE VOZNOG PARKA ZA OPŠTINU PLJEVLJA | 167 |
| Raspodjela voznog parka po vrsti pogonskog goriva | 167 |
| Raspodjela voznog parka po kategoriji vozila | 167 |
| Raspodjela voznog parka po vrsti vozila i po godini proizvodnje | 169 |
| Raspodjela vozila po kategorijama i starosti kod prve registracije | 170 |
| 2.2.18. KARAKTERISTIKE VOZNOG PARKA ZA OPŠTINU PODGORICA | 175 |
| Raspodjela voznog parka po vrsti pogonskog goriva | 175 |
| Raspodjela voznog parka po kategoriji vozila | 175 |
| Raspodjela voznog parka po vrsti vozila i po godini proizvodnje | 177 |
| Raspodjela vozila po kategorijama i starosti kod prve registracije | 178 |
| 2.2.19. KARAKTERISTIKE VOZNOG PARKA ZA OPŠTINU PODGORICA GO GOLUBOVCI | 184 |
| Raspodjela voznog parka po vrsti pogonskog goriva | 184 |
| Raspodjela voznog parka po kategoriji vozila | 185 |
| Raspodjela voznog parka po vrsti vozila i po godini proizvodnje | 186 |
| Raspodjela vozila po kategorijama i starosti kod prve registracije | 187 |
| 2.2.20. KARAKTERISTIKE VOZNOG PARKA ZA OPŠTINU ROŽAJE | 192 |
| Raspodjela voznog parka po vrsti pogonskog goriva | 192 |
| Raspodjela voznog parka po kategoriji vozila | 192 |
| Raspodjela voznog parka po vrsti vozila i po godini proizvodnje | 194 |
| Raspodjela vozila po kategorijama i starosti kod prve registracije | 195 |
| 2.2.21. KARAKTERISTIKE VOZNOG PARKA ZA OPŠTINU ŠAVNIK | 200 |
| Raspodjela voznog parka po vrsti pogonskog goriva | 200 |
| Raspodjela voznog parka po kategoriji vozila | 201 |
| Raspodjela voznog parka po vrsti vozila i po godini proizvodnje | 202 |
| Raspodjela vozila po kategorijama i starosti kod prve registracije | 203 |
| 2.2.22. KARAKTERISTIKE VOZNOG PARKA ZA OPŠTINU TIVAT | 206 |
| Raspodjela voznog parka po vrsti pogonskog goriva | 206 |
| Raspodjela voznog parka po kategoriji vozila | 207 |
| Raspodjela voznog parka po vrsti vozila i po godini proizvodnje | 208 |
| Raspodjela vozila po kategorijama i starosti kod prve registracije | 209 |
| 2.2.23. KARAKTERISTIKE VOZNOG PARKA ZA OPŠTINU TUZI | 214 |
| Raspodjela voznog parka po vrsti pogonskog goriva | 214 |
| Raspodjela voznog parka po kategoriji vozila | 214 |
| Raspodjela voznog parka po vrsti vozila i po godini proizvodnje | 216 |
| Raspodjela vozila po kategorijama i starosti kod prve registracije | 217 |
| 2.2.24. KARAKTERISTIKE VOZNOG PARKA ZA OPŠTINU ULCINJ | 221 |

| | |
|--|-----|
| Raspodjela voznog parka po vrsti pogonskog goriva | 221 |
| Raspodjela voznog parka po kategoriji vozila | 222 |
| Raspodjela voznog parka po vrsti vozila i po godini proizvodnje | 223 |
| Raspodjela vozila po kategorijama i starosti kod prve registracije | 224 |
| 2.2.25. KARAKTERISTIKE VOZNOG PARKA ZA OPŠTINU ŽABLJAK | 228 |
| Raspodjela voznog parka po vrsti pogonskog goriva | 228 |
| Raspodjela voznog parka po kategoriji vozila | 228 |
| Raspodjela voznog parka po vrsti vozila i po godini proizvodnje | 230 |
| Raspodjela vozila po kategorijama i starosti kod prve registracije | 231 |
| 3. ZAKLJUČNO RAZMATRANJE | 235 |
| 4. PREPORUKE | 239 |
| 5. SPISAK DIJAGRAMA | 241 |
| 6. SPISAK TABELA | 247 |

1. UVODNO RAZMATRANJE

Vozni park drumskih vozila u Crnoj Gori predstavlja osnov koji svojim kapacitetima treba da pruži mogućnost za ostvarivanje potreba za drumskim prevozom putnika i robe. Karakteristike voznog parka, po svojim karakteristikama, u značajnoj mjeri opredjeljuju mogućnosti ostvarivanja prevoza putnika, kako u korišćenju privatnih automobila, tako i u dijelu skupnog prevoza putnika vozilima namijenjenim za pružanje usluga javnog prevoza.

Značaj drumskog saobraćaja u ostvarivanju privrednih aktivnosti, samim tim i značaj komercijalnih vozila, ne treba posebno isticati jer isti svojim kapacitetima trebaju pružiti mogućnosti pružanja kvalitetne usluge transporta robe.

Prethodno navedeno je veoma značajno za odvijanje saobraćaja na teritoriji Crne Gore, a potrebno je posebno istaći značaj drumskih vozila ostvarivanju djelatnosti koji se vrši u međunarodnom prevozu putnika i robe koji ima veoma veliki značaj.

Sa druge strane, zbog neminovne potrebe za drumskim saobraćajem, koji kao takav u najvećem procentu zadovoljava potrebe za prevozom neminovan je njegov posljedični negativni uticaj na životnu sredinu.

Taj uticaj je u najvećoj mjeri iskazan zagađenjima koje izaziva korišćenje vozila, posljedicama koje nastaju u saobraćajnim nezgodama i uticajem koje vozilo ostvaruje nakon njegovog isključivanja iz upotrebe.

Još jedan aspekt korišćenja vozila je veoma značajan i ne manje bitan, a to je zahtjev koji se iskazuje potrebom obezbjeđivanja prostora kako za odvijanje dinamičkog saobraćaja, sa svojim zahtjevima i karakteristikama, tako i stacionarnog saobraćaja sa svojim izrazitim uticajem na životni prostor u kome se iskazuje nedostatkom prostora za parkiranje vozila, posebno u gradskim i gusto naseljenim sredinama.

U smislu prethodno navedenog veoma je značajno poznavati osnovne karakteristike strukture voznog parka registrovanih vozila, što samo po sebi predstavlja osnov za analizu i upoređivanje promjena karakteristika.

Struktura voznog parka registrovanih drumskih vozila u Crnoj Gori izvršena je prema raspoloživim podacima, odnosno bazom registrovanih vozila u 2018-oj i dijelu 2019. godine, koja sadrži određene tehničke karakteristike koje su značajne za navedenu analizu.

Nakon pregleda, korekcije i validacije dostavljenih podataka isti su prevedeni u programski paket MS Excel 2018 izvršena je njihova statistička analiza u softverskom paketu IBM SPSS Statistics v.22.

Rezultati provedene analize su prikazani u poglavlju 2 koji sadržava rezultate analize karakteristika voznog parka za kompletnu teritoriju, odnosno ukupni broj vozila u Crnoj Gori, kao i po pojedinačnim opštinama, u sadržajima koji je omogućavao fond raspoloživih podataka.

Imajući u vidu kategorije drumskih vozila prema utvđenoj klasifikaciji, radi preglednijeg prikaza rezultata analize, u određenim segmentima je izvršeno grupisanje vozila kategorije L u dvije podgrupe i to L_{12} i L_{37} .

Takođe, imajući u vidu da radne mašine nisu klasifikovane u posebnu kategoriju u ovoj studiji se za ovu "kategoriju" koriste oznake "RAMA" ili "RM".

2. REZULTATI ANALIZE PODATAKA

Baza podataka o karakteristikama voznog parka je posmatrana, analizirana i prikazana sa dva aspekta i to kroz:

- Rezultate analize podataka o karakteristikama voznog parka za ukupni broj vozila na teritoriji Crne Gore;
- Rezultate analize podataka o karakteristikama voznog parka po pojedinačnim opštinama na teritoriji Crne Gore.

2.1. REZULTATI ANALIZE PODATAKA O KARAKTERISTIKAMA VOZNOG PARKA ZA UKUPNI BROJ VOZILA NA TERITORIJU CRNE GORE

Rezultati analize podataka o karakteristikama voznog parka za sve opštine na teritoriji Crne Gore prikazani su kroz:

- Raspodjelu voznog parka po opštinama;
- Raspodjelu voznog parka na motorna i priključna vozila;
- Raspodjelu voznog parka po vrstama vozila;
- Raspodjelu voznog parka po kategorijama vozila;
- Raspodjelu voznog parka po kategorijama vozila i opštinama;
- Raspodjelu voznog parka po kategorijama i državi proizvodnje vozila;
- Raspodjelu voznog parka po najvećoj dozvoljenoj masi vozila;
- Raspodjelu voznog parka po snazi pogonskog motora vozila;
- Raspodjelu voznog parka po zapremini pogonskog motora vozila;
- Raspodjelu voznog parka po sopstvenoj masi vozila;
- Raspodjelu voznog parka po nosivosti vozila;
- Raspodjelu voznog parka po broju sjedećih mjesta u vozilu;
- Raspodjelu voznog parka po broju mjesta za stajanje u vozilu;
- Raspodjelu voznog parka po vrsti pogonskog goriva;
- Raspodjelu voznog parka po vrsti pogonskog goriva i markama vozila;
- Raspodjelu voznog parka po starosti vozila kod prve registracije u Crnoj Gori.

2.1.1. RASPODJELA VOZNOG PARKA PO OPŠTINAMA

Najveći procenat voznog parka evidentiran je na teritoriji Opštine Podgorica (31,0%), zatim na teritoriji Opštine Nikšić (9,5%), Bar (8,3%), kao i na teritoriji Opštine Herceg Novi (6,0%) (Dijagram 1). Sve ostale Opštine, posmatrano ponaosob, u ukupnom uzorku voznog parka Crne Gore zastupljene su u procentima do 6% (Tabela 1).

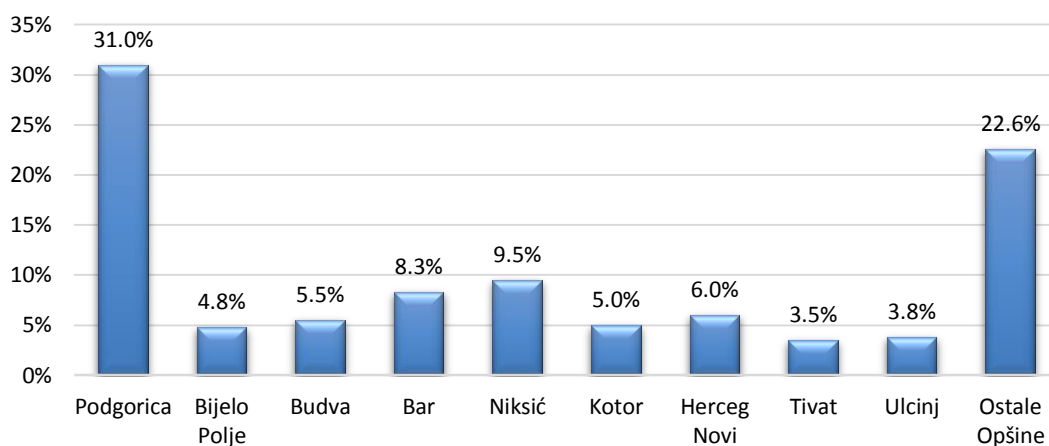

Dijagram 1. Raspodjela voznog parka po opštinama

Tabela 1. Raspodjela voznog parka po opštinama

| | Broj | Procenat | Kumulativno |
|--------------|-------|----------|-------------|
| Andrijevica | 1042 | ,5 | ,5 |
| Bar | 19173 | 8,3 | 8,8 |
| Berane | 6515 | 2,8 | 11,6 |
| Bijelo Polje | 11068 | 4,8 | 16,4 |
| Budva | 12689 | 5,5 | 21,9 |
| Cetinje | 6402 | 2,8 | 24,6 |
| Danilovgrad | 5371 | 2,3 | 27,0 |
| Gusinje | 691 | ,3 | 27,3 |
| Herceg Novi | 13933 | 6,0 | 33,3 |
| Kolašin | 1970 | ,9 | 34,1 |
| Kotor | 11490 | 5,0 | 39,1 |
| Mojkovac | 1793 | ,8 | 39,9 |
| Nikšić | 21879 | 9,5 | 49,4 |
| Petnjica | 939 | ,4 | 49,8 |
| Plav | 1901 | ,8 | 50,6 |

| | Broj | Procenat | Kumulativno |
|------------------|--------------|-------------|-------------|
| Plužine | 538 | ,2 | 50,8 |
| Pljevlja | 7745 | 3,4 | 54,2 |
| Podgorica | 71612 | 31,0 | 85,2 |
| PG GO Golubovci | 6342 | 2,7 | 87,9 |
| Rožaje | 5146 | 2,2 | 90,2 |
| Šavnik | 329 | ,1 | 90,3 |
| Tivat | 8151 | 3,5 | 93,8 |
| Tuzi | 4566 | 2,0 | 95,8 |
| Ulcinj | 8732 | 3,8 | 99,6 |
| Žabljak | 965 | ,4 | 100,0 |
| Ukupno | 230982 | 100,0 | |

2.1.2. RASPODJELA VOZNOG PARKA NA MOTORNA I PRIKLJUČNA VOZILA

Vozni park u 98,8% uzoraka čine motorna vozila, odnosno 228162 vozila. Znatno manji broj koji je evidentiran čine priključna vozila i to 2820 vozila, odnosno 1,2% od ukupno analiziranog uzorka (Tabela 2 i Dijagram 2).

Tabela 2. Raspodjela voznog parka na motorna i priključna vozila

| | Broj | Procenat | Kumulativno |
|-----------------------|---------------|-------------|-------------|
| Motorno vozilo | 228162 | 98,8 | 98,8 |
| Priključno vozilo | 2820 | 1,2 | 100,0 |
| Ukupno | 230982 | 100,0 | |

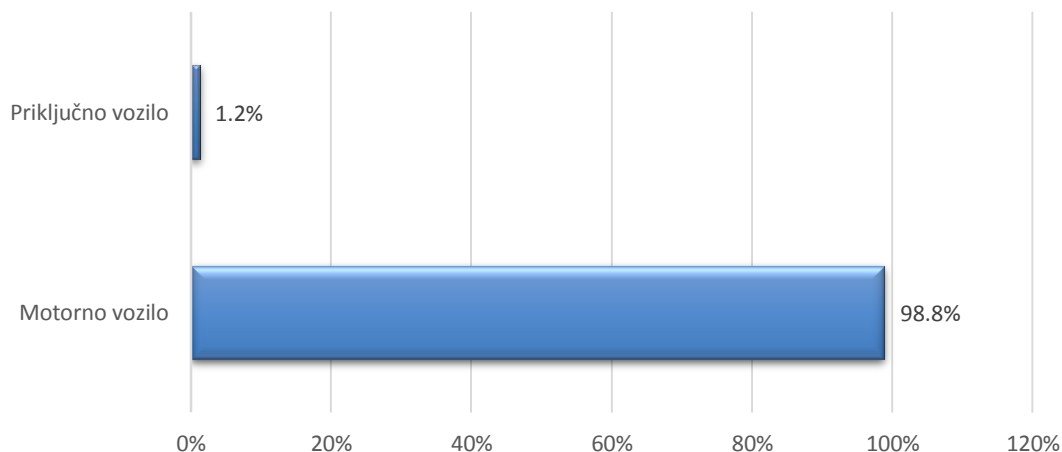

Dijagram 2. Raspodjela voznog parka na motorna i priključna vozila

2.1.3. RASPODJELA VOZNOG PARKA PO VRSTAMA VOZILA

Najzastupljenije vozilo u voznom parku Crne Gore je putničko vozilo i to u 86,2% uzorka, prema čemu su ostale vrste vozila zastupljene u procentu od 13,8%. U grupi ostalih vrsta vozila, sa 3,9% učestvuje lako teretno vozilo, zatim slijede srednje teretno vozilo i motocikl sa po 2,1% (Dijagram 3 i Tabela 3).

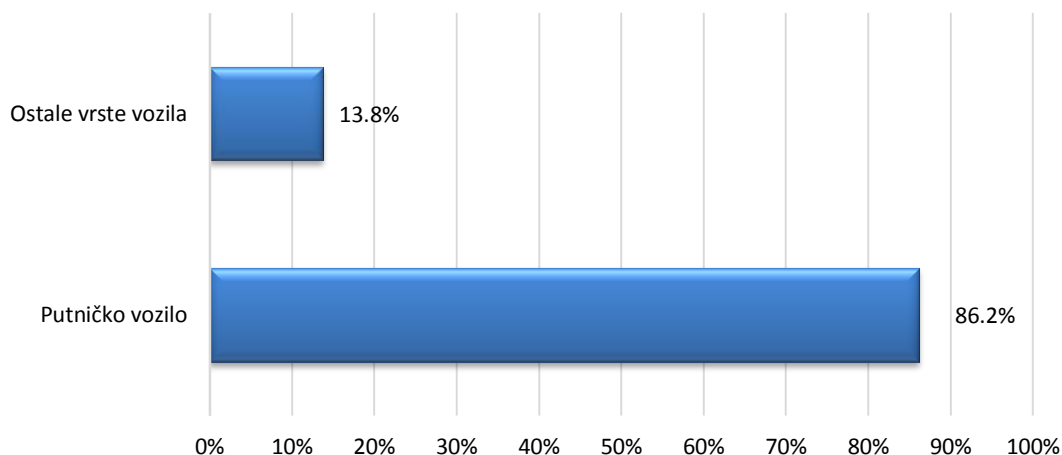

Dijagram 3. Raspodjela voznog parka po vrstama vozila

Tabela 3. Raspodjela voznog parka po vrstama vozila

| | Broj | Procent | Kumulativno |
|---------------------------------------|---------------|-------------|-------------|
| Laki autobus | 480 | ,2 | ,2 |
| Lako priključno vozilo | 235 | ,1 | ,3 |
| Lako teretno vozilo | 8905 | 3,9 | 4,2 |
| Malo priključno vozilo | 437 | ,2 | 4,4 |
| Moped | 1946 | ,8 | 5,2 |
| Motocikl | 4750 | 2,1 | 7,3 |
| Motokultivator sa priključnim vozilom | 130 | ,1 | 7,3 |
| Poljoprivredni traktor | 524 | ,2 | 7,5 |
| Putničko vozilo | 199209 | 86,2 | 93,8 |
| Radna mašina | 207 | ,1 | 93,9 |
| Radno vozilo | 341 | ,1 | 94,0 |
| Specijalno vozilo | 2531 | 1,1 | 95,1 |
| Srednje priključno vozilo | 33 | ,0 | 95,1 |
| Srednje teretno vozilo | 4854 | 2,1 | 97,2 |
| Teretno radno vozilo | 157 | ,1 | 97,3 |

| | Broj | Procenat | Kumulativno |
|---------------------------|--------|----------|-------------|
| Teretno specijalno vozilo | 12 | ,0 | 97,3 |
| Teretno vučno vozilo | 1327 | ,6 | 97,9 |
| Teški autobus | 869 | ,4 | 98,3 |
| Teško teretno vozilo | 1784 | ,8 | 99,0 |
| Traktor | 7 | ,0 | 99,0 |
| Traktorska prikolica | 166 | ,1 | 99,1 |
| Veliko priključno vozilo | 1949 | ,8 | 99,9 |
| Vučno vozilo | 129 | ,1 | 100,0 |
| Ukupno | 230982 | 100,0 | |

2.1.4. RASPODJELA VOZNOG PARKA PO KATEGORIJAMA VOZILA

U voznom parku Crne Gore, po kategoriji vozila, najzastupljenija je kategorija M₁ u iznosu od 86,2% analiziranog uzorka (Dijagram 4 i Tabela 4).

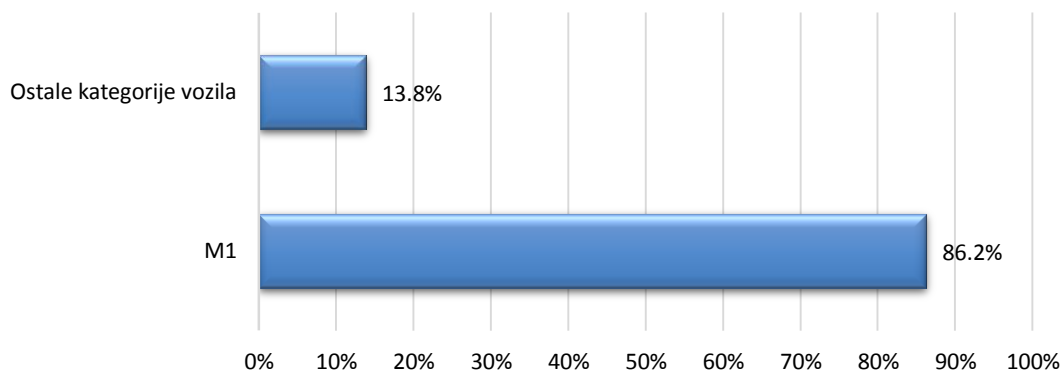

Dijagram 4. Raspodjela voznog parka po kategorijama vozila

Tabela 4. Raspodjela voznog parka po kategorijama vozila

| | Broj | Procenat | Kumulativno |
|----------------------|---------------|-------------|-------------|
| L ₁₂ | 1946 | ,8 | ,8 |
| L ₃₇ | 4750 | 2,1 | 2,9 |
| M₁ | 199207 | 86,2 | 89,1 |
| M ₂ | 480 | ,2 | 89,4 |
| M ₃ | 871 | ,4 | 89,7 |
| N ₁ | 9397 | 4,1 | 93,8 |
| N ₂ | 7460 | 3,2 | 97,0 |

| | Broj | Procenat | Kumulativno |
|----------------|--------|----------|-------------|
| N ₃ | 3224 | 1,4 | 98,4 |
| O ₁ | 235 | ,1 | 98,5 |
| O ₂ | 437 | ,2 | 98,7 |
| O ₃ | 33 | ,0 | 98,7 |
| O ₄ | 1949 | ,8 | 99,6 |
| R ₁ | 55 | ,0 | 99,6 |
| R ₂ | 6 | ,0 | 99,6 |
| R ₃ | 105 | ,0 | 99,6 |
| RM | 166 | ,1 | 99,7 |
| T | 531 | ,2 | 99,9 |
| T _m | 130 | ,1 | 100,0 |
| Ukupno | 230982 | 100,0 | |

2.1.5. RASPODJELA VOZNOG PARKA PO KATEGORIJAMA VOZILA I OPŠTINAMA

U ovom podpoglavlju je izvršena uporedna analiza voznog parka po kategorijama vozila i opštinama u kojima su vozila registrovana. Uporedna analiza je prikazana u Tabeli 5 i Dijagramima od 5 do 22.

Tabela 5. Raspodjela voznog parka po kategorijama vozila i opštinama

| Opština | L ₁₂ | L ₃₇ | M ₁ | M ₂ | M ₃ | N ₁ | N ₂ | N ₃ | O ₁ | O ₂ | O ₃ | O ₄ | R ₁ | R ₂ | R ₃ | RM | T | T _m |
|--------------|-----------------|-----------------|----------------|----------------|----------------|----------------|----------------|----------------|----------------|----------------|----------------|----------------|----------------|----------------|----------------|----|-----|----------------|
| Andrijevica | ,0 | ,1 | 87,3 | ,3 | ,0 | 3,4 | 3,3 | 3,4 | ,0 | ,5 | ,0 | ,0 | ,0 | ,0 | ,0 | ,5 | ,4 | ,2 |
| Bar | ,9 | 2,5 | 88,1 | ,1 | ,1 | 3,5 | 2,7 | 1,2 | ,1 | ,2 | ,0 | ,6 | ,0 | ,0 | ,0 | ,0 | ,0 | ,0 |
| Berane | ,3 | ,5 | 89,7 | ,2 | ,6 | 2,6 | 2,5 | 1,4 | ,1 | ,2 | ,0 | 1,0 | ,1 | 0 | ,1 | ,0 | ,5 | ,1 |
| Bijelo Polje | ,3 | ,5 | 84,5 | ,3 | ,2 | 3,7 | 4,1 | 2,0 | ,2 | ,4 | ,0 | 1,5 | ,3 | ,0 | ,3 | ,1 | 1,1 | ,5 |
| Budva | 2,3 | 5,9 | 84,2 | ,2 | 1,0 | 3,1 | 2,0 | ,9 | ,1 | ,1 | ,0 | ,2 | ,0 | ,0 | ,0 | ,0 | ,0 | ,0 |
| Cetinje | ,6 | 1,7 | 87,7 | ,2 | ,6 | 3,1 | 3,1 | 1,0 | ,1 | ,4 | ,0 | 1,3 | ,0 | ,0 | ,0 | ,1 | ,1 | ,0 |
| Danilovgrad | ,4 | ,7 | 83,5 | ,7 | 1,5 | 5,3 | 4,8 | 1,4 | ,2 | ,3 | ,0 | ,6 | ,0 | ,0 | ,1 | ,1 | ,4 | ,1 |
| Gusinje | ,0 | ,1 | 94,1 | ,1 | ,1 | 1,9 | 1,4 | ,1 | ,1 | ,3 | ,0 | ,3 | ,0 | ,0 | ,3 | ,0 | ,9 | ,1 |
| Herceg Novi | 2,2 | 5,4 | 84,3 | ,2 | ,5 | 3,0 | 2,7 | 1,0 | ,1 | ,2 | ,0 | ,3 | ,0 | ,0 | ,0 | ,0 | ,1 | ,0 |
| Kolašin | ,1 | ,7 | 87,3 | ,5 | ,4 | 3,2 | 2,9 | 3,4 | ,1 | ,2 | ,0 | ,7 | ,0 | ,0 | ,1 | ,2 | ,3 | ,0 |
| Kotor | 1,7 | 6,9 | 81,7 | ,1 | ,4 | 3,6 | 2,5 | 2,3 | ,1 | ,2 | ,0 | ,5 | ,0 | ,0 | ,0 | ,1 | ,0 | ,0 |
| Mojkovac | ,1 | ,2 | 91,3 | ,3 | ,1 | 3,1 | 2,5 | 1,3 | ,0 | ,1 | ,0 | ,3 | ,1 | ,0 | ,0 | ,0 | ,3 | ,2 |
| Nikšić | ,2 | ,5 | 86,7 | ,3 | ,6 | 3,9 | 4,4 | 1,5 | ,1 | ,2 | ,0 | 1,4 | ,0 | ,0 | ,0 | ,1 | ,2 | ,0 |
| Petnjica | ,0 | ,3 | 90,9 | ,9 | ,2 | 1,8 | 1,7 | 1,2 | ,0 | ,4 | ,0 | ,5 | ,0 | ,0 | ,1 | ,0 | 1,0 | 1,0 |
| Plav | ,1 | ,1 | 92,8 | ,3 | ,5 | 1,7 | 1,9 | ,8 | ,0 | ,1 | ,0 | ,6 | ,1 | ,0 | ,2 | ,1 | ,7 | ,2 |

| Opština | L ₁₂ | L ₃₇ | M ₁ | M ₂ | M ₃ | N ₁ | N ₂ | N ₃ | O ₁ | O ₂ | O ₃ | O ₄ | R ₁ | R ₂ | R ₃ | RM | T | T _m |
|-----------------|-----------------|-----------------|----------------|----------------|----------------|----------------|----------------|----------------|----------------|----------------|----------------|----------------|----------------|----------------|----------------|----|-----|----------------|
| Plužine | ,2 | 1,3 | 85,5 | ,7 | ,0 | 4,1 | 3,0 | 1,5 | ,2 | ,6 | ,0 | ,2 | ,0 | ,0 | ,4 | ,4 | 1,9 | ,2 |
| Pljevlja | ,3 | ,3 | 88,2 | ,3 | ,3 | 2,6 | 3,6 | 1,8 | ,1 | ,2 | ,0 | 1,0 | ,0 | ,0 | ,2 | ,1 | 1,0 | ,0 |
| Podgorica | ,6 | ,9 | 87,0 | ,1 | ,2 | 5,4 | 3,1 | 1,4 | ,1 | ,2 | ,0 | ,7 | ,0 | ,0 | ,0 | ,1 | ,1 | ,0 |
| PG GO Golubovci | ,3 | ,4 | 84,6 | ,0 | ,0 | 4,0 | 5,4 | 1,2 | ,1 | ,3 | ,0 | 2,9 | ,0 | ,0 | ,1 | ,1 | ,3 | ,2 |
| Rožaje | ,0 | ,2 | 86,0 | ,4 | ,5 | 1,5 | 4,6 | 2,3 | ,3 | ,3 | ,0 | 3,3 | ,0 | ,0 | ,0 | ,0 | ,3 | ,0 |
| Šavnik | ,3 | ,0 | 86,9 | ,6 | ,0 | 1,5 | 3,6 | 1,2 | ,3 | ,0 | ,0 | ,3 | ,0 | ,0 | ,6 | ,0 | 4,6 | ,0 |
| Tivat | 1,7 | 3,9 | 85,9 | ,1 | ,2 | 3,6 | 2,6 | 1,2 | ,2 | ,1 | ,0 | ,4 | ,0 | ,0 | ,0 | ,1 | ,1 | ,0 |
| Tuzi | ,3 | ,3 | 84,6 | ,2 | ,1 | 6,7 | 4,5 | ,9 | ,0 | ,0 | ,0 | 1,1 | ,0 | ,0 | ,2 | ,0 | ,7 | ,2 |
| Ulcinj | 1,8 | 6,2 | 84,3 | ,4 | ,3 | 3,4 | 2,7 | ,7 | ,0 | ,1 | ,0 | ,0 | ,0 | ,0 | ,0 | ,0 | ,1 | ,0 |
| Žabljak | ,6 | ,7 | 84,8 | ,4 | ,0 | 3,3 | 3,5 | 3,3 | ,1 | ,4 | ,1 | ,6 | ,0 | ,0 | ,0 | ,7 | 1,3 | ,0 |

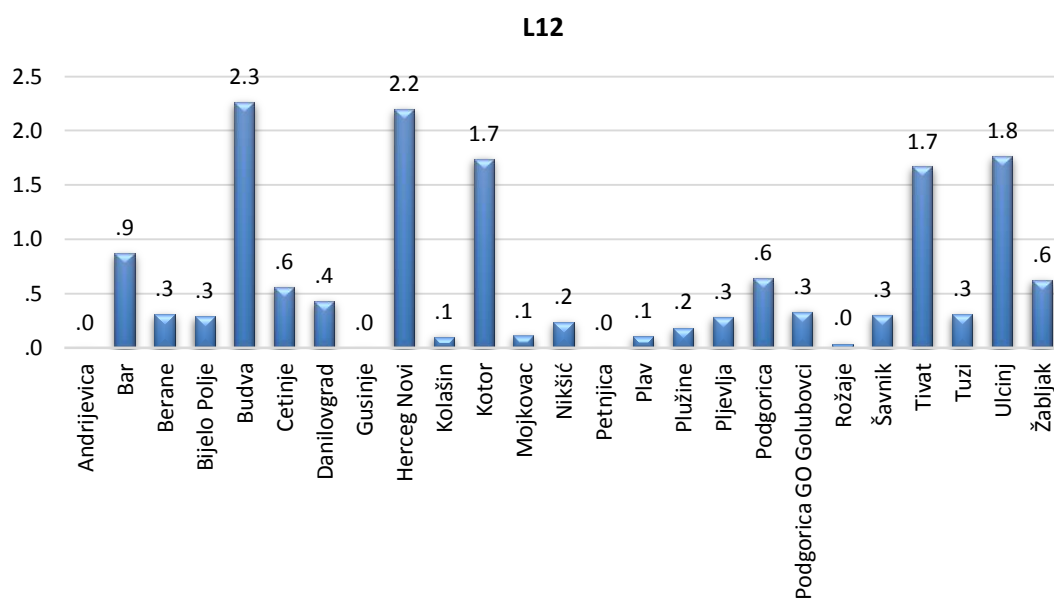

Dijagram 5. Raspodjela voznog parka kategorije vozila L₁₂ po opštinama, prikazano u procentima vozila registrovanih u opštini

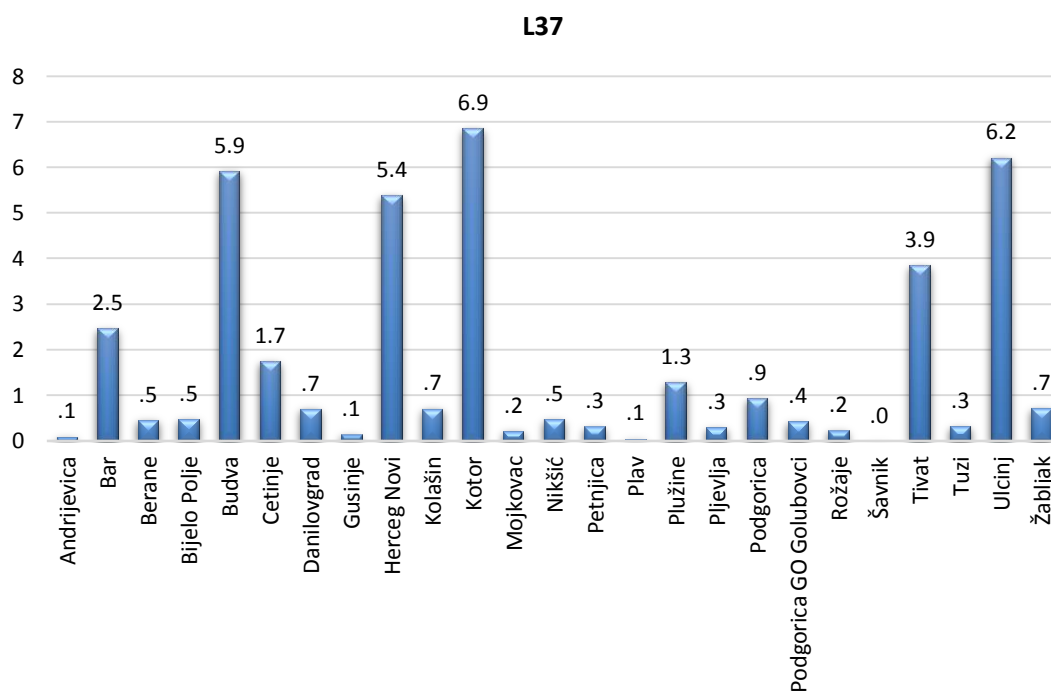

Dijagram 6. Raspodjela voznog parka kategorije vozila L₃₇ po opštinama, prikazano u procentima broja vozila registrovanih u opštini

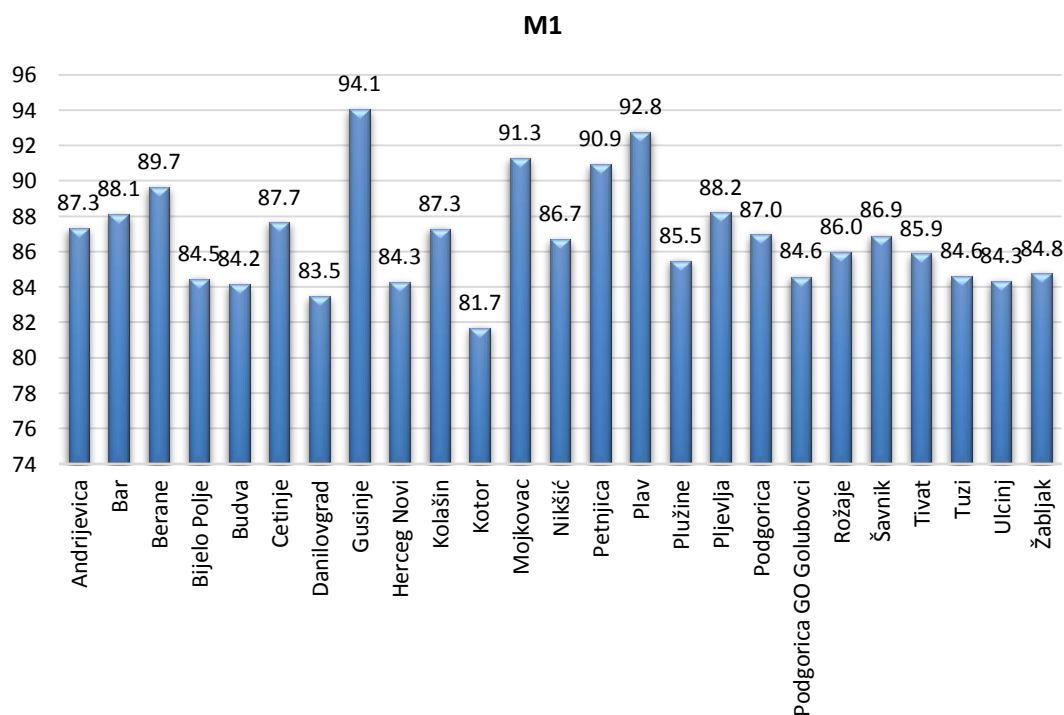

Dijagram 7. Raspodjela voznog parka kategorije vozila M₁ po opštinama, prikazano u procentima broja vozila registrovanih u opštini

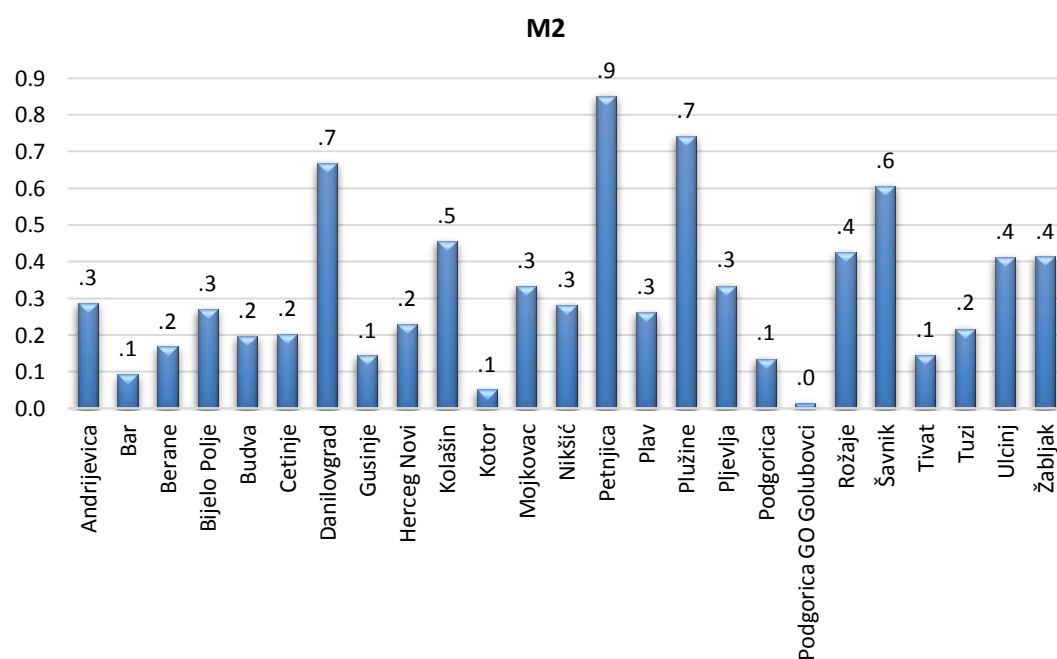

Dijagram 8. Raspodjela voznog parka kategorije vozila M_2 po opštinama, prikazano u procentima broja vozila registrovanih u opštini

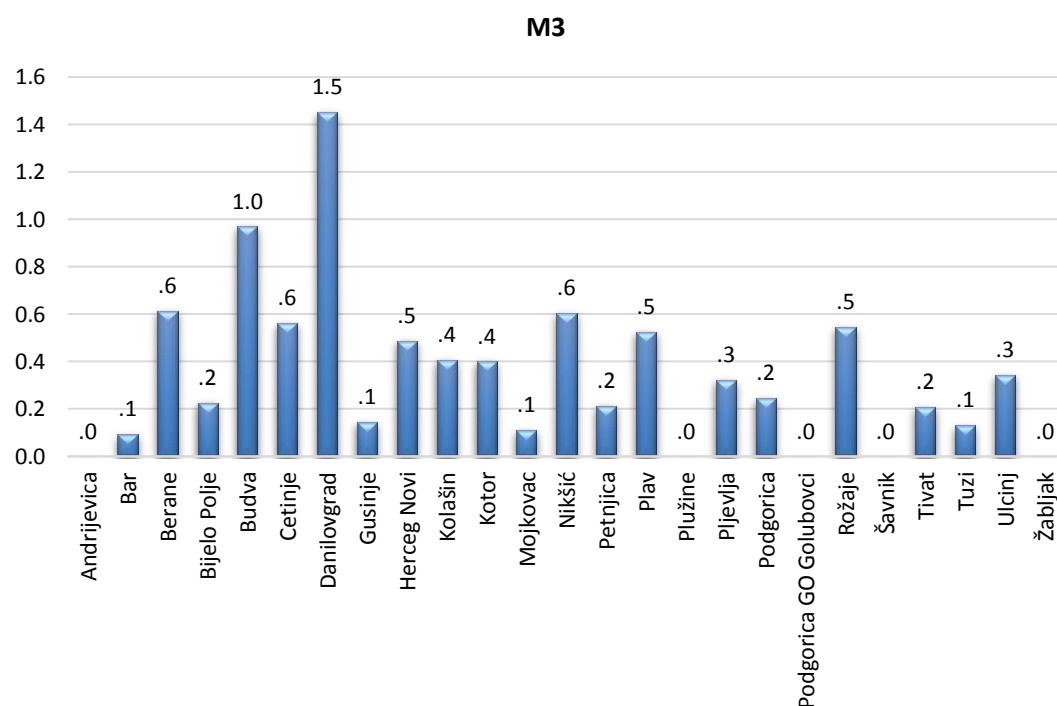

Dijagram 9. Raspodjela voznog parka kategorije vozila M_3 po opštinama, prikazano u procentima broja vozila registrovanih u opštini

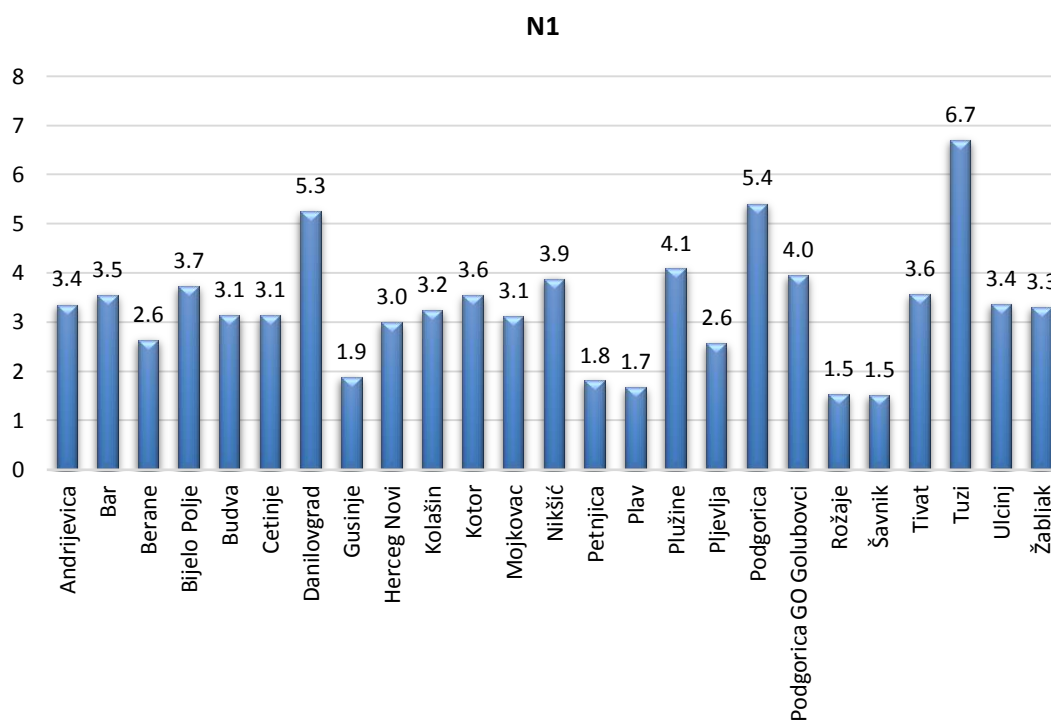

Dijagram 10. Raspodjela voznog parka kategorije vozila N_1 po opštinama, prikazano u procentima broja vozila registrovanih u opštini

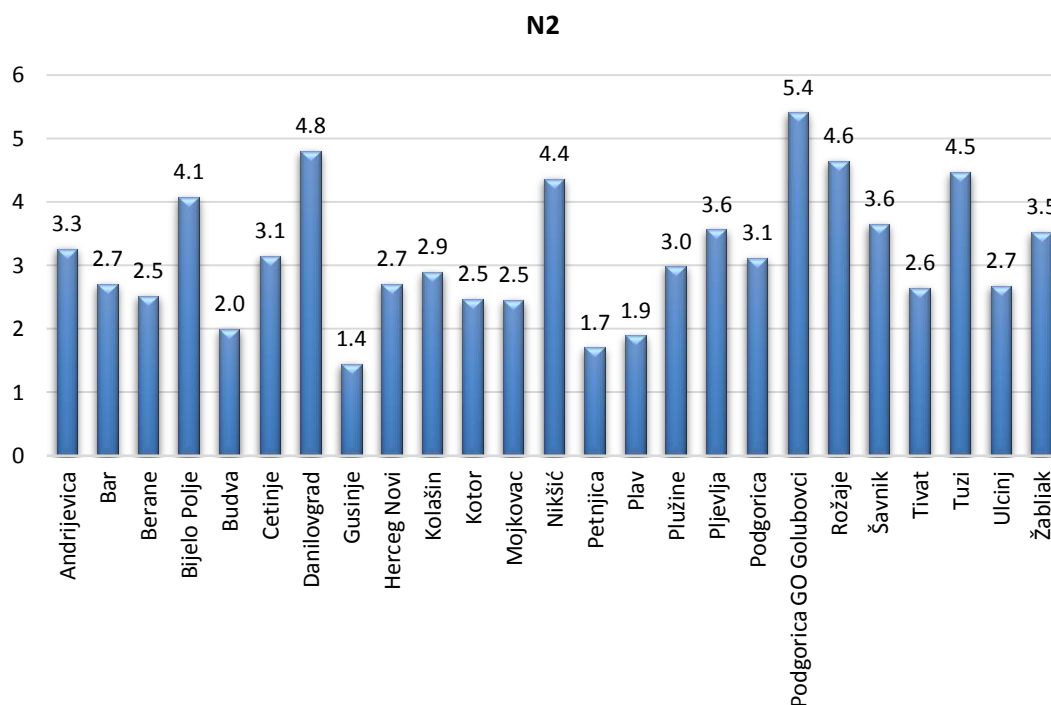

Dijagram 11. Raspodjela voznog parka kategorije vozila N_2 po opštinama, prikazano u procentima broja vozila registrovanih u opštini

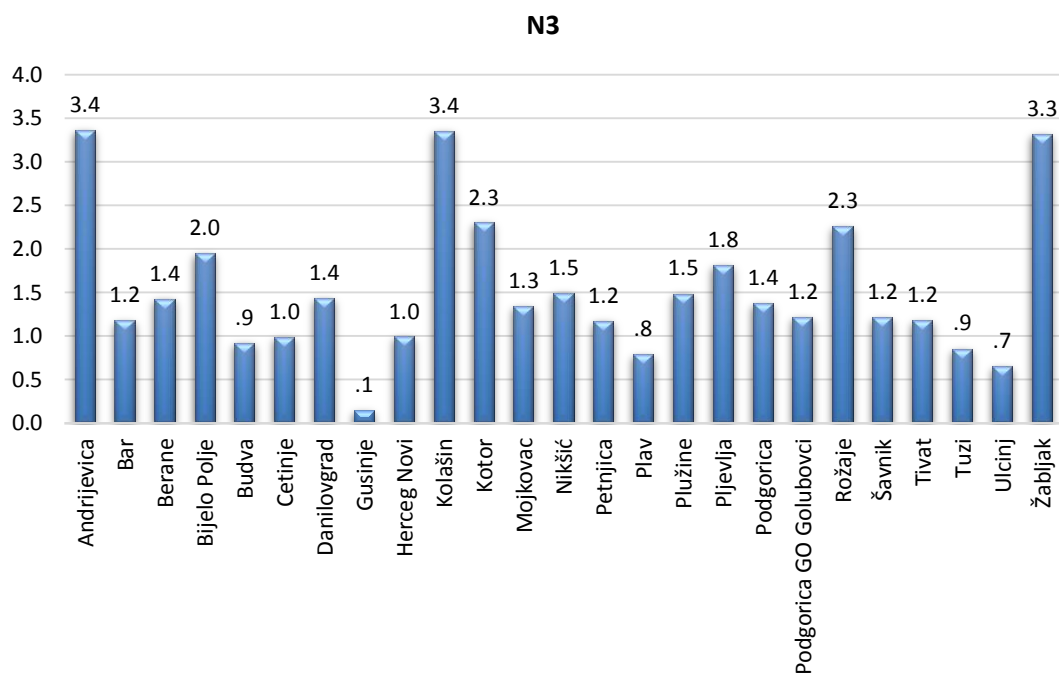

Dijagram 12. Raspodjela voznog parka kategorije vozila N_3 po opštinama, prikazano u procentima broja vozila registrovanih u opštini

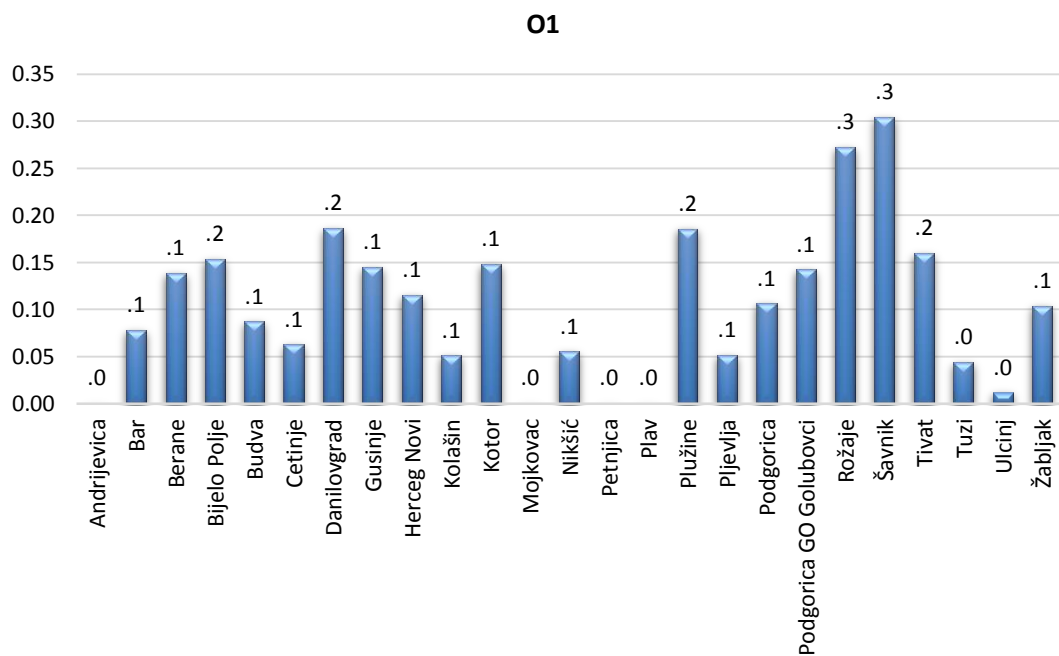

Dijagram 13. Raspodjela voznog parka kategorije vozila O_1 po opštinama, prikazano u procentima broja vozila registrovanih u opštini

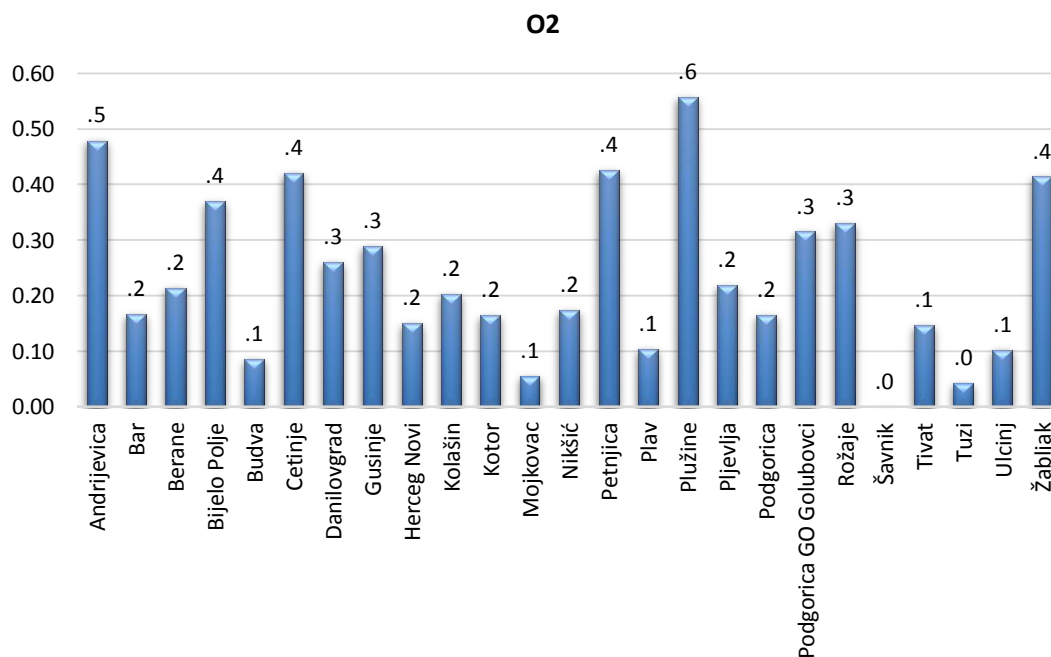

Dijagram 14. Raspodjela voznog parka kategorije vozila O_2 po opštinama, prikazano u procentima broja vozila registrovanih u opštini

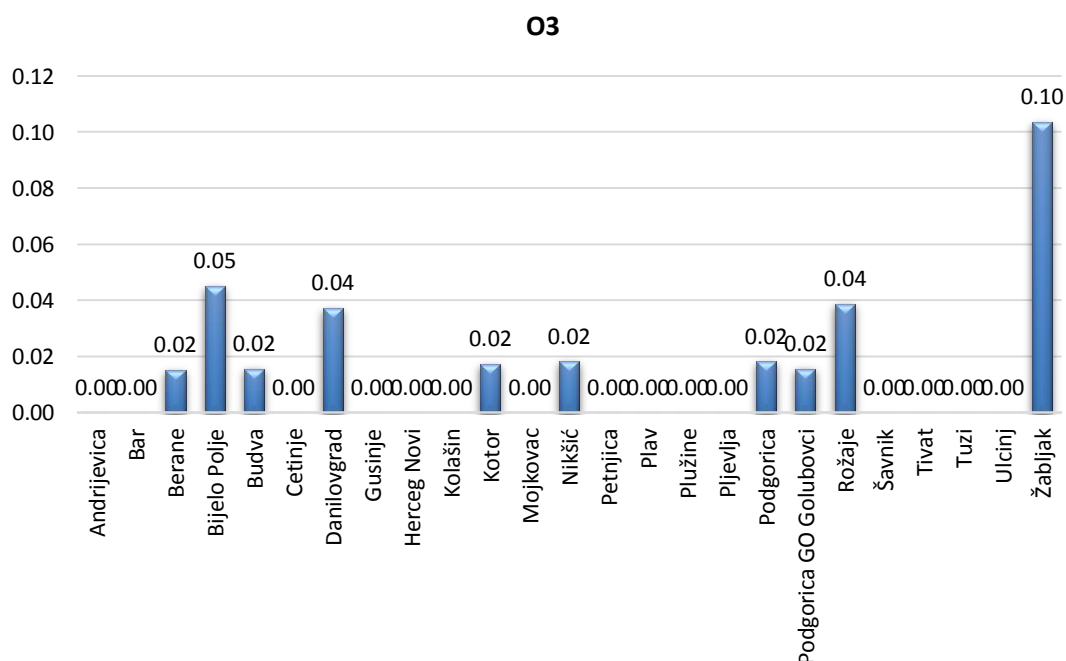

Dijagram 15. Raspodjela voznog parka kategorije vozila O_3 po opštinama, prikazano u procentima broja vozila registrovanih u opštini

O4

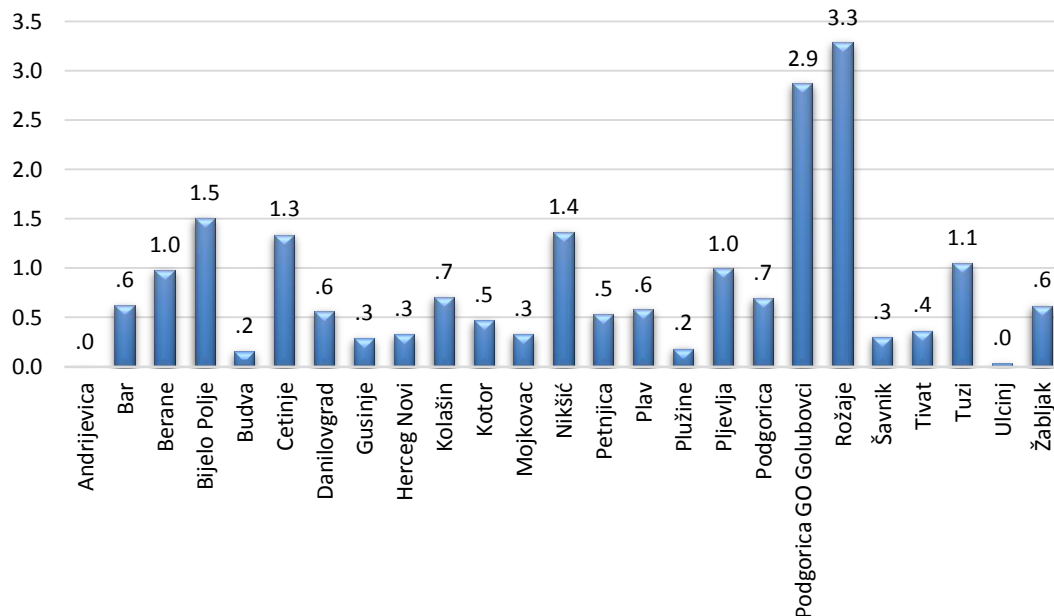

Dijagram 16. Raspodjela voznog parka kategorije vozila O_4 po opštinama, prikazano u procentima broja vozila registrovanih u opštini

R1

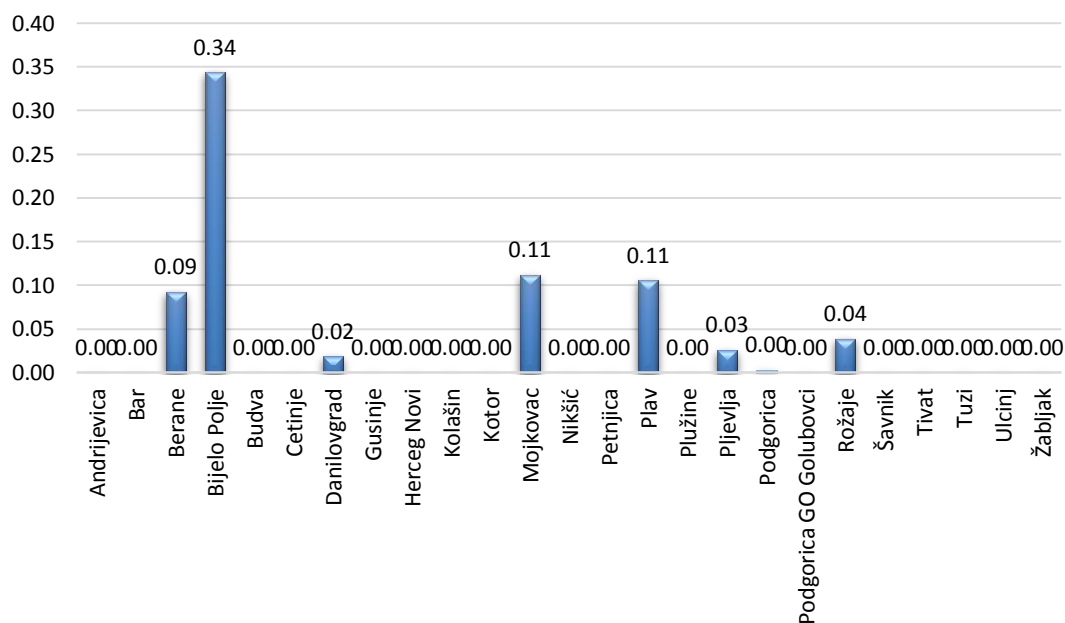

Dijagram 17. Raspodjela voznog parka kategorije vozila R_1 po opštinama, prikazano u procentima broja vozila registrovanih u opštini

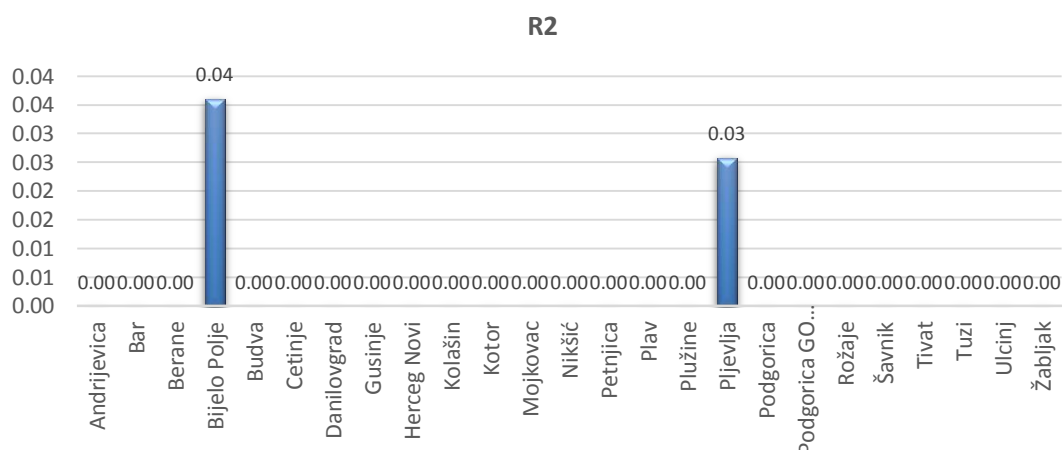

Dijagram 18. Raspodjela voznog parka kategorije vozila R_2 po opštinama, prikazano u procentima broja vozila registrovanih u opštini

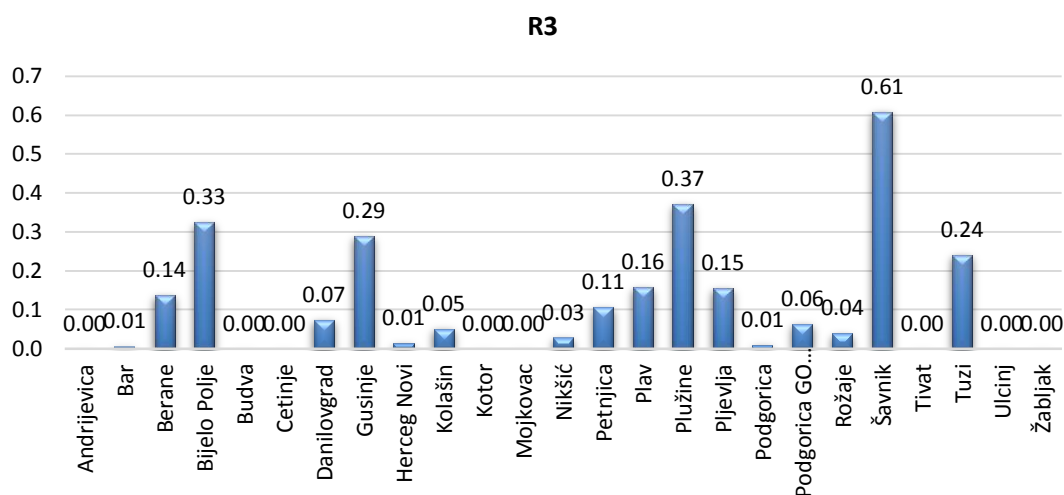

Dijagram 19. Raspodjela voznog parka kategorije vozila R_3 po opštinama, prikazano u procentima broja vozila registrovanih u opštini

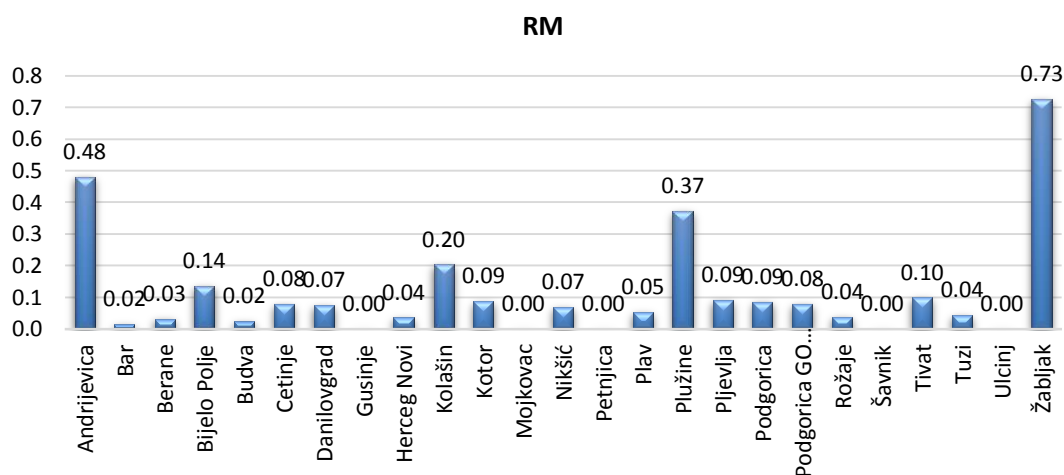

Dijagram 20. Raspodjela voznog parka kategorije vozila radna mašina (RM) po opštinama, prikazano u procentima broja vozila registrovanih u opštini

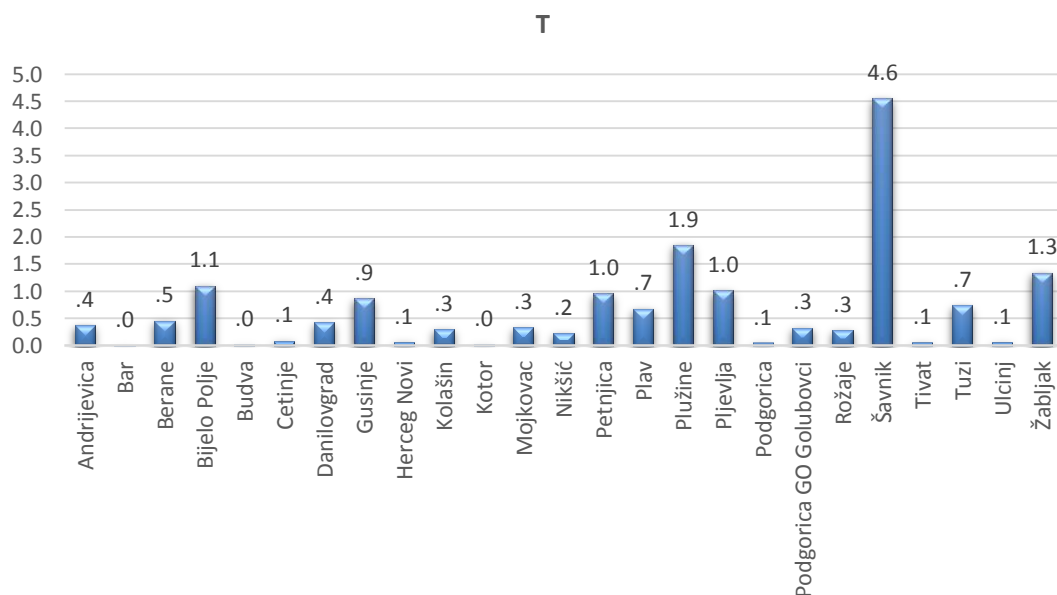

Dijagram 21. Raspodjela voznog parka kategorije vozila T po opštinama, prikazano u procentima broja vozila registrovanih u opštini

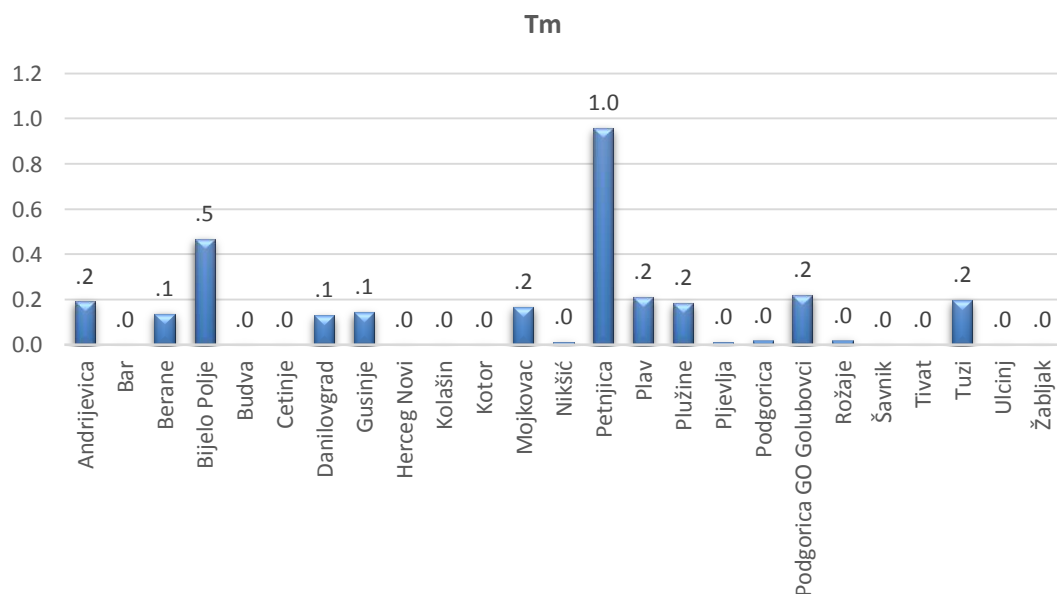

Dijagram 22. Raspodjela voznog parka kategorije vozila T_m po opštinama, prikazano u procentima broja vozila registrovanih u opštini

2.1.6. RASPODJELA VOZNOG PARKA PO KATEGORIJAMA I DRŽAVI PROIZVODNJE VOZILA

Analizom raspodjele voznog parka prema kategoriji i državi proizvodnje vozila može se uočiti da je 88,37% vozila proizvedeno u Evropi, pri čemu je najveći procenat vozila, u udjelu od 54,17% proizvedeno u Njemačkoj, zatim u Francuskoj u udjelu od 19,67% (Tabele 6 i 7).

Tabela 6. Raspodjela voznog parka po kategorijama vozila, za vozila koja su proizvedena u zemljama Evrope (* - Db YU države bivše Jugoslavije)

| Kat | EVROPA | | | | | | | | | | | |
|-----------------|---------------|--------------|--------------|-------------|-------------|-------------|-------------|-------------|-------------|------------|------------|------------|
| | Nje. | Fra. | Italija | Češka | Španija | Db YU* | Rumun. | Švedska | V. Brit. | Turska | Austrija | Holand. |
| L ₁₂ | 6 | 283 | 609 | 0 | 1 | 90 | 0 | 1 | 4 | 5 | 3 | 0 |
| L ₃₇ | 282 | 51 | 2113 | 0 | 0 | 21 | 0 | 0 | 13 | 13 | 73 | 6 |
| M ₁ | 112060 | 41246 | 8083 | 6989 | 2832 | 1171 | 2134 | 831 | 1835 | 27 | 2 | 0 |
| M ₂ | 310 | 59 | 32 | 0 | 0 | 8 | 0 | 0 | 1 | 0 | 1 | 0 |
| M ₃ | 522 | 19 | 71 | 0 | 4 | 27 | 1 | 29 | 6 | 71 | 1 | 46 |
| N ₁ | 3966 | 2897 | 1015 | 132 | 31 | 45 | 412 | 9 | 32 | 0 | 1 | 0 |
| N ₂ | 3711 | 796 | 1601 | 0 | 0 | 608 | 0 | 518 | 11 | 1 | 11 | 20 |
| N ₃ | 2089 | 21 | 267 | 0 | 1 | 166 | 0 | 534 | 2 | 0 | 24 | 13 |
| O ₁ | 44 | 30 | 4 | 0 | 0 | 129 | 0 | 1 | 0 | 0 | 13 | 1 |
| O ₂ | 265 | 9 | 3 | 0 | 0 | 84 | 0 | 1 | 4 | 0 | 9 | 28 |
| O ₃ | 20 | 0 | 2 | 0 | 0 | 5 | 0 | 0 | 0 | 0 | 2 | 0 |
| O ₄ | 1683 | 12 | 73 | 0 | 4 | 87 | 0 | 6 | 3 | 26 | 11 | 9 |
| R ₁ | 28 | 0 | 2 | 0 | 0 | 19 | 0 | 0 | 0 | 0 | 0 | 0 |
| R ₂ | 3 | 0 | 0 | 0 | 0 | 3 | 0 | 0 | 0 | 0 | 0 | 0 |
| R ₃ | 15 | 0 | 0 | 0 | 0 | 57 | 0 | 0 | 0 | 26 | 0 | 0 |
| RM | 82 | 2 | 12 | 0 | 0 | 14 | 0 | 5 | 13 | 0 | 0 | 0 |
| T | 36 | 3 | 15 | 0 | 0 | 158 | 0 | 1 | 1 | 2 | 0 | 2 |
| Tm | 11 | 0 | 8 | 0 | 0 | 104 | 0 | 0 | 0 | 0 | 0 | 0 |
| | 125133 | 45428 | 13910 | 7121 | 2873 | 2796 | 2547 | 1936 | 1925 | 171 | 151 | 125 |
| | 54.17% | 19.67% | 6.02% | 3.08% | 1.24% | 1.21% | 1.10% | 0.84% | 0.83% | 0.07% | 0.07% | 0.05% |
| | 204116 | | | | | | | | | | | |
| | 88.37% | | | | | | | | | | | |

Uporedne analiza raspodjele voznog parka po kategoriji vozila, za sva vozila koja su proizvedena u i van Evrope, prikazane su u Tabelama 8 i 9.

Tabela 8. Uporedna analiza raspodjele voznog parka po kategoriji vozila, za vozila koja su proizvedena u i van zemalja Evrope (* - Db YU države bivše Jugoslavije)

| Kat | Nje. | Fra. | Ital. | Češ. | Špa. | Db YU* | Ru. | Šve. | V. Brit. | Turs. | Aus. | Hol. | Jap. | Juž. Kor. | Kina | Rus. | Ind. | SAD | |
|-----------------|--------|-------|-------|------|------|-----------|------|------|-------------|-------|------|-------|-------|--------------|------|------|------|------|--|
| L ₁₂ | 6 | 283 | 609 | 0 | 1 | 90 | 0 | 1 | 4 | 5 | 3 | 0 | 131 | 16 | 786 | 0 | 1 | 0 | |
| L ₃₇ | 282 | 51 | 2113 | 0 | 0 | 21 | 0 | 0 | 13 | 13 | 73 | 6 | 1525 | 11 | 540 | 3 | 12 | 48 | |
| M ₁ | 112060 | 41246 | 8083 | 6989 | 2832 | 1171 | 2134 | 831 | 1835 | 27 | 2 | 0 | 14031 | 5226 | 54 | 1240 | 7 | 1199 | |
| M ₂ | 310 | 59 | 32 | 0 | 0 | 8 | 0 | 0 | 1 | 0 | 1 | 0 | 7 | 0 | 0 | 33 | 0 | 11 | |
| M ₃ | 522 | 19 | 71 | 0 | 4 | 27 | 1 | 29 | 6 | 71 | 1 | 46 | 57 | 0 | 5 | 0 | 0 | 0 | |
| N ₁ | 3966 | 2897 | 1015 | 132 | 31 | 45 | 412 | 9 | 32 | 0 | 1 | 0 | 653 | 87 | 18 | 9 | 8 | 67 | |
| N ₂ | 3711 | 796 | 1601 | 0 | 0 | 608 | 0 | 518 | 11 | 1 | 11 | 20 | 119 | 5 | 4 | 31 | 0 | 17 | |
| N ₃ | 2089 | 21 | 267 | 0 | 1 | 166 | 0 | 534 | 2 | 0 | 24 | 13 | 8 | 2 | 84 | 8 | 0 | 1 | |
| O ₁ | 44 | 30 | 4 | 0 | 0 | 129 | 0 | 1 | 0 | 0 | 13 | 1 | 0 | 0 | 0 | 2 | 0 | 0 | |
| O ₂ | 265 | 9 | 3 | 0 | 0 | 84 | 0 | 1 | 4 | 0 | 9 | 28 | 0 | 0 | 0 | 0 | 0 | 2 | |
| O ₃ | 20 | 0 | 2 | 0 | 0 | 5 | 0 | 0 | 0 | 0 | 2 | 0 | 0 | 0 | 0 | 0 | 0 | 2 | |
| O ₄ | 1683 | 12 | 73 | 0 | 4 | 87 | 0 | 6 | 3 | 26 | 11 | 9 | 1 | 0 | 0 | 4 | 0 | 2 | |
| R ₁ | 28 | 0 | 2 | 0 | 0 | 19 | 0 | 0 | 0 | 0 | 0 | 0 | 0 | 0 | 0 | 1 | 0 | 0 | |
| R ₂ | 3 | 0 | 0 | 0 | 0 | 3 | 0 | 0 | 0 | 0 | 0 | 0 | 0 | 0 | 0 | 0 | 0 | 0 | |
| R ₃ | 15 | 0 | 0 | 0 | 0 | 57 | 0 | 0 | 0 | 26 | 0 | 0 | 0 | 0 | 0 | 0 | 2 | 0 | |
| RM | 82 | 2 | 12 | 0 | 0 | 14 | 0 | 5 | 13 | 0 | 0 | 0 | 10 | 8 | 4 | 0 | 0 | 12 | |
| T | 36 | 3 | 15 | 0 | 0 | 158 | 0 | 1 | 1 | 2 | 0 | 2 | 1 | 0 | 55 | 23 | 220 | 7 | |
| T _m | 11 | 0 | 8 | 0 | 0 | 104 | 0 | 0 | 0 | 0 | 0 | 0 | 0 | 0 | 0 | 0 | 0 | 0 | |
| Σ | 125133 | 45428 | 13910 | 7121 | 2873 | 2796 | 2547 | 1936 | 1925 | 171 | 151 | 125 | 16543 | 5355 | 1550 | 1354 | 250 | 1368 | |
| % | 54.2 | 19.7 | 6.0 | 3.1 | 1.2 | 1.2 | 1.1 | 0.8 | 0.8 | 0.1 | 0.1 | 0.1 | 7.1 | 2.3 | 0.7 | 0.6 | 0.1 | 0.6 | |
| | | | | | | 204116 | | | | | | 25052 | | | | | | 1368 | |
| | | | | | | 88.4% | | | | | | 10.9% | | | | | | 0.6% | |

Tabela 9. Procentualna raspodjela voznog parka, za vozila koja su proizvedena u i van zemalja Evrope (* - Db YU države bivše Jugoslavije)

| Nje. | Fra. | Ital. | Češ. | Špa. | Db YU* | Rum. | Šve. | V. Brit. | Turs. | Aus. | Hol. | Jap. | Juž. Kor. | Kina | Rus. | Ind. | SAD |
|--------|-------|-------|------|------|-----------|------|------|-------------|-------|------|------|-------|--------------|------|------|------|------|
| 125133 | 45428 | 13910 | 7121 | 2873 | 2796 | 2547 | 1936 | 1925 | 171 | 151 | 125 | 16543 | 5355 | 1550 | 1354 | 250 | 1368 |
| 54.2% | 19.7% | 6.0% | 3.1% | 1.2% | 1.2% | 1.1% | 0.8% | 0.8% | 0.1% | 0.1% | 0.1% | 7.2% | 2.3% | 0.7% | 0.6% | 0.1% | 0.6% |
| 204116 | | | | | | | | | | | | 25052 | | | | 1368 | |
| 88.4% | | | | | | | | | | | | 10.9% | | | | 0.6% | |
| 230536 | | | | | | | | | | | | | | | | | |
| 99.81% | | | | | | | | | | | | | | | | | |

2.1.7. RASPODJELA VOZNOG PARKA PO NAJVEĆOJ DOZVOLJENOJ MASI VOZILA

Najveći broj vozila, 178249 vozila, odnosno 77,2% voznog parka Crne Gore, ima najveću dozvoljenu masu u rasponu od 1000 do 2000 kg, zatim slijede vozila čija se najveća dozvoljena masa nalazi u rasponu od 2000 do 3000 kg, koja čine 12,1% analiziranog uzorka (Tabela 10 i Dijagram 23).

Tabela 10. Raspodjela voznog parka po najvećoj dozvoljenoj masi (kal.) [kg]

| | Broj | Procenat | Kumulativno |
|--------------------|---------------|-------------|-------------|
| < 1000 | 7702 | 3,3 | 3,3 |
| 1000 - 2000 | 178249 | 77,2 | 80,5 |
| 2000 - 3000 | 28058 | 12,1 | 92,7 |
| 3000 - 4000 | 5917 | 2,6 | 95,2 |
| 4000 - 5000 | 691 | ,3 | 95,5 |
| 5000 - 10000 | 4142 | 1,8 | 97,3 |
| 10000 - 15000 | 1039 | ,4 | 97,8 |
| 15000 - 20000 | 1620 | ,7 | 98,5 |
| > 20000 | 3564 | 1,5 | 100,0 |
| Ukupno | 230982 | 100,0 | |

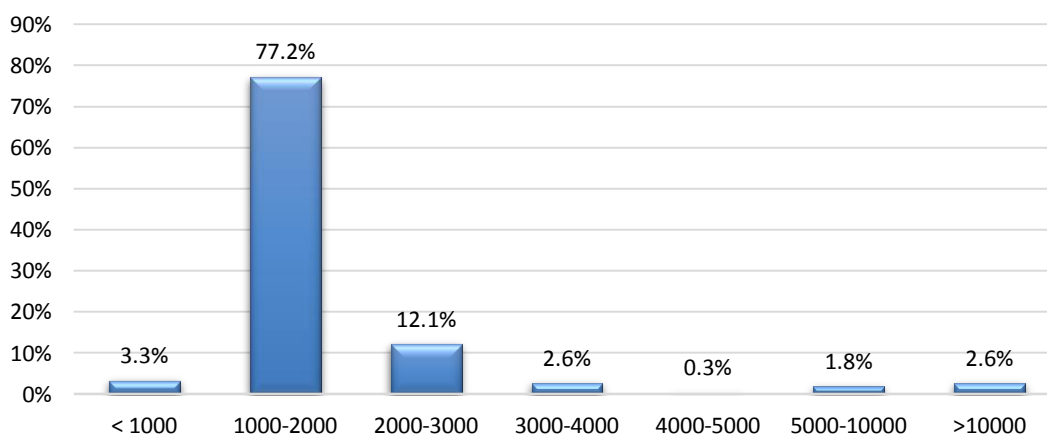

Dijagram 23. Raspodjela voznog parka po najvećoj dozvoljenoj masi (kal.)

2.1.8. RASPODJELA VOZNOG PARKA PO SNAZI POGONSKOG MOTORA VOZILA

Najveći procenat vozila, u procentu od 36,1% voznog parka, posjeduje pogonski motor snage koja se nalazi u rasponu od 50 do 75 kW, nakon kojih slijede vozila sa snagom motora koja se nalazi u rasponu od 75 do 100 kW, odnosno 26,4% (Tabela 11 i Dijagram 24).

Tabela 11. Raspodjela voznog parka po snazi pogonskog motora vozila [kW]

| | Broj | Procenat | Kumulativno |
|----------------|--------------|-------------|-------------|
| < 25 | 5659 | 2,4 | 2,5 |
| 25 - 50 | 38066 | 16,5 | 19,4 |
| 50 - 75 | 83298 | 36,1 | 56,3 |
| 75 - 100 | 60901 | 26,4 | 83,4 |
| 100 - 125 | 21674 | 9,4 | 93,0 |
| 125 - 150 | 6400 | 2,8 | 95,8 |
| 150 - 175 | 2707 | 1,2 | 97,0 |
| 175 - 200 | 1798 | ,8 | 97,8 |
| > 200 | 4962 | 2,1 | 100,0 |
| Ukupno | 225465 | 97,6 | |

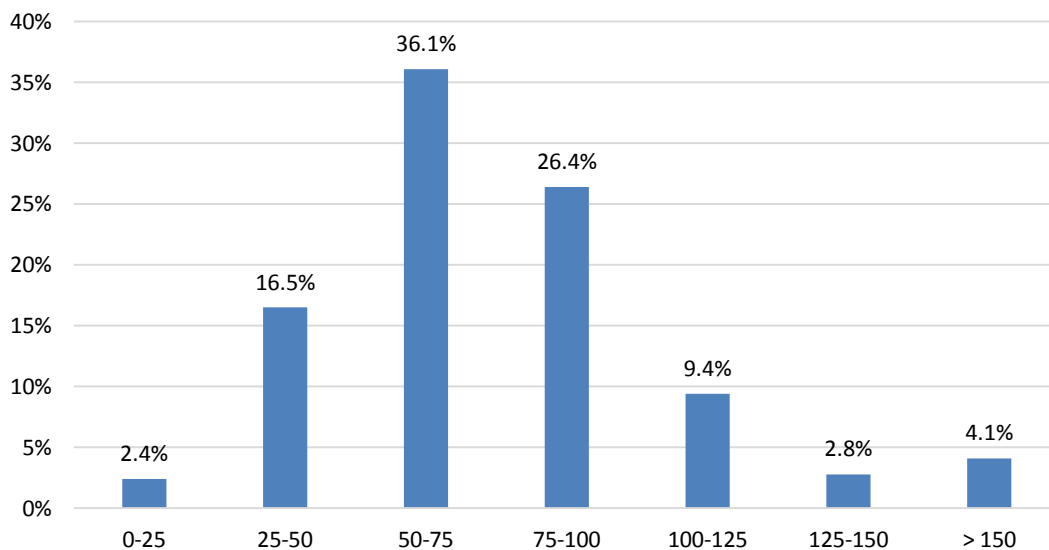

Dijagram 24. Raspodjela voznog parka po snazi pogonskog motora vozila

2.1.9. RASPODJELA VOZNOG PARKA MOTORNIH VOZILA PO ZAPREMINI POGONSKOG MOTORA

Više od polovine voznog parka Crne Gore, odnosno 51,0% ili 117860 vozila, opremljeno je pogonskim motorom zapremina koje se nalaze u rasponu od 1500 do 2000 cm³, zatim slijede vozila sa zapreminom pogonskog motora u rasponu od 1000 do 1500 cm³, odnosno 25,7% uzorka ili 59361 vozila (Tabela 12 i Dijagram 25).

Tabela 12. Raspodjela voznog parka po zapremini pogonskog motora vozila [cm³]

| | Broj | Procenat | Kumulativno |
|--------------------|---------------|-------------|-------------|
| < 500 | 5763 | 2,5 | 2,7 |
| 500 - 1000 | 6374 | 2,8 | 5,4 |
| 1000 - 1500 | 59361 | 25,7 | 31,7 |
| 1500 - 2000 | 117860 | 51,0 | 84,0 |
| 2000 - 3000 | 27354 | 11,8 | 96,1 |
| 3000 - 4000 | 1557 | ,7 | 96,8 |
| 4000 - 6000 | 2229 | 1,0 | 97,8 |
| 6000 - 8000 | 918 | ,4 | 98,2 |
| 8000 - 10000 | 390 | ,2 | 98,4 |
| > 10000 | 3678 | 1,6 | 100,0 |
| Ukupno | 225484 | 97,6 | |

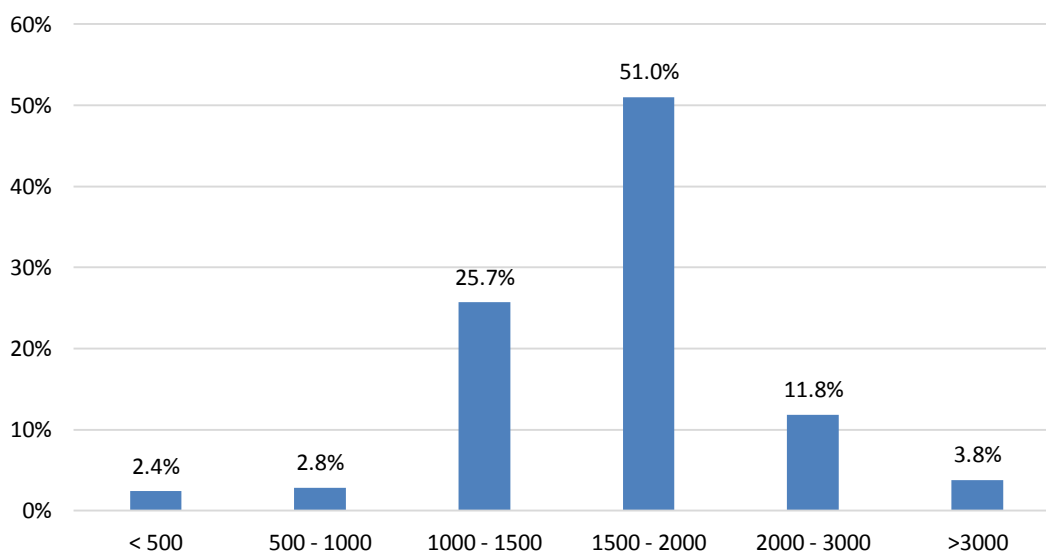

Dijagram 25. Raspodjela voznog parka po zapremini pogonskog motora vozila

2.1.10. RASPODJELA VOZNOG PARKA PO SOPSTVENOJ MASI VOZILA

Najveći procenat vozila sa vrijednošću sopstvene mase, u ukupnom voznom parku, u više od 57% analiziranog uzorka, odnosno kod 132009 vozila, nalazi se u rasponu od 1000 do 1500 kg (Tabela 13 i Dijagram 26).

Tabela 13. Raspodjela voznog parka po sopstvenoj masi vozila [kg]

| | Broj | Procenat | Kumulativno |
|--------------------|---------------|-------------|-------------|
| < 500 | 7268 | 3,1 | 3,1 |
| 500 - 1000 | 29702 | 12,9 | 16,0 |
| 1000 - 1500 | 132009 | 57,2 | 73,2 |
| 1500 - 2000 | 41993 | 18,2 | 91,4 |
| 2000 - 2500 | 8346 | 3,6 | 95,0 |
| 2500 - 3000 | 1529 | ,7 | 95,7 |
| 3000 - 6000 | 3164 | 1,4 | 97,0 |
| 6000 - 12000 | 5061 | 2,2 | 99,2 |
| 12000 - 24000 | 1686 | ,7 | 100,0 |
| > 24000 | 84 | ,0 | 100,0 |
| Ukupno | 230842 | 99,9 | |

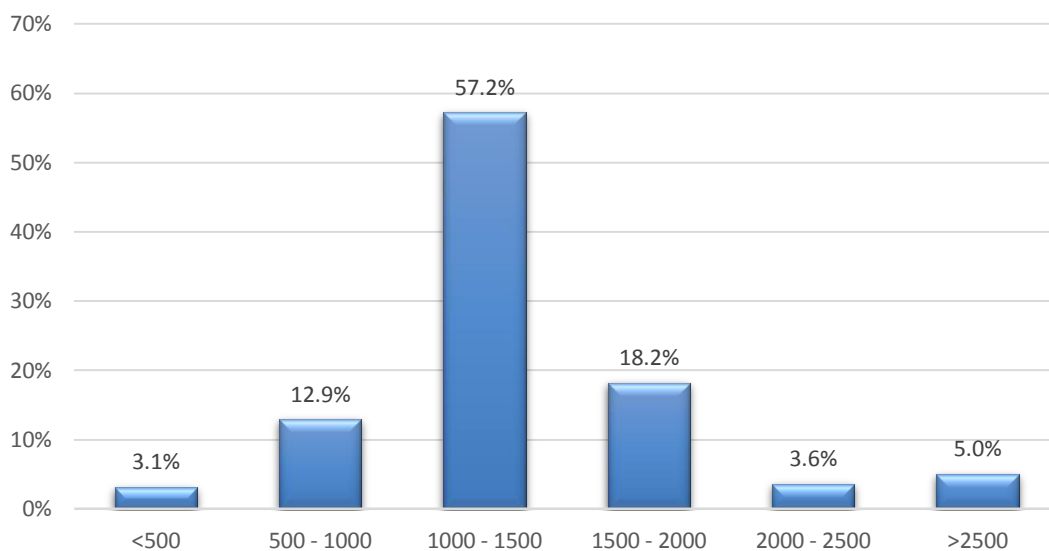

Dijagram 26. Raspodjela voznog parka po sopstvenoj masi vozila

2.1.11. RASPODJELA VOZNOG PARKA PO NOSIVOSTI VOZILA

Podatak o navedenoj nosivosti vozila je u bazi zastupljen kod 21424 vozila, odnosno u 9,3% analiziranog uzorka. Analizom dozvoljene nosivosti se dolazi do zaključka da najveći broj vozila posjeduje nosivost vozila koja se nalazi u rasponu od 1000 do 5000 kg, što obuhvata 3,2%, odnosno ukupno 7288 vozila (Tabela 14 i Dijagram 27).

Tabela 14. Raspodjela voznog parka po nosivosti vozila [kg]

| | Broj | Procenat | Kumulativno |
|--------------------|-------------|------------|-------------|
| < 200 | 64 | ,0 | ,3 |
| 200 - 400 | 207 | ,1 | 1,3 |
| 400 - 600 | 3066 | 1,3 | 15,6 |
| 600 - 800 | 3567 | 1,5 | 32,2 |
| 800 - 1000 | 2134 | ,9 | 42,2 |
| 1000 - 5000 | 7288 | 3,2 | 76,2 |
| 5000 - 20000 | 2933 | 1,3 | 89,9 |
| > 20000 | 2165 | ,9 | 100,0 |
| Total | 21424 | 9,3 | |

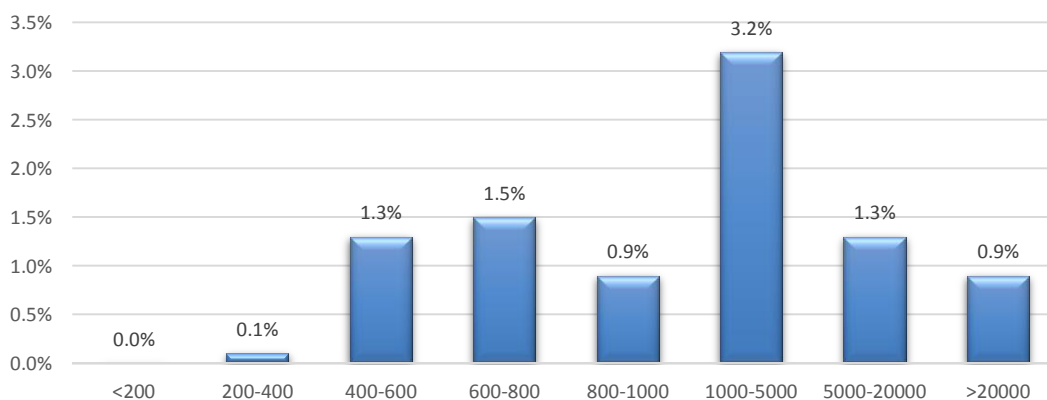

Dijagram 27. Raspodjela voznog parka po nosivosti vozila

2.1.12. RASPODJELA VOZNOG PARKA PO BROJU SJEDÉĆIH MJESTA U VOZILU

Raspodjela voznog parka po broju sjedećih mjesta u vozilu ukazuje da najveći procenat vozila, čak 81,5%, odnosno 188288 vozila posjeduje 5 sjedišta (Tabela 15 i Dijagram 28).

Tabela 15. *Raspodjela voznog parka po broju sjedećih mjesta u vozilu*

| | Broj | Procenat | Kumulativno |
|----------|---------------|-------------|-------------|
| 1 | 874 | ,4 | ,4 |
| 2 | 17587 | 7,6 | 8,1 |
| 3 | 6843 | 3,0 | 11,1 |
| 4 | 4635 | 2,0 | 13,1 |
| 5 | 188288 | 81,5 | 95,7 |
| 6 | 705 | ,3 | 96,0 |
| 7 | 5801 | 2,5 | 98,5 |
| 8 | 542 | ,2 | 98,8 |
| 9 | 1482 | ,6 | 99,4 |
| > 10 | 1356 | ,6 | 100,0 |
| Total | 228113 | 98,8 | |

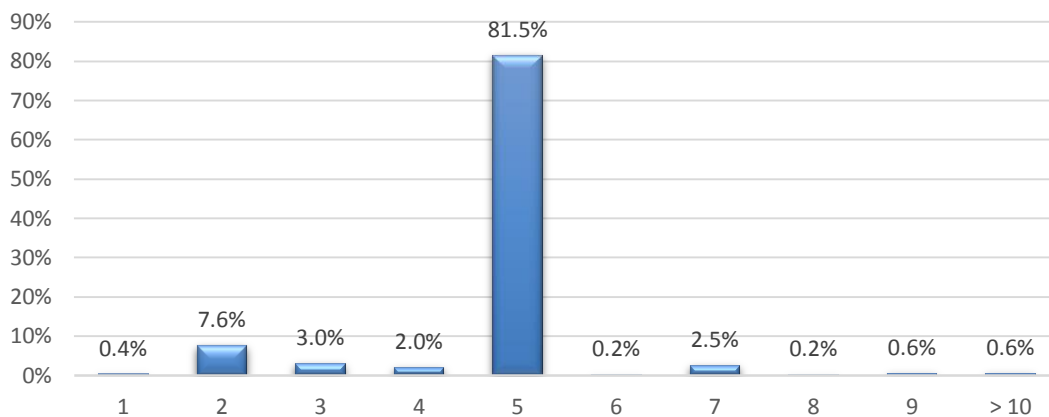

Dijagram 28. *Raspodjela voznog parka po broju sjedišta u vozilu*

2.1.13. RASPODJELA VOZNOG PARKA PO BROJU MJESTA ZA STAJANJE U VOZILU

Vozni park Crne Gore u 0,1% od analiziranog uzorka, odnosno kod ukupno 222 vozila, posjeduje jedno ili više od jednog mjesta za stajanje, odnosno ima mogućnost prevoza putnika u stojećem položaju u vozilu (Tabela 16 i Dijagram 29).

Tabela 16. Raspodjela voznog parka po broju mjesta za stajanje u vozilu

| | Broj | Procenat | Kumulativno |
|------------------------|--------|----------|-------------|
| Bez mjesta za stajanje | 230760 | 99,9 | 99,9 |
| ≥1 | 222 | ,1 | 100,0 |
| Ukupno | 230982 | 100,0 | |

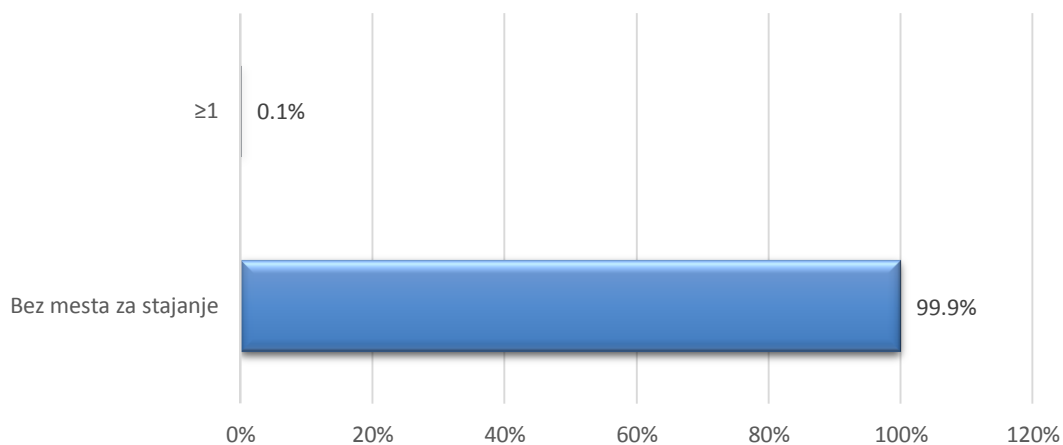

Dijagram 29. Raspodjela voznog parka po broju mjesta za stajanje u vozilu

2.1.14. RASPODJELA VOZNOG PARKA PO VRSTI POGONSKOG GORIVA

Na osnovu analize raspodjele voznog parka po vrsti pogonskog goriva može se uočiti da najveći procenat vozila kao izvor energije koristi dizel gorivo, i to u 72,1% slučajeva, odnosno kod 166565 vozila. Benzin 98 kao pogonsko gorivo koristi 23,1%, odnosno 53403 vozila iz analiziranog voznog parka (Tabela 17 i Dijagram 30).

Tabela 17. Raspodjela voznog parka po vrsti pogonskog goriva

| | Broj | Procenat | Kumulativno |
|----------------|---------------|-------------|-------------|
| Benzin 86 | 498 | ,2 | ,2 |
| Benzin 98 | 53403 | 23,1 | 23,6 |
| Benzin - plin | 7572 | 3,3 | 26,9 |
| Dizel | 166565 | 72,1 | 99,9 |
| Mješavina | 18 | ,0 | 100,0 |
| Elektro vozila | 106 | ,0 | 100,0 |
| Ukupno | 228162 | 98,8 | |

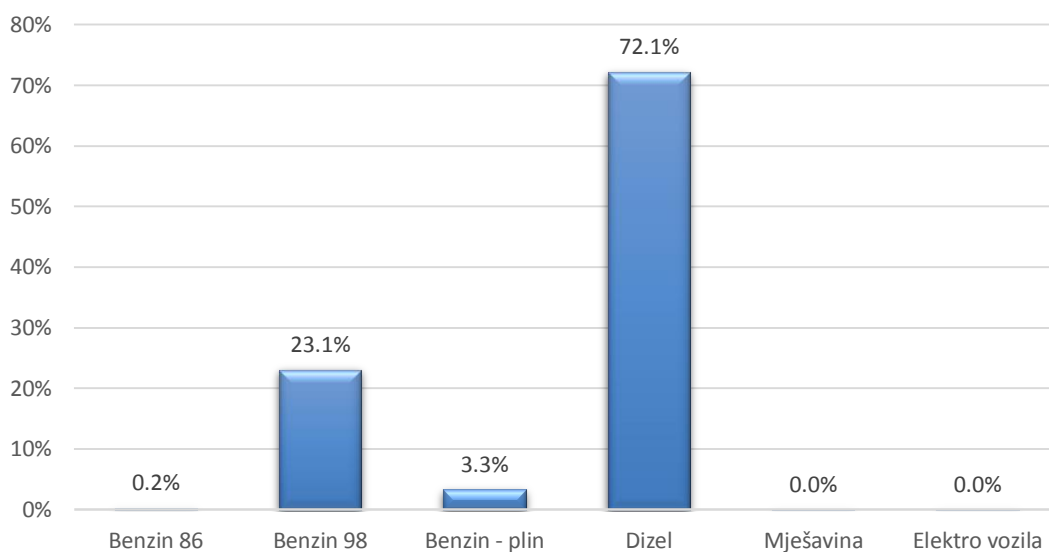

Dijagram 30. Raspodjela voznog parka po vrsti pogonskog goriva

2.1.15. RASPODJELA VOZNOG PARKA PO VRSTI POGONSKOG GORIVA I MARKAMA VOZILA

Pri uporednoj analizi voznog parka, po svim vrstama pogonskog goriva i markama vozila, može se zaključiti da je najveći broj vozila u voznom parku registrovanih vozila činilo vozilo marke VOLKSWAGEN, sa 64486 vozila.

Nakon vozila marke VOLKSWAGEN slijede vozila marke RENAULT, sa 27198 vozila, pa vozila marke MERCEDES BENZ, sa 13906 vozila (Tabela 18).

Pri uporednoj analizi voznog parka po vrstama pogonskog goriva i markama vozila može se zaključiti da je marka vozila VOLKSWAGEN dominantna kod svih vrsta goriva, osim kada su u pitanju vozila sa elektro pogonom kod kojih je najzastupljenije vozilo marke TOYOTA, sa 27 vozila (Dijagrami 31, 32, 33, 34, 35, 36 i 37).

Tabela 18. Raspodjela voznog parka po vrsti pogonskog goriva i marki vozila

| Marka vozila | Ukupno | Ben. 98 | Ben. 86 | Ben.-Pli. | Dizel | Mješav. | Elektro |
|-------------------------|--------------|-------------|-----------|-------------|--------------|----------|-----------|
| VOLKSWAGEN | 64486 | 8913 | 80 | 3094 | 52393 | 4 | 2 |
| RENAULT | 27198 | 4808 | 44 | 508 | 21837 | 1 | 0 |
| MERCEDES BENZ | 13906 | 1029 | 9 | 299 | 12568 | 0 | 1 |
| PEUGEOT | 12236 | 2842 | 30 | 183 | 9180 | 0 | 1 |
| OPEL | 12214 | 4461 | 34 | 615 | 7104 | 0 | 0 |
| AUDI | 11569 | 1099 | 12 | 709 | 9747 | 1 | 1 |
| FIAT | 7771 | 3309 | 21 | 277 | 4164 | 0 | 0 |
| FORD | 7592 | 1722 | 12 | 189 | 5668 | 1 | 0 |
| ŠKODA | 7121 | 2011 | 7 | 201 | 4902 | 0 | 0 |
| CITROEN | 6996 | 1451 | 16 | 92 | 5437 | 0 | 0 |
| TOYOTA | 6466 | 2852 | 25 | 101 | 3461 | 0 | 27 |
| BMW | 4690 | 815 | 4 | 171 | 3700 | 0 | 0 |
| DAIMLER CHRYSLER | 3843 | 206 | 2 | 17 | 3618 | 0 | 0 |
| NISSAN | 3336 | 671 | 5 | 55 | 2604 | 0 | 1 |
| SEAT | 3215 | 996 | 5 | 139 | 2075 | 0 | 0 |
| DACIA | 3144 | 1028 | 4 | 57 | 2055 | 0 | 0 |
| HYUNDAI | 2375 | 1120 | 12 | 34 | 1209 | 0 | 0 |
| KIA | 1878 | 745 | 9 | 38 | 1086 | 0 | 0 |
| MAZDA | 1805 | 883 | 3 | 25 | 894 | 0 | 0 |
| SUZUKI | 1751 | 1404 | 20 | 69 | 258 | 0 | 0 |

| Marka vozila | Ukupno | Ben. 98 | Ben. 86 | Ben.-Pli. | Dizel | Mješav. | Elektro |
|--------------|--------|---------|---------|-----------|--------|---------|---------|
| VOLVO | 1609 | 100 | 3 | 29 | 1476 | 1 | 0 |
| IVECO | 1496 | 0 | 0 | 0 | 1496 | 0 | 0 |
| MAN | 1245 | 0 | 0 | 0 | 1245 | 0 | 0 |
| ZASTAVA | 1224 | 908 | 13 | 70 | 230 | 0 | 0 |
| MITSUBISHI | 1084 | 172 | 0 | 26 | 886 | 0 | 0 |
| LAND ROVER | 1034 | 31 | 0 | 14 | 989 | 0 | 0 |
| ALFA ROMEO | 992 | 126 | 0 | 33 | 833 | 0 | 0 |
| HONDA | 860 | 691 | 2 | 36 | 131 | 0 | 0 |
| TAM | 393 | 0 | 0 | 0 | 392 | 0 | 0 |
| SCANIA | 371 | 0 | 0 | 0 | 371 | 0 | 0 |
| DAIMLER BENZ | 369 | 14 | 0 | 6 | 349 | 0 | 0 |
| LANCIA | 351 | 138 | 2 | 18 | 193 | 0 | 0 |
| ROVER | 250 | 100 | 0 | 5 | 145 | 0 | 0 |
| DAEWOO | 232 | 197 | 0 | 30 | 5 | 0 | 0 |
| DAIMLER | 217 | 7 | 0 | 1 | 209 | 0 | 0 |
| DAIHATSU | 212 | 188 | 6 | 8 | 10 | 0 | 0 |
| PORSCHE | 181 | 87 | 1 | 1 | 92 | 0 | 0 |
| SSANGYONG | 129 | 2 | 0 | 1 | 126 | 0 | 0 |
| SUBARU | 85 | 45 | 1 | 7 | 32 | 0 | 0 |
| SAAB | 72 | 23 | 0 | 2 | 47 | 0 | 0 |
| DAF | 66 | 0 | 0 | 0 | 66 | 0 | 0 |
| VAZ | 60 | 38 | 0 | 18 | 4 | 0 | 0 |
| LEXUS | 49 | 36 | 1 | 4 | 7 | 0 | 1 |
| RANGE ROVER | 28 | 1 | 0 | 0 | 27 | 0 | 0 |
| INFINITY | 18 | 11 | 0 | 1 | 6 | 0 | 0 |
| FERRARI | 9 | 9 | 0 | 0 | 0 | 0 | 0 |
| BENTLEY | 8 | 7 | 0 | 0 | 1 | 0 | 0 |
| TATA | 7 | 0 | 0 | 0 | 7 | 0 | 0 |
| DEUTZ | 7 | 0 | 0 | 0 | 7 | 0 | 0 |
| ROLLS ROYCE | 5 | 5 | 0 | 0 | 0 | 0 | 0 |
| TESLA | 3 | 0 | 0 | 0 | 0 | 0 | 3 |
| RABA | 3 | 0 | 0 | 0 | 3 | 0 | 0 |
| Ukupno | 216261 | 45301 | 383 | 7183 | 163345 | 8 | 37 |

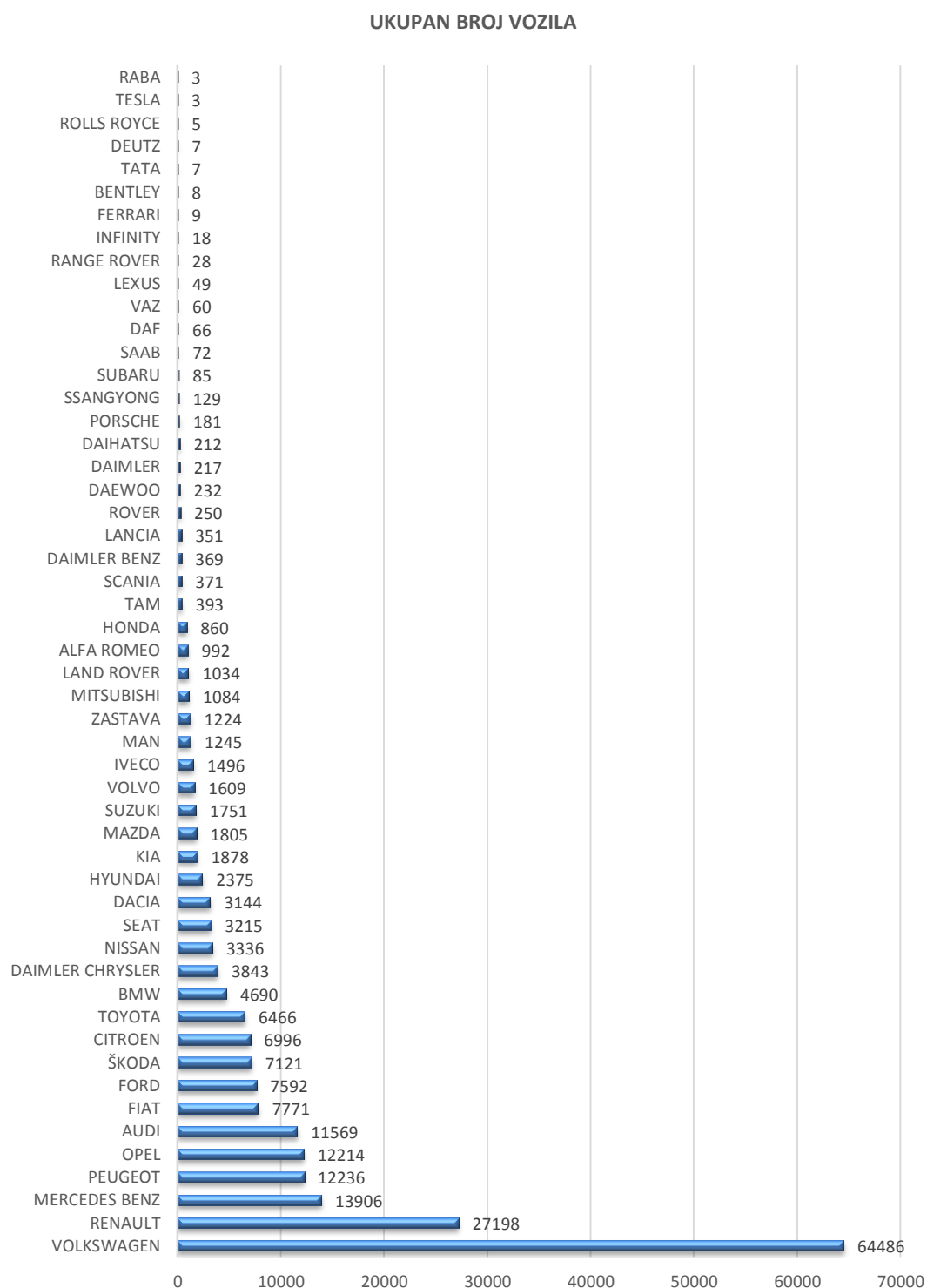

Dijagram 31. Raspodjela voznog parka po markama vozila

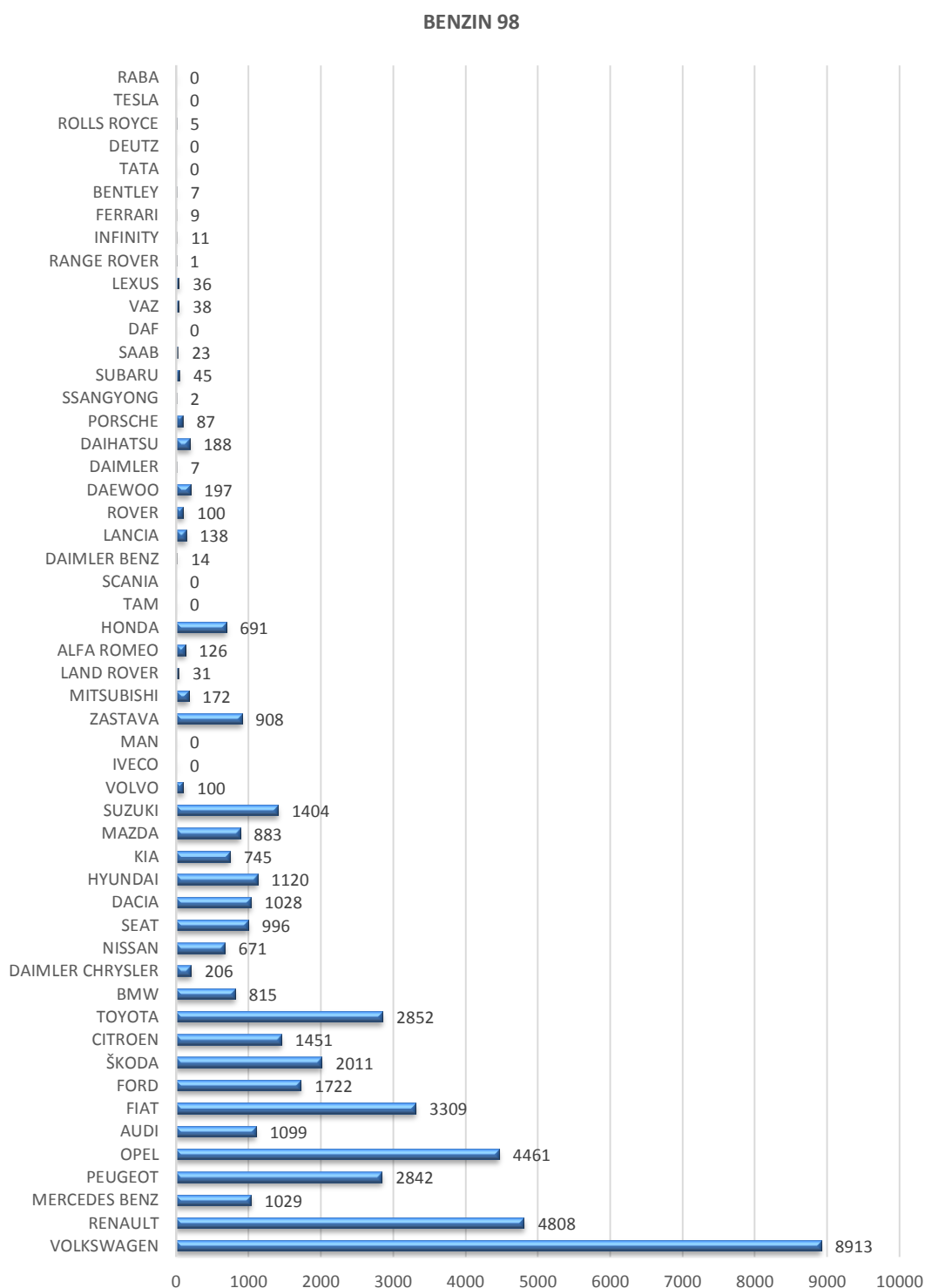

Dijagram 32. Raspodjela voznog parka pogonskog goriva benzin 98 po markama vozila

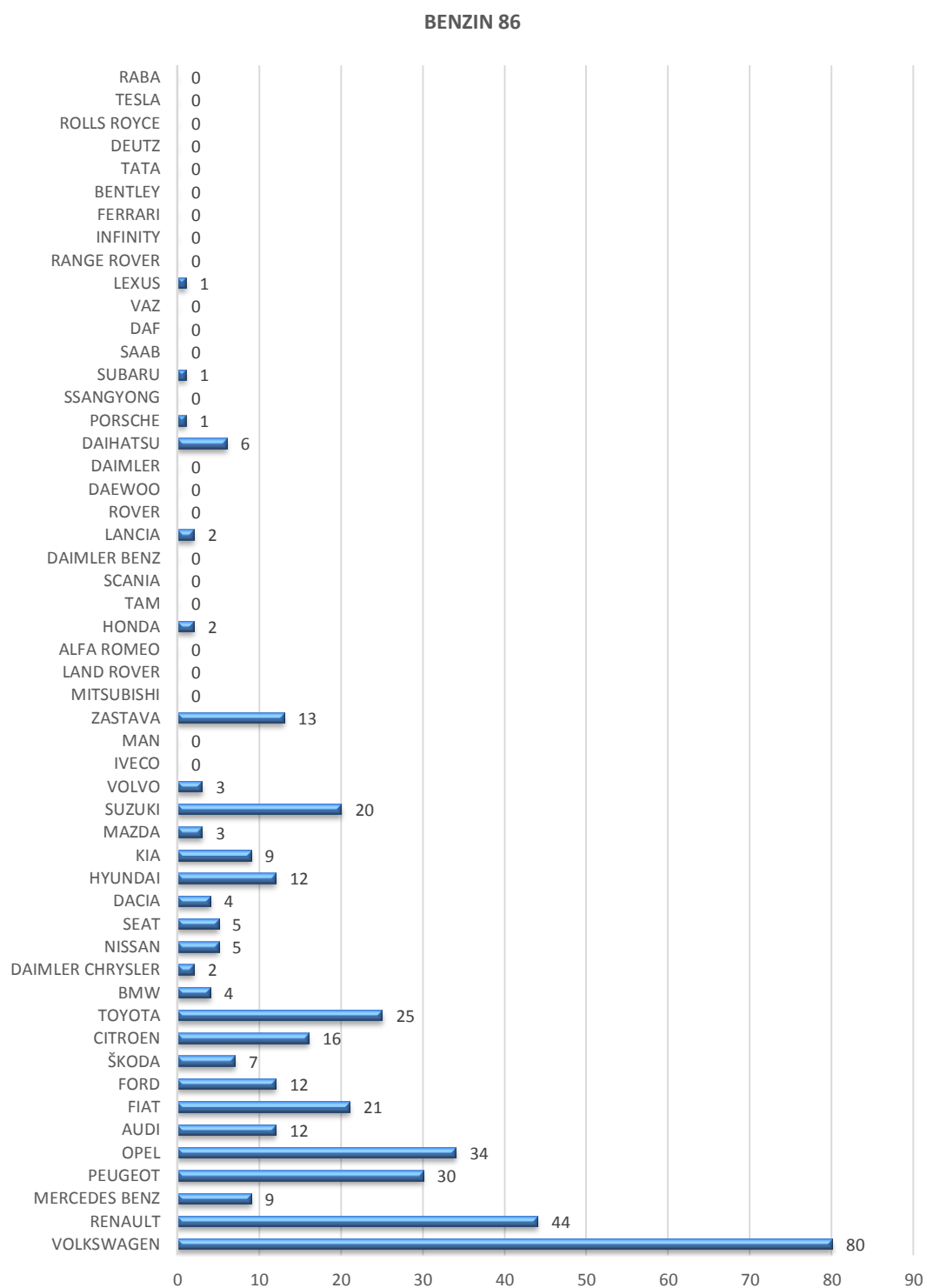

Dijagram 33. Raspodjela voznog parka pogonskog goriva benzin 86 po markama vozila

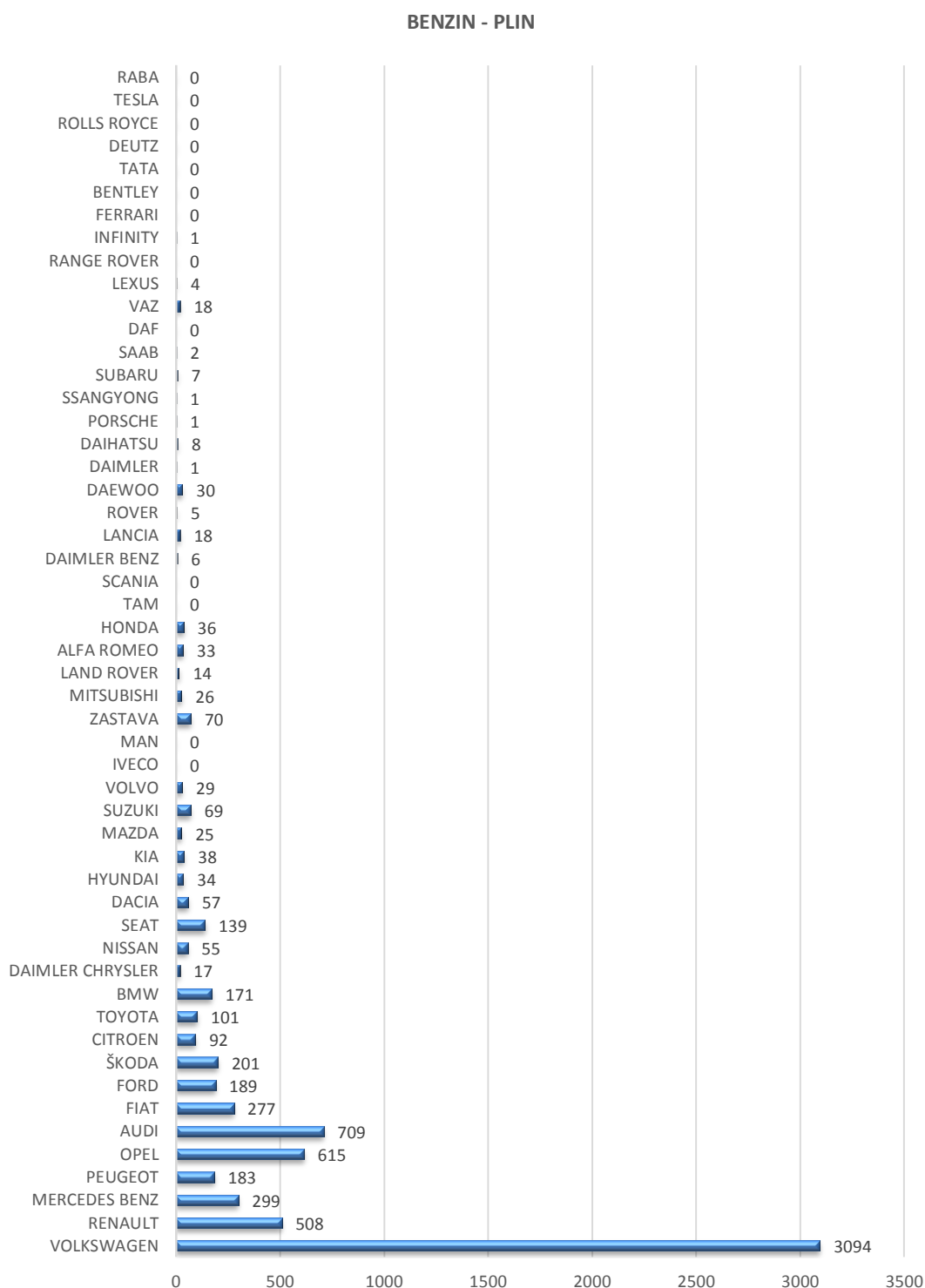

Dijagram 34. Raspodjela voznog parka pogonskog goriva benzin - plin po markama vozila

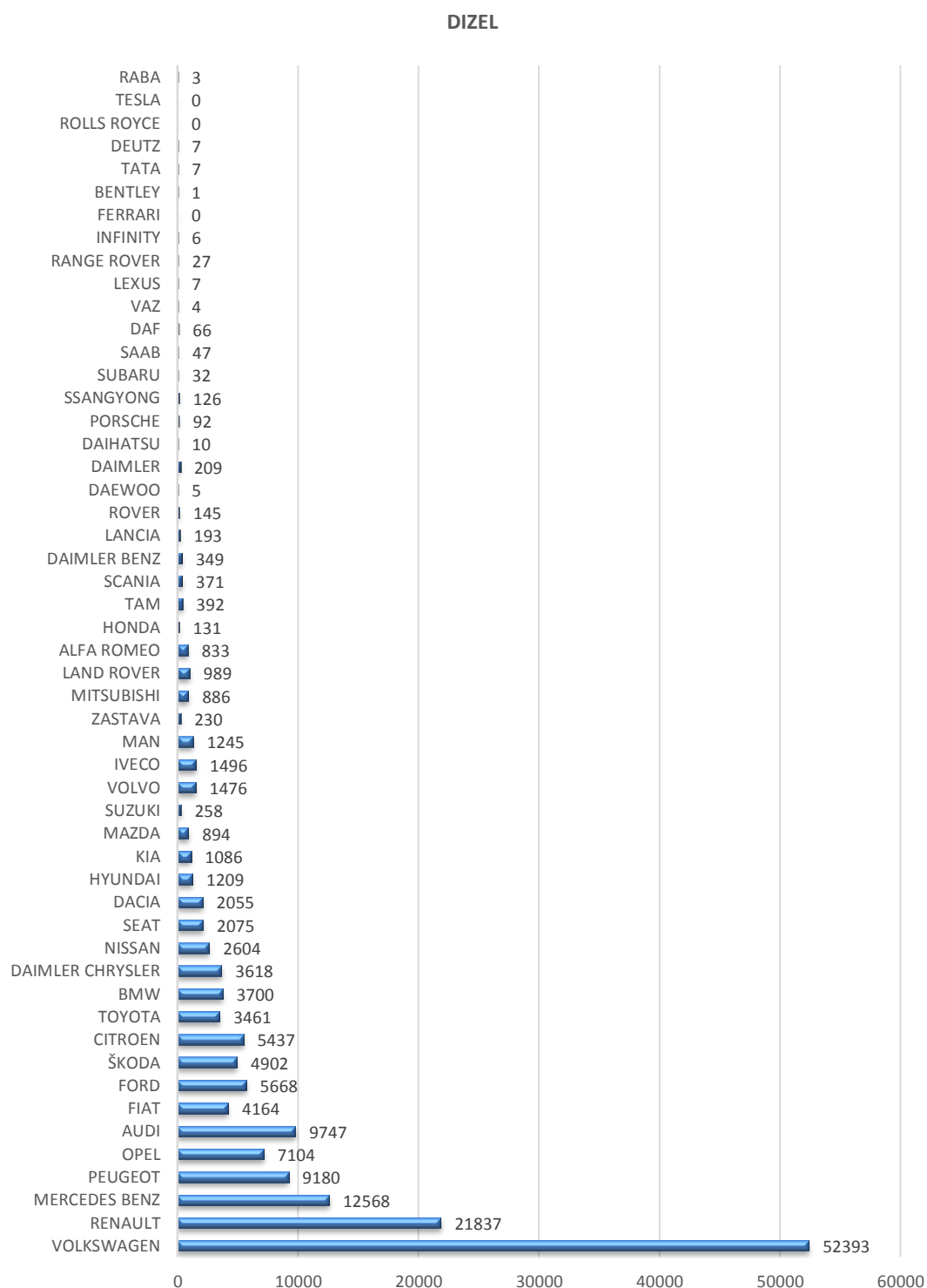

Dijagram 35. Raspodjela voznog parka pogonskog goriva dizel po markama vozila

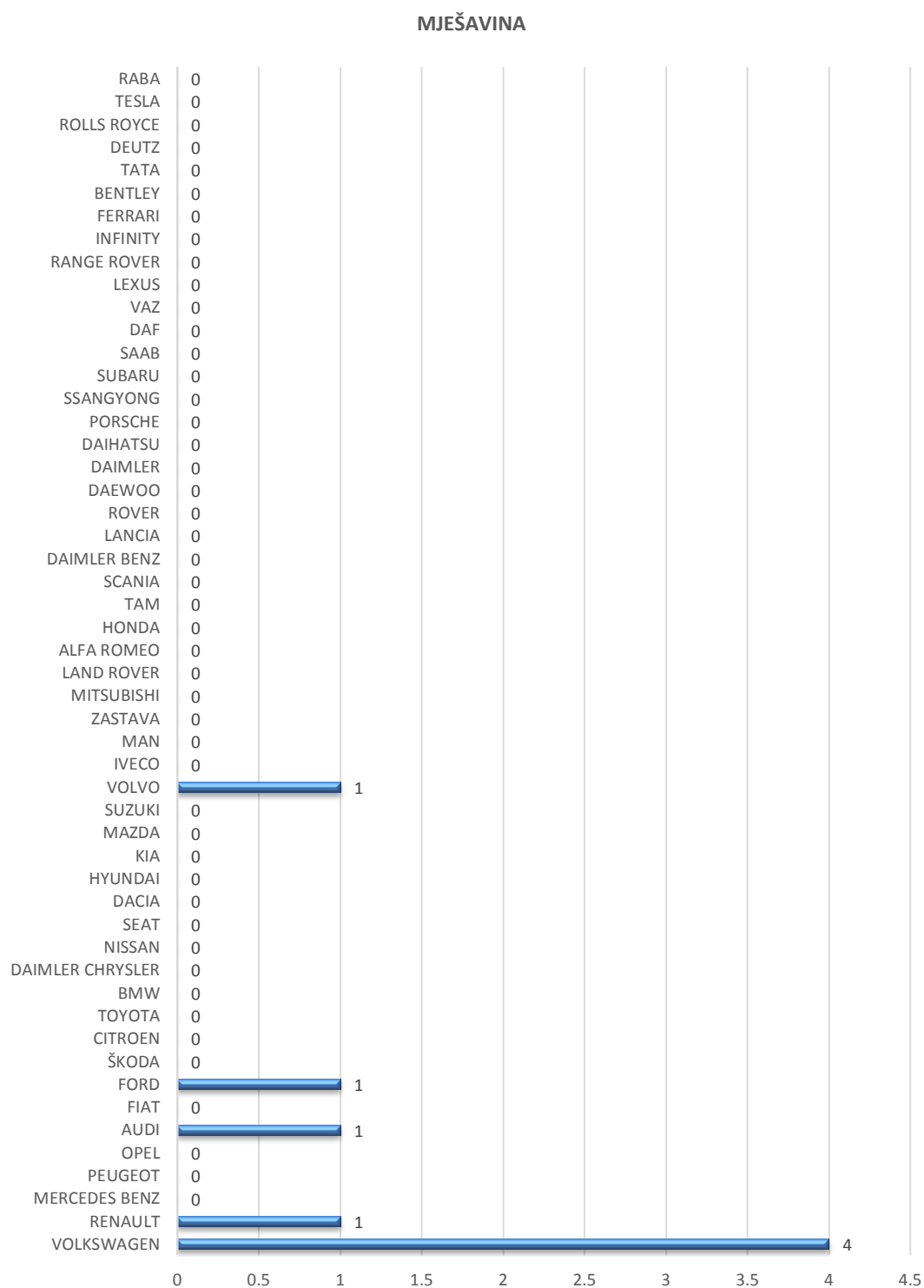

Dijagram 36. Raspodjela voznog parka pogonskog goriva mješavina po markama vozila

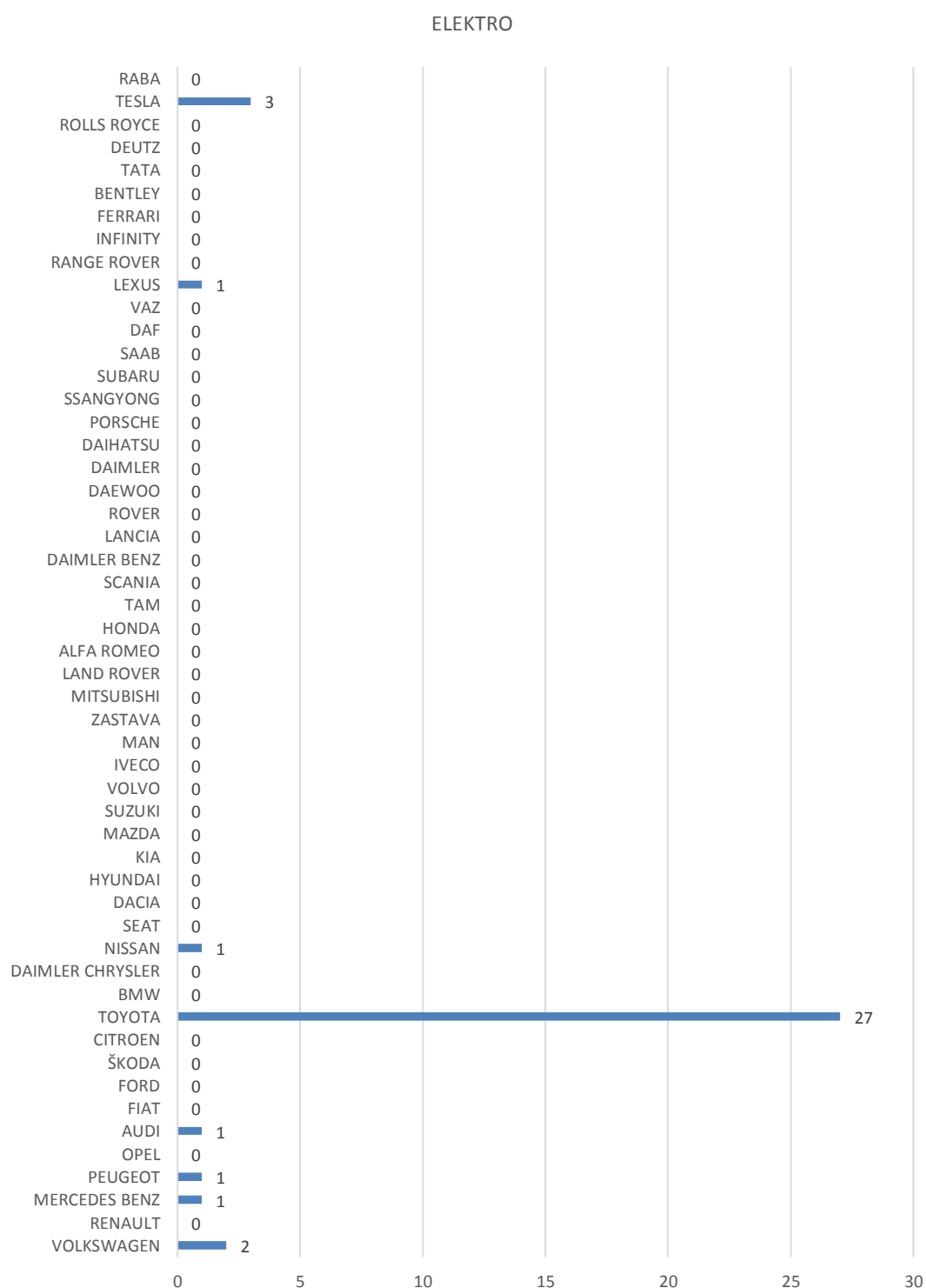

Dijagram 37. Raspodjela voznog parka sa elektro pogonom po markama vozila

2.1.16. RASPODJELA VOZNOG PARKA PO STAROSTI VOZILA KOD PRVE REGISTRACIJE U CRNOJ GORI

Pri prvoj registraciji vozila u Crnoj Gori, u iznosu od 28,2%, vozila su bila starosti od 10 do 15 godina, dok su vozila do jedne godine starosti bila zastupljena u iznosu od 26,3%.

Od 26,3% registrovanih vozila starosti do jedne godine kod prve registracije najveći broj se nalazi u dijapazonu starosti do 4 mjeseca i to 17,7% vozila (Tabela 19 i Dijagram 38).

Vozila registrovana u Crnoj Gori su u prosjeku proizvedena 2003. godine, na osnovu čega prosječna starost vozila registrovanih u Crnoj Gori iznosi oko 16 godina.

Tabela 19. Raspodjela voznog parka po starosti vozila kod prve registracije

| | Broj | Procenat | Kumulativno |
|----------------|---------------|--------------|-------------|
| < 0,3 | 40833 | 17,7 | 17,7 |
| 0,3 - 0,6 | 13900 | 6,0 | 23,7 |
| 0,6 - 1 | 6077 | 2,6 | 26,3 |
| 1 - 3 | 9708 | 4,2 | 30,5 |
| 3 - 5 | 22626 | 9,8 | 40,3 |
| 5 - 10 | 56979 | 24,7 | 65,0 |
| 10 - 15 | 65085 | 28,2 | 93,2 |
| 15 - 20 | 14615 | 6,3 | 99,5 |
| 20 - 25 | 699 | ,3 | 99,8 |
| 25 - 30 | 220 | ,1 | 99,9 |
| > 30 | 240 | ,1 | 100,0 |
| Ukupno | 230982 | 100,0 | |

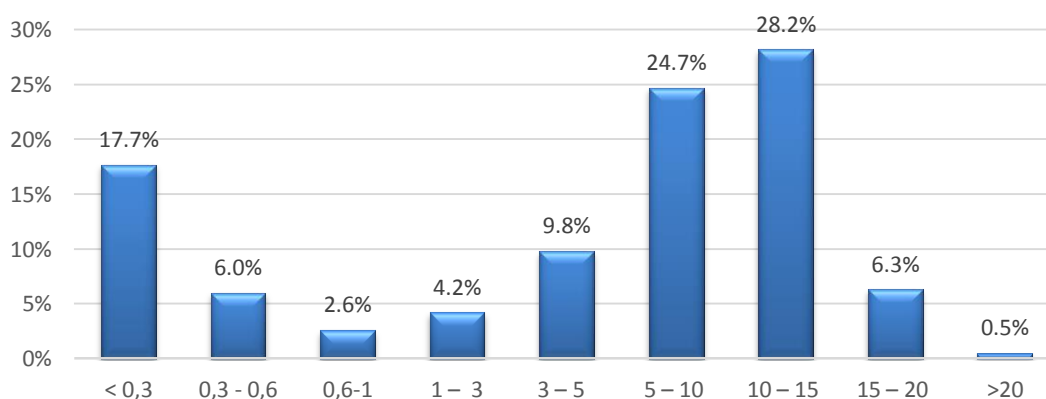

Dijagram 38. Raspodjela voznog parka po starosti vozila kod prve registracije u Crnoj Gori

2.2. KARAKTERISTIKE VOZNOG PARKA PO OPŠTINAMA NA TERITORIJI CRNE GORE

Analiza podataka karakteristika voznog parka registrovanih vozila po opštinama na teritoriji Crne Gore obuhvatila je i analizu:

- Raspodjele voznog parka po vrsti pogonskog goriva;
- Raspodjele voznog parka po kategorijama vozila;
- Raspodjele voznog parka po vrsti vozila i godini proizvodnje;
- Raspodjele voznog parka po kategorijama vozila i starosti vozila kod prve registracije u Crnoj Gori.

2.2.1. KARAKTERISTIKE VOZNOG PARKA ZA OPŠTINU ANDRIJEVICA

Raspodjela voznog parka po vrsti pogonskog goriva

Na teritoriji Opštine Andrijevica 77,6% vozila kao pogonsko gorivo koriste dizel, dok 16,4% vozila koriste benzin 98 (Tabela 20 i Dijagram 39).

Tabela 20. *Raspodjela voznog parka po vrsti pogonskog goriva, za Opštinu Andrijevica, prikazano u procentima*

| | Broj | Procenat | Kumulativno |
|----------------|-------------|-------------|--------------|
| Benzin 86 | 4 | ,4 | ,4 |
| Benzin 98 | 171 | 16,4 | 17,0 |
| Benzin - plin | 45 | 4,3 | 21,4 |
| Dizel | 809 | 77,6 | 100,0 |
| Mješavina | 0 | 0 | 0 |
| Elektro vozila | 0 | 0 | 0 |
| Ukupno | 1029 | 98,8 | |

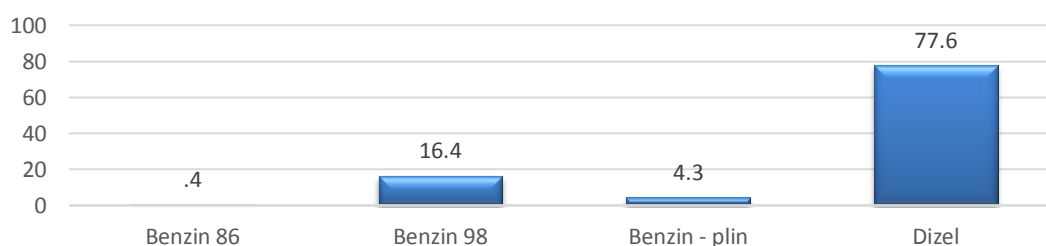

Dijagram 39. *Raspodjela voznog parka po vrsti pogonskog goriva, za Opštinu Andrijevica, prikazano u procentima*

Raspodjela voznog parka po kategorijama vozila

Najzastupljenija kategorija vozila na teritoriji Opštine Andrijevica je M₁ kategorija sa 910 evidentiranih vozila, a što čini 87,3% vozila od ukupnog uzorka (Tabela 21 i Dijagram 40).

Tabela 21. *Raspodjela voznog parka po kategoriji vozila, za Opštinu Andrijevica*

| | Broj | Procenat | Kumulativno |
|-----------|------------|-------------|-------------|
| L12 | 0 | 0 | 0 |
| L37 | 1 | ,1 | ,1 |
| M1 | 910 | 87,3 | 87,4 |

| | Broj | Procenat | Kumulativno |
|--------|------|----------|-------------|
| M2 | 3 | ,3 | 87,7 |
| M3 | 0 | 0 | 0 |
| N1 | 35 | 3,4 | 91,1 |
| N2 | 34 | 3,3 | 94,3 |
| N3 | 35 | 3,4 | 97,7 |
| O1 | 0 | 0 | 0 |
| O2 | 5 | ,5 | 98,2 |
| O3 | 0 | 0 | 0 |
| O4 | 8 | ,8 | 98,9 |
| R1 | 0 | 0 | 0 |
| R2 | 0 | 0 | 0 |
| R3 | 0 | 0 | 0 |
| RM | 5 | ,5 | 99,4 |
| T | 4 | ,4 | 99,8 |
| Tm | 2 | ,2 | 100,0 |
| Ukupno | 1042 | 100 | |

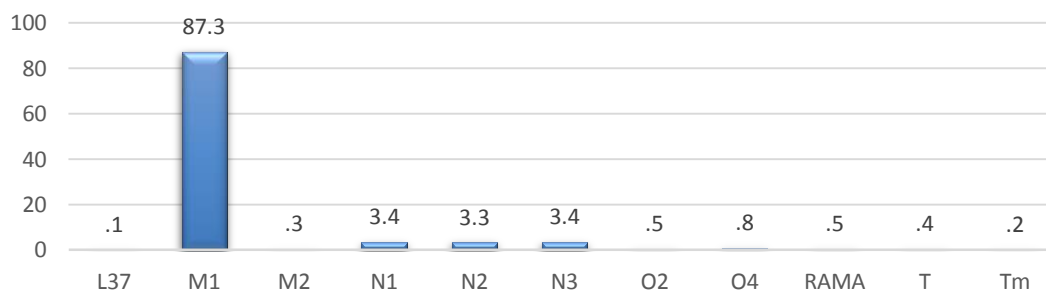

Dijagram 40. Raspodjela voznog parka po kategoriji vozila, za Opštinu Andrijevicu, prikazano u procentima

Raspodjela voznog parka po vrsti vozila i godini proizvodnje

Analizom raspodjele voznog parka po vrsti vozila i godini proizvodnje može se zaključiti da je prosječno godište voznog parka na teritoriji Opštine Andrijevice 1999. godište, a što ukazuje na starost voznog parka od oko 20 godina (Tabela 22).

Tabela 22. Raspodjela voznog parka po vrsti vozila i po godini proizvodnje, za Opštinu Andrijevica

| ANDRIJEVICA | | | | | | | | |
|-------------|----------|---------|---------|-------|----------|-----------|-----------|---------|
| Godina | Putničko | Autobus | Teretno | Kombi | Motocikl | Priključ. | Polj. tr. | Specij. |
| <=1980 | | | 2 | | | | | |
| 1981 | | | 1 | | | 1 | | |
| 1982 | | | | | | 1 | | |
| 1983 | 1 | | | | | 1 | | 2 |
| 1984 | 1 | | 1 | | | | | 1 |
| 1985 | 4 | | 2 | | | | | |
| 1986 | 16 | | 3 | | | 1 | | 2 |
| 1987 | 15 | | 1 | | | | | 2 |
| 1988 | 14 | | 5 | | | | 1 | 3 |
| 1989 | 20 | | 4 | | | 1 | | 1 |
| 1990 | 30 | | 3 | | | 1 | | 3 |
| 1991 | 30 | | 2 | 2 | | 1 | 1 | 2 |
| 1992 | 31 | | 4 | | | | | |
| 1993 | 31 | | 2 | | | 1 | | |
| 1994 | 25 | | 4 | | | | | |
| 1995 | 18 | | | | | | | |
| 1996 | 36 | | 3 | | | | | 1 |
| 1997 | 31 | | 3 | | | | | 1 |
| 1998 | 38 | | 2 | | | | | 1 |
| 1999 | 27 | | 3 | | | | | |
| 2000 | 44 | | 1 | | | 1 | | 2 |
| 2001 | 78 | | 3 | 1 | | | | 2 |
| 2002 | 92 | | 6 | | | | | |
| 2003 | 86 | | 2 | | | | | |
| 2004 | 70 | | 5 | | | | | 1 |
| 2005 | 53 | | 5 | | | | | |
| 2006 | 36 | | 4 | | 1 | | 1 | |
| 2007 | 24 | | 1 | | | 2 | | |
| 2008 | 14 | | 1 | | | | | 1 |
| 2009 | 12 | | | | | | | |
| 2010 | 7 | 1 | | | | | | 2 |
| 2011 | 7 | | 1 | 1 | | | 1 | |

| ANDRIJEVICA | | | | | | | | |
|-------------------|--------|--------|--------|--------|--------|--------|--------|--------|
| 2012 | 1 | 1 | | | | | | 1 |
| 2013 | 2 | | | | | | | |
| 2014 | 2 | | | | | | | |
| 2015 | 2 | 1 | | | | | | 1 |
| 2016 | | | | | | | | 1 |
| 2017 | 5 | | | | | | | 1 |
| 2018 | 1 | | | | 2 | | | |
| 2019 | | | | | | | | |
| Ukupno | 904 | 1 | 76 | 4 | 1 | 13 | 4 | 31 |
| Sr. god. po vrsti | 1999.4 | 2010.0 | 1996.5 | 1998.5 | 2006.0 | 1995.8 | 1999.0 | 1996.3 |
| Srednje godište | 1999.1 | | | | | | | |

Raspodjela vozila po kategorijama i starosti kod prve registracije

Raspodjela voznog parka po kategoriji vozila i starosti kod prve registracije u Crnoj Gori prikazana je u Tabeli 23.

Tabela 23. Raspodjela voznog parka po kategoriji vozila i starosti vozila kod prve registracije, za Opštinu Andrijevica

| Godine | Kategorija | Broj | Procenat | Kumulativno |
|-----------|------------|------|----------|-------------|
| < 0,3 | M1 | 68 | 85,0 | 85,0 |
| | M2 | 2 | 2,5 | 87,5 |
| | N1 | 2 | 2,5 | 90,0 |
| | N2 | 1 | 1,3 | 91,3 |
| | N3 | 5 | 6,3 | 97,5 |
| | O4 | 1 | 1,3 | 98,8 |
| | RM | 1 | 1,3 | 100,0 |
| | Ukupno | 80 | 100,0 | |
| 0,3 - 0,6 | M1 | 20 | 69,0 | 69,0 |
| | N1 | 2 | 6,9 | 75,9 |
| | N2 | 4 | 13,8 | 89,7 |
| | N3 | 3 | 10,3 | 100,0 |
| | Ukupno | 29 | 100,0 | |
| 0,6 - 1 | M1 | 4 | 44,4 | 44,4 |

| Godine | Kategorija | Broj | Procenat | Kumulativno |
|---------|------------|------|----------|-------------|
| | N1 | 1 | 11,1 | 55,6 |
| | O2 | 2 | 22,2 | 77,8 |
| | Tm | 2 | 22,2 | 100,0 |
| | Ukupno | 9 | 100,0 | |
| 1 - 3 | M1 | 21 | 84,0 | 84,0 |
| | N1 | 1 | 4,0 | 88,0 |
| | N2 | 2 | 8,0 | 96,0 |
| | N3 | 1 | 4,0 | 100,0 |
| | Ukupno | 25 | 100,0 | |
| 3 - 5 | M1 | 29 | 78,4 | 78,4 |
| | N1 | 3 | 8,1 | 86,5 |
| | N2 | 1 | 2,7 | 89,2 |
| | N3 | 1 | 2,7 | 91,9 |
| | O4 | 1 | 2,7 | 94,6 |
| | RM | 1 | 2,7 | 97,3 |
| | T | 1 | 2,7 | 100,0 |
| | Ukupno | 37 | 100,0 | |
| 5 - 10 | L37 | 1 | ,4 | ,4 |
| | M1 | 207 | 85,5 | 86,0 |
| | M2 | 1 | ,4 | 86,4 |
| | N1 | 10 | 4,1 | 90,5 |
| | N2 | 12 | 5,0 | 95,5 |
| | N3 | 8 | 3,3 | 98,8 |
| | O2 | 1 | ,4 | 99,2 |
| | O4 | 1 | ,4 | 99,6 |
| | T | 1 | ,4 | 100,0 |
| | Ukupno | 242 | 100,0 | |
| 10 - 15 | M1 | 418 | 94,8 | 94,8 |
| | N1 | 9 | 2,0 | 96,8 |
| | N2 | 2 | ,5 | 97,3 |
| | N3 | 9 | 2,0 | 99,3 |
| | O4 | 2 | ,5 | 99,8 |

| Godine | Kategorija | Broj | Procenat | Kumulativno |
|---------|------------|------|----------|-------------|
| | RM | 1 | ,2 | 100,0 |
| | Ukupno | 441 | 100,0 | |
| 15 - 20 | M1 | 138 | 84,1 | 84,1 |
| | N1 | 7 | 4,3 | 88,4 |
| | N2 | 11 | 6,7 | 95,1 |
| | N3 | 5 | 3,0 | 98,2 |
| | O2 | 1 | ,6 | 98,8 |
| | O4 | 2 | 1,2 | 100,0 |
| | Ukupno | 164 | 100,0 | |
| 20 - 25 | M1 | 5 | 50,0 | 50,0 |
| | N3 | 3 | 30,0 | 80,0 |
| | O4 | 1 | 10,0 | 90,0 |
| | T | 1 | 10,0 | 100,0 |
| | Ukupno | 10 | 100,0 | |
| 25 - 30 | N2 | 1 | 33,3 | 33,3 |
| | O2 | 1 | 33,3 | 66,7 |
| | T | 1 | 33,3 | 100,0 |
| | Ukupno | 3 | 100,0 | |
| > 30 | RM | 2 | 100,0 | 100,0 |
| | Ukupno | 2 | 100,0 | |

2.2.2. KARAKTERISTIKE VOZNOG PARKA ZA OPŠTINU BAR

Raspodjela voznog parka po vrsti pogonskog goriva

Na teritoriji Opštine Bar 71,7% vozila u uzorku koriste dizel gorivo, dok u 25% koriste benzin 98 (Tabela 24 i Dijagram 41).

Tabela 24. Raspodjela voznog parka po vrsti pogonskog goriva, za Opštinu Bar, prikazano u procentima

| | Broj | Procenat | Kumulativno |
|----------------|--------------|-------------|--------------|
| Benzin 86 | 76 | ,4 | ,4 |
| Benzin 98 | 4792 | 25,0 | 25,6 |
| Benzin - plin | 386 | 2,0 | 27,6 |
| Dizel | 13750 | 71,7 | 100,0 |
| Mješavina | 1 | ,0 | 100,0 |
| Elektro vozila | 0 | 0 | 0 |
| Ukupno | 19005 | 99,1 | |

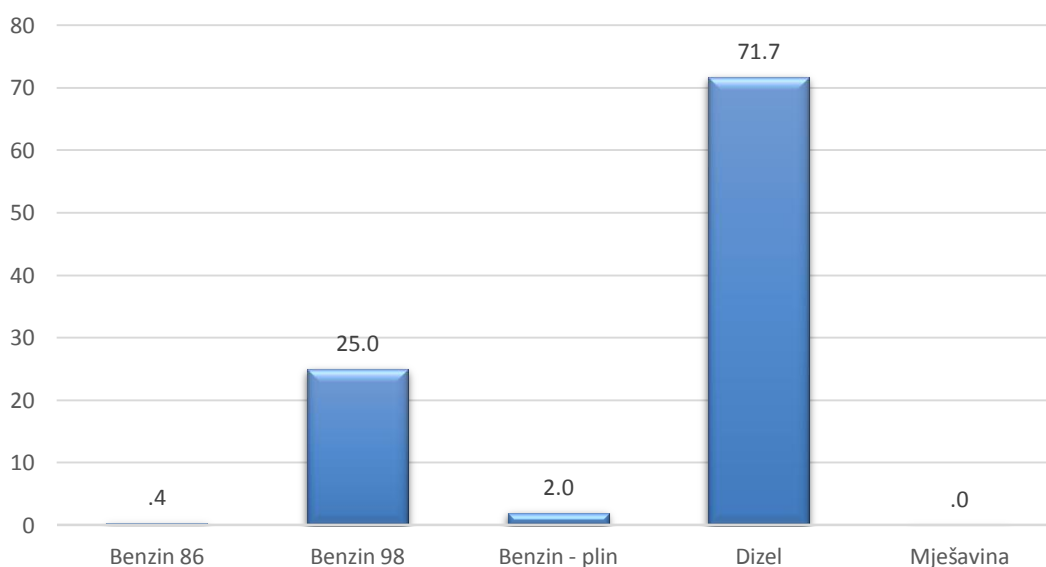

Dijagram 41. Raspodjela voznog parka po vrsti pogonskog goriva, za Opštinu Bar, prikazano u procentima

Raspodjela voznog parka po kategoriji vozila

Najveći procenat vozila na teritoriji Opštine Bar, od čak 88,1%, čine vozila M₁ kategorije (Dijagram 42 i Tabela 25).

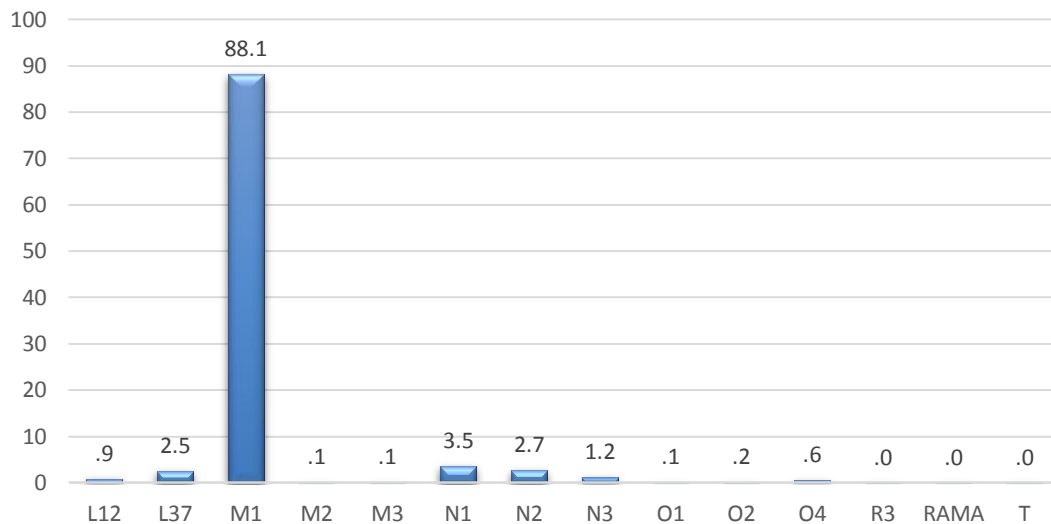

Dijagram 42. Raspodjela voznog parka po kategoriji vozila, za Opštinu Bar, prikazano u procentima

Tabela 25. Raspodjela voznog parka po kategoriji vozila, za Opštinu Bar

| | Broj | Procenat | Kumulativno |
|----------------------|--------------|-------------|-------------|
| L ₁₂ | 167 | ,9 | ,9 |
| L ₃₇ | 474 | 2,5 | 3,3 |
| M₁ | 16898 | 88,1 | 91,5 |
| M ₂ | 18 | ,1 | 91,6 |
| M ₃ | 18 | ,1 | 91,7 |
| N ₁ | 680 | 3,5 | 95,2 |
| N ₂ | 519 | 2,7 | 97,9 |
| N ₃ | 226 | 1,2 | 99,1 |
| O ₁ | 15 | ,1 | 99,2 |
| O ₂ | 32 | ,2 | 99,3 |
| O ₃ | 0 | 0 | 0 |
| O ₄ | 120 | ,6 | 100,0 |
| R ₁ | 0 | 0 | 0 |
| R ₂ | 0 | 0 | 0 |
| R ₃ | 1 | ,0 | 100,0 |

| | Broj | Procenat | Kumulativno |
|----------------|-------|----------|-------------|
| RM | 3 | ,0 | 100,0 |
| T | 2 | ,0 | 100,0 |
| T _m | 0 | 0 | 0 |
| Ukupno | 19173 | 100 | |

Raspodjela voznog parka po vrsti vozila i godini proizvodnje

Na osnovu analize voznog parka, Opštine Bara, po vrsti vozila i godini proizvodnje može se zaključiti da je vozni park u prosjeku 2003. godište, odnosno starost voznog parka u prosjeku je oko 16 godina (Tabela 26).

Tabela 26. Raspodjela voznog parka po vrsti vozila i godini proizvodnje, za Opštinu Bar

| BAR | | | | | | | | |
|--------|----------|---------|---------|-------|----------|-----------|-----------|---------|
| Godina | Putničko | Autobus | Teretno | Kombi | Motocikl | Priključ. | Polj. tr. | Specij. |
| <=1980 | 33 | | 13 | | 2 | 3 | | 4 |
| 1981 | 13 | | 6 | | | 1 | | 1 |
| 1982 | 10 | | 3 | | | | | |
| 1983 | 19 | | 6 | | 1 | 1 | | 3 |
| 1984 | 35 | | 5 | | | | | |
| 1985 | 58 | | 9 | | 2 | 2 | | 4 |
| 1986 | 112 | | 12 | | 3 | 2 | | 3 |
| 1987 | 163 | | 15 | 1 | | 2 | | |
| 1988 | 180 | 1 | 22 | | | 4 | | 2 |
| 1989 | 182 | 1 | 21 | 2 | | 3 | | 2 |
| 1990 | 227 | | 17 | 2 | 1 | 4 | | 5 |
| 1991 | 257 | | 22 | 1 | 2 | 4 | | 1 |
| 1992 | 303 | | 21 | 3 | 1 | 3 | | 2 |
| 1993 | 318 | 1 | 14 | 2 | | 5 | | 1 |
| 1994 | 367 | 1 | 19 | 2 | 1 | 2 | | 2 |
| 1995 | 343 | 2 | 16 | | 4 | 4 | | 1 |
| 1996 | 395 | 3 | 15 | 6 | 5 | 2 | | |
| 1997 | 391 | 1 | 30 | 3 | 6 | 2 | | 3 |
| 1998 | 461 | 1 | 29 | 2 | 4 | 6 | | 1 |
| 1999 | 410 | 1 | 15 | 3 | 10 | 11 | | 2 |

| BAR | | | | | | | | |
|--------------------------|---------------|---------------|---------------|---------------|---------------|---------------|---------------|---------------|
| Godina | Putničko | Autobus | Teretno | Kombi | Motocikl | Priključ. | Polj. tr. | Specij. |
| 2000 | 683 | | 35 | 1 | 11 | 6 | | 10 |
| 2001 | 1223 | | 67 | 1 | 12 | 6 | | 4 |
| 2002 | 1182 | 4 | 65 | | 15 | 4 | | 22 |
| 2003 | 1131 | 3 | 76 | 1 | 21 | 7 | | 13 |
| 2004 | 1170 | 1 | 77 | | 17 | 7 | | 12 |
| 2005 | 1016 | 1 | 65 | 4 | 28 | 4 | | 11 |
| 2006 | 929 | 2 | 75 | 1 | 47 | 11 | | 16 |
| 2007 | 1036 | 5 | 90 | 1 | 79 | 13 | | 24 |
| 2008 | 941 | 4 | 76 | 1 | 70 | 8 | 1 | 26 |
| 2009 | 491 | 1 | 22 | 1 | 27 | 2 | | 8 |
| 2010 | 506 | | 36 | | 16 | 4 | | 5 |
| 2011 | 570 | 3 | 40 | 1 | 24 | 4 | | 5 |
| 2012 | 425 | | 20 | | 24 | 2 | | 6 |
| 2013 | 373 | | 23 | | 41 | | | 4 |
| 2014 | 280 | | 13 | | 32 | 5 | 1 | 1 |
| 2015 | 202 | | 12 | | 20 | 2 | | 4 |
| 2016 | 129 | | 11 | | 29 | 5 | | 7 |
| 2017 | 133 | | 9 | | 30 | 9 | | 2 |
| 2018 | 104 | | 5 | | 29 | 5 | | 1 |
| 2019 | 31 | | 2 | | 27 | 2 | | |
| Ukupno | 16832 | 36 | 1129 | 39 | 641 | 167 | 2 | 218 |
| Sr. god. po vrsti | 2002.9 | 2002.3 | 2002.2 | 1997.7 | 2008.9 | 2002.6 | 2011.0 | 2003.6 |
| Srednje godište | | | | 2003.0 | | | | |

Raspodjela vozila po kategorijama i starosti kod prve registracije

Raspodjela voznog parka po kategoriji vozila i starosti kod prve registracije u Crnoj Gori prikazana je u Tabeli 27.

Tabela 27. Raspodjela voznog parka po kategoriji vozila i starosti vozila kod prve registracije, za Opštinu Bar

| Godine | Kategorija | Broj | Procenat | Kumulativno |
|--------|------------|------|----------|-------------|
| < 0,3 | L12 | 65 | 2,4 | 2,4 |
| | L37 | 218 | 8,1 | 10,6 |

| Godine | Kategorija | Broj | Procenat | Kumulativno |
|-----------|------------|------|----------|-------------|
| | M1 | 2207 | 82,5 | 93,0 |
| | M2 | 4 | ,1 | 93,2 |
| | M3 | 2 | ,1 | 93,3 |
| | N1 | 73 | 2,7 | 96,0 |
| | N2 | 57 | 2,1 | 98,1 |
| | N3 | 31 | 1,2 | 99,3 |
| | O1 | 7 | ,3 | 99,6 |
| | O2 | 4 | ,1 | 99,7 |
| | O4 | 7 | ,3 | 100,0 |
| | T | 1 | ,0 | 100,0 |
| | Ukupno | 2676 | 100,0 | |
| 0,3 - 0,6 | L12 | 8 | ,8 | ,8 |
| | L37 | 13 | 1,3 | 2,1 |
| | M1 | 875 | 89,3 | 91,4 |
| | M2 | 3 | ,3 | 91,7 |
| | N1 | 34 | 3,5 | 95,2 |
| | N2 | 25 | 2,6 | 97,8 |
| | N3 | 10 | 1,0 | 98,8 |
| | O1 | 4 | ,4 | 99,2 |
| | O2 | 4 | ,4 | 99,6 |
| | O4 | 3 | ,3 | 99,9 |
| | RM | 1 | ,1 | 100,0 |
| | Ukupno | 980 | 100,0 | |
| 0,6 - 1 | L12 | 27 | 6,1 | 6,1 |
| | L37 | 30 | 6,7 | 12,8 |
| | M1 | 343 | 76,9 | 89,7 |
| | M2 | 2 | ,4 | 90,1 |
| | M3 | 2 | ,4 | 90,6 |
| | N1 | 13 | 2,9 | 93,5 |
| | N2 | 22 | 4,9 | 98,4 |
| | N3 | 5 | 1,1 | 99,6 |
| | R3 | 1 | ,2 | 99,8 |

| Godine | Kategorija | Broj | Procenat | Kumulativno |
|--------|------------|------|----------|-------------|
| | T | 1 | ,2 | 100,0 |
| | Ukupno | 446 | 100,0 | |
| 1 - 3 | L12 | 23 | 2,8 | 2,8 |
| | L37 | 40 | 4,9 | 7,7 |
| | M1 | 677 | 83,1 | 90,8 |
| | M2 | 1 | ,1 | 90,9 |
| | M3 | 2 | ,2 | 91,2 |
| | N1 | 33 | 4,0 | 95,2 |
| | N2 | 10 | 1,2 | 96,4 |
| | N3 | 14 | 1,7 | 98,2 |
| | O1 | 2 | ,2 | 98,4 |
| | O2 | 8 | 1,0 | 99,4 |
| | O4 | 5 | ,6 | 100,0 |
| | Ukupno | 815 | 100,0 | |
| 3 - 5 | L12 | 12 | ,6 | ,6 |
| | L37 | 33 | 1,7 | 2,3 |
| | M1 | 1796 | 90,7 | 92,9 |
| | M2 | 2 | ,1 | 93,0 |
| | N1 | 68 | 3,4 | 96,5 |
| | N2 | 48 | 2,4 | 98,9 |
| | N3 | 13 | ,7 | 99,5 |
| | O2 | 2 | ,1 | 99,6 |
| | O4 | 7 | ,4 | 100,0 |
| | Ukupno | 1981 | 100,0 | |
| 5 - 10 | L12 | 12 | ,2 | ,2 |
| | L37 | 79 | 1,5 | 1,7 |
| | M1 | 4728 | 88,6 | 90,3 |
| | M2 | 4 | ,1 | 90,4 |
| | M3 | 2 | ,0 | 90,4 |
| | N1 | 259 | 4,9 | 95,3 |
| | N2 | 152 | 2,8 | 98,1 |
| | N3 | 40 | ,7 | 98,9 |

| Godine | Kategorija | Broj | Procenat | Kumulativno |
|---------|------------|------|----------|-------------|
| | O1 | 1 | ,0 | 98,9 |
| | O2 | 3 | ,1 | 98,9 |
| | O4 | 56 | 1,0 | 100,0 |
| | RM | 1 | ,0 | 100,0 |
| | Ukupno | 5337 | 100,0 | |
| 10 - 15 | L12 | 13 | ,2 | ,2 |
| | L37 | 44 | ,8 | 1,0 |
| | M1 | 5209 | 92,0 | 93,0 |
| | M2 | 2 | ,0 | 93,1 |
| | M3 | 8 | ,1 | 93,2 |
| | N1 | 172 | 3,0 | 96,3 |
| | N2 | 114 | 2,0 | 98,3 |
| | N3 | 67 | 1,2 | 99,5 |
| | O1 | 1 | ,0 | 99,5 |
| | O2 | 4 | ,1 | 99,5 |
| | O4 | 25 | ,4 | 100,0 |
| | RM | 1 | ,0 | 100,0 |
| | Ukupno | 5660 | 100,0 | |
| 15 - 20 | L12 | 4 | ,3 | ,3 |
| | L37 | 12 | 1,0 | 1,3 |
| | M1 | 1022 | 86,0 | 87,4 |
| | M3 | 2 | ,2 | 87,5 |
| | N1 | 27 | 2,3 | 89,8 |
| | N2 | 71 | 6,0 | 95,8 |
| | N3 | 38 | 3,2 | 99,0 |
| | O2 | 2 | ,2 | 99,2 |
| | O4 | 10 | ,8 | 100,0 |
| | Ukupno | 1188 | 100,0 | |
| 20 - 25 | L12 | 2 | 3,1 | 3,1 |
| | L37 | 2 | 3,1 | 6,2 |
| | M1 | 35 | 53,8 | 60,0 |
| | N2 | 15 | 23,1 | 83,1 |

| Godine | Kategorija | Broj | Procenat | Kumulativno |
|---------|------------|------|----------|-------------|
| | N3 | 6 | 9,2 | 92,3 |
| | O2 | 1 | 1,5 | 93,8 |
| | O4 | 4 | 6,2 | 100,0 |
| | Ukupno | 65 | 100,0 | |
| 25 - 30 | L37 | 2 | 11,8 | 11,8 |
| | M1 | 4 | 23,5 | 35,3 |
| | N1 | 1 | 5,9 | 41,2 |
| | N2 | 5 | 29,4 | 70,6 |
| | N3 | 2 | 11,8 | 82,4 |
| | O2 | 2 | 11,8 | 94,1 |
| | O4 | 1 | 5,9 | 100,0 |
| | Ukupno | 17 | 100,0 | |
| > 30 | L12 | 1 | 12,5 | 12,5 |
| | L37 | 1 | 12,5 | 25,0 |
| | M1 | 2 | 25,0 | 50,0 |
| | O2 | 2 | 25,0 | 75,0 |
| | O4 | 2 | 25,0 | 100,0 |
| | Ukupno | 8 | 100,0 | |

2.2.3. KARAKTERISTIKE VOZNOG PARKA ZA OPŠTINU BERANE

Raspodjela voznog parka po vrsti pogonskog goriva

Na teritoriji Opštine Berane vozila u najvećem procentu koriste dizel gorivo, i to u procentu od 75,9%, dok u 18,3% koriste benzin 98 (Tabela 28 i Dijagram 43).

Tabela 28. Raspodjela voznog parka po vrsti pogonskog goriva, za Opštinu Berane, prikazano u procentima

| | Broj | Procentat | Kumulativno |
|----------------|-------------|-------------|-------------|
| Benzin 86 | 2 | ,0 | ,0 |
| Benzin 98 | 1189 | 18,3 | 18,6 |
| Benzin - plin | 269 | 4,1 | 22,8 |
| Dizel | 4947 | 75,9 | 99,9 |
| Mješavina | 5 | ,1 | 100,0 |
| Elektro vozila | 0 | 0 | 0 |
| Ukupno | 6412 | 98,4 | |

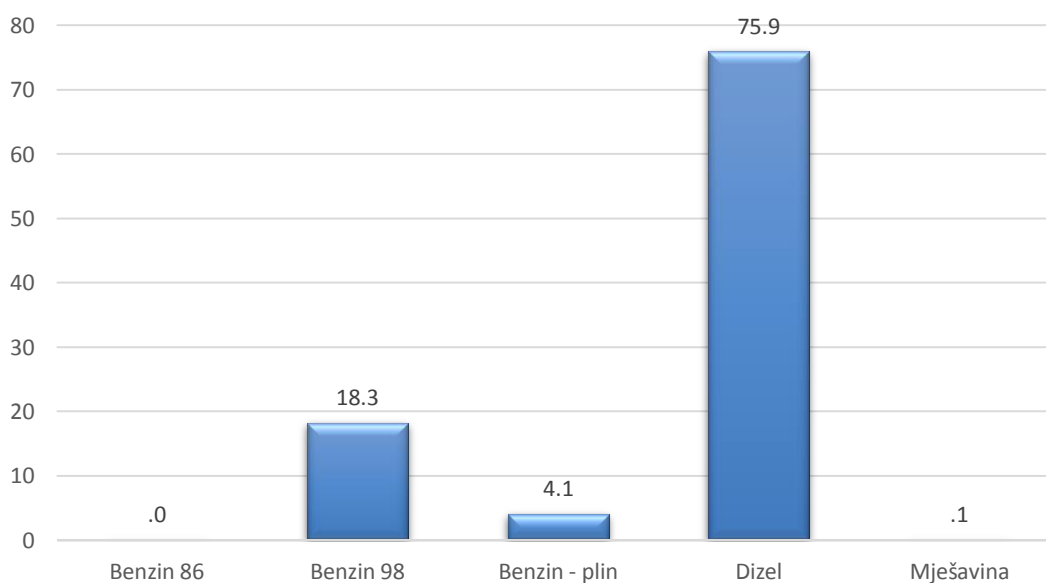

Dijagram 43. Raspodjela voznog parka po vrsti pogonskog goriva, za Opštinu Berane, prikazano u procentima

Raspodjela voznog parka po kategoriji vozila

Na teritoriji Opštine Bar 5841 vozilo, odnosno 89,7% pripada kategoriji M₁ (Dijagram 44 i Tabela 29).

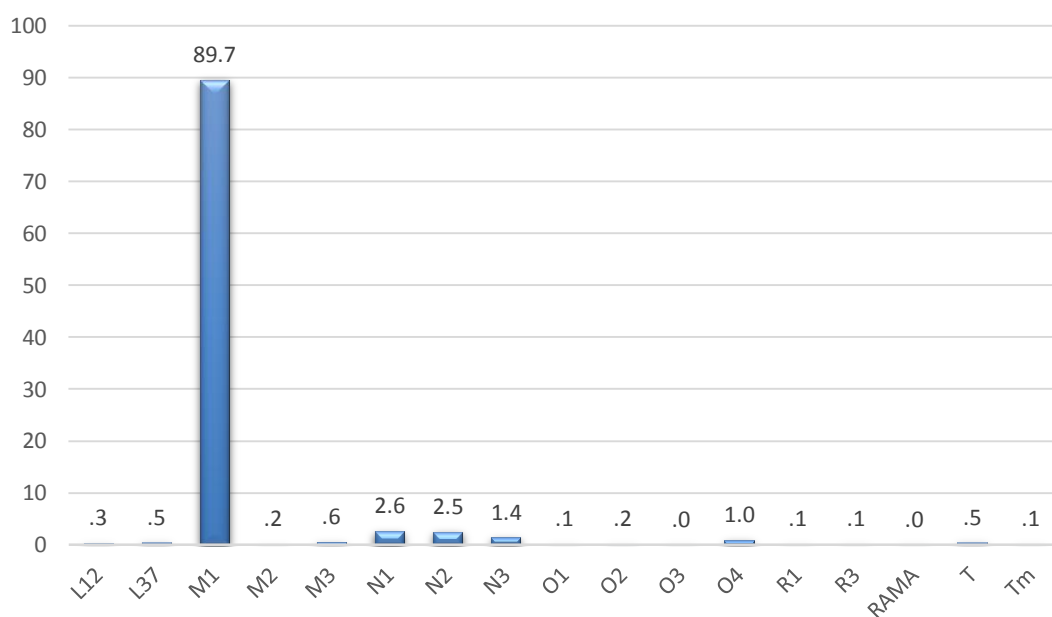

Dijagram 44. Raspodjela voznog parka po kategoriji vozila, za Opštinu Berane, prikazano u procentima

Tabela 29. Raspodjela voznog parka po kategoriji vozila, za Opštinu Berane

| | Broj | Procenat | Kumulativno |
|----------------------|-------------|-------------|-------------|
| L ₁₂ | 20 | ,3 | ,3 |
| L ₃₇ | 30 | ,5 | ,8 |
| M₁ | 5841 | 89,7 | 90,4 |
| M ₂ | 11 | ,2 | 90,6 |
| M ₃ | 40 | ,6 | 91,2 |
| N ₁ | 172 | 2,6 | 93,8 |
| N ₂ | 164 | 2,5 | 96,4 |
| N ₃ | 93 | 1,4 | 97,8 |
| O ₁ | 9 | ,1 | 97,9 |
| O ₂ | 14 | ,2 | 98,1 |
| O ₃ | 1 | ,0 | 98,2 |
| O ₄ | 64 | 1,0 | 99,1 |
| R ₁ | 6 | ,1 | 99,2 |
| R ₂ | 0 | 0 | 0 |
| R ₃ | 9 | ,1 | 99,4 |
| RM | 2 | ,0 | 99,4 |
| T | 30 | ,5 | 99,9 |

| | Broj | Procenat | Kumulativno |
|--------|------|----------|-------------|
| T_m | 9 | ,1 | 100,0 |
| Ukupno | 6515 | 100 | |

Raspodjela voznog parka po vrsti vozila i po godini proizvodnje

Na osnovu analize voznog parka, Opštine Berane, po vrsti vozila i godini proizvodnje može se zaključiti da je vozni park u prosjeku 2000. godište, a što ukazuje na starost voznog parka od oko 19 godina (Tabela 30).

Tabela 30. Raspodjela voznog parka po vrsti vozila i po godini proizvodnje, za Opštinu Berane

| BERANE | | | | | | | | |
|--------|----------|---------|---------|-------|----------|-----------|-----------|---------|
| Godina | Putničko | Autobus | Teretno | Kombi | Motocikl | Priključ. | Polj. tr. | Specij. |
| <=1980 | 4 | | 4 | | | 3 | 1 | 2 |
| 1981 | 1 | | 1 | | | 1 | | 1 |
| 1982 | 1 | | 1 | 2 | | 3 | | 1 |
| 1983 | 7 | | | | | 1 | | |
| 1984 | 11 | 1 | 2 | | | | | 1 |
| 1985 | 31 | 1 | 4 | 2 | | 1 | | 2 |
| 1986 | 88 | | 6 | 2 | | 1 | | |
| 1987 | 84 | | 2 | 1 | 1 | | | 2 |
| 1988 | 89 | | 5 | | | 3 | | 2 |
| 1989 | 115 | | 7 | | | 2 | 1 | 3 |
| 1990 | 131 | | 13 | | | 2 | 1 | 1 |
| 1991 | 180 | 1 | 10 | 6 | | 3 | | 4 |
| 1992 | 185 | 1 | 7 | 1 | | 2 | | 3 |
| 1993 | 172 | | 10 | 1 | | 3 | | 1 |
| 1994 | 201 | | 7 | 1 | | 1 | | 2 |
| 1995 | 178 | | 9 | 2 | | 2 | | 3 |
| 1996 | 201 | 1 | 4 | 5 | | 2 | | 2 |
| 1997 | 161 | 1 | 6 | 4 | | 4 | | 2 |
| 1998 | 163 | | 15 | | 3 | 1 | | 1 |
| 1999 | 162 | 2 | 11 | 2 | 4 | 1 | | |
| 2000 | 254 | | 10 | 1 | 1 | 2 | | 3 |
| 2001 | 461 | 2 | 9 | 2 | 3 | | | 1 |

| BERANE | | | | | | | | |
|--------------------------|---------------|---------------|---------------|---------------|---------------|---------------|---------------|---------------|
| 2002 | 444 | 4 | 24 | 4 | 3 | 4 | | 2 |
| 2003 | 473 | 5 | 15 | | 2 | 4 | | 5 |
| 2004 | 417 | 4 | 18 | | 3 | 2 | | 4 |
| 2005 | 342 | 5 | 17 | 1 | 3 | 9 | | 3 |
| 2006 | 317 | 3 | 22 | 2 | 3 | 3 | | 5 |
| 2007 | 212 | 3 | 15 | 1 | 8 | 6 | | 7 |
| 2008 | 177 | 8 | 16 | | 7 | 9 | | 3 |
| 2009 | 105 | 2 | 6 | | | | | 8 |
| 2010 | 64 | 2 | 5 | | | 1 | | 1 |
| 2011 | 77 | 1 | 7 | 2 | 2 | 3 | | 2 |
| 2012 | 71 | | 5 | | 3 | | 1 | 5 |
| 2013 | 46 | 1 | 5 | | 1 | 2 | 1 | 1 |
| 2014 | 44 | | 3 | | 1 | 1 | 10 | |
| 2015 | 38 | | 2 | | | 1 | 4 | 1 |
| 2016 | 49 | 1 | 1 | | 1 | 1 | 5 | 4 |
| 2017 | 23 | | 2 | | 1 | 2 | 6 | |
| 2018 | 13 | | | | | 1 | | |
| 2019 | 2 | | 1 | | | 1 | | |
| Ukupno | 5794 | 49 | 307 | 42 | 50 | 88 | 30 | 88 |
| Sr. god. po vrsti | 2000.4 | 2003.9 | 2000.3 | 1996.0 | 2005.3 | 2000.3 | 2012.2 | 2001.0 |
| Srednje godište | | 2000.5 | | | | | | |

Raspodjela vozila po kategorijama i starosti kod prve registracije

Raspodjela voznog parka po kategoriji vozila i starosti kod prve registracije u Crnoj Gori prikazana je u Tabeli 31.

Tabela 31. Raspodjela voznog parka po kategoriji vozila i starosti vozila kod prve registracije, za Opštinu Berane

| Godine | Kategorija | Broj | Procenat | Kumulativno |
|--------|------------|------|----------|-------------|
| < 0,3 | L12 | 7 | 1,5 | 1,5 |
| | L37 | 8 | 1,7 | 3,2 |
| | M1 | 384 | 81,2 | 84,4 |
| | M2 | 5 | 1,1 | 85,4 |
| | M3 | 5 | 1,1 | 86,5 |

| Godine | Kategorija | Broj | Procenat | Kumulativno |
|-----------|------------|------|----------|-------------|
| | N1 | 13 | 2,7 | 89,2 |
| | N2 | 17 | 3,6 | 92,8 |
| | N3 | 7 | 1,5 | 94,3 |
| | O1 | 1 | ,2 | 94,5 |
| | O4 | 6 | 1,3 | 95,8 |
| | R1 | 4 | ,8 | 96,6 |
| | R3 | 2 | ,4 | 97,0 |
| | RM | 1 | ,2 | 97,3 |
| | T | 8 | 1,7 | 98,9 |
| | Tm | 5 | 1,1 | 100,0 |
| | Ukupno | 473 | 100,0 | |
| 0,3 - 0,6 | M1 | 118 | 78,7 | 78,7 |
| | N1 | 10 | 6,7 | 85,3 |
| | N2 | 5 | 3,3 | 88,7 |
| | N3 | 2 | 1,3 | 90,0 |
| | O4 | 1 | ,7 | 90,7 |
| | R3 | 3 | 2,0 | 92,7 |
| | RM | 1 | ,7 | 93,3 |
| | T | 10 | 6,7 | 100,0 |
| | Ukupno | 150 | 100,0 | |
| 0,6 - 1 | L12 | 1 | 1,3 | 1,3 |
| | L37 | 1 | 1,3 | 2,6 |
| | M1 | 52 | 68,4 | 71,1 |
| | M2 | 1 | 1,3 | 72,4 |
| | N1 | 4 | 5,3 | 77,6 |
| | N2 | 1 | 1,3 | 78,9 |
| | N3 | 3 | 3,9 | 82,9 |
| | O1 | 2 | 2,6 | 85,5 |
| | O4 | 1 | 1,3 | 86,8 |
| | R1 | 2 | 2,6 | 89,5 |
| | R3 | 2 | 2,6 | 92,1 |
| | T | 2 | 2,6 | 94,7 |

| Godine | Kategorija | Broj | Procenat | Kumulativno |
|--------|------------|------|----------|-------------|
| | Tm | 4 | 5,3 | 100,0 |
| | Ukupno | 76 | 100,0 | |
| 1 - 3 | L12 | 2 | 1,1 | 1,1 |
| | L37 | 2 | 1,1 | 2,1 |
| | M1 | 149 | 78,8 | 81,0 |
| | M2 | 1 | ,5 | 81,5 |
| | N1 | 9 | 4,8 | 86,2 |
| | N2 | 9 | 4,8 | 91,0 |
| | N3 | 2 | 1,1 | 92,1 |
| | O1 | 3 | 1,6 | 93,7 |
| | O2 | 1 | ,5 | 94,2 |
| | O4 | 4 | 2,1 | 96,3 |
| | R3 | 1 | ,5 | 96,8 |
| | T | 6 | 3,2 | 100,0 |
| | Ukupno | 189 | 100,0 | |
| 3 - 5 | L12 | 1 | ,2 | ,2 |
| | L37 | 3 | ,7 | ,9 |
| | M1 | 387 | 86,8 | 87,7 |
| | N1 | 22 | 4,9 | 92,6 |
| | N2 | 19 | 4,3 | 96,9 |
| | N3 | 5 | 1,1 | 98,0 |
| | O2 | 2 | ,4 | 98,4 |
| | O3 | 1 | ,2 | 98,7 |
| | O4 | 5 | 1,1 | 99,8 |
| | T | 1 | ,2 | 100,0 |
| | Ukupno | 446 | 100,0 | |
| 5 -10 | L12 | 4 | ,2 | ,2 |
| | L37 | 7 | ,4 | ,7 |
| | M1 | 1471 | 89,0 | 89,7 |
| | M2 | 3 | ,2 | 89,9 |
| | M3 | 9 | ,5 | 90,4 |
| | N1 | 48 | 2,9 | 93,3 |

| Godine | Kategorija | Broj | Procenat | Kumulativno |
|---------|------------|------|----------|-------------|
| | N2 | 58 | 3,5 | 96,9 |
| | N3 | 33 | 2,0 | 98,8 |
| | O1 | 1 | ,1 | 98,9 |
| | O2 | 2 | ,1 | 99,0 |
| | O4 | 16 | 1,0 | 100,0 |
| | Ukupno | 1652 | 100,0 | |
| 10 - 15 | L12 | 2 | ,1 | ,1 |
| | L37 | 5 | ,2 | ,3 |
| | M1 | 2543 | 94,2 | 94,5 |
| | M2 | 1 | ,0 | 94,5 |
| | M3 | 20 | ,7 | 95,3 |
| | N1 | 46 | 1,7 | 97,0 |
| | N2 | 34 | 1,3 | 98,2 |
| | N3 | 24 | ,9 | 99,1 |
| | O2 | 5 | ,2 | 99,3 |
| | O4 | 19 | ,7 | 100,0 |
| | Ukupno | 2699 | 100,0 | |
| 15 - 20 | L12 | 3 | ,4 | ,4 |
| | L37 | 3 | ,4 | ,8 |
| | M1 | 711 | 92,0 | 92,8 |
| | M3 | 4 | ,5 | 93,3 |
| | N1 | 17 | 2,2 | 95,5 |
| | N2 | 15 | 1,9 | 97,4 |
| | N3 | 13 | 1,7 | 99,1 |
| | O2 | 1 | ,1 | 99,2 |
| | O4 | 6 | ,8 | 100,0 |
| | Ukupno | 773 | 100,0 | |
| 20 - 25 | M1 | 24 | 61,5 | 61,5 |
| | M3 | 2 | 5,1 | 66,7 |
| | N1 | 2 | 5,1 | 71,8 |
| | N2 | 4 | 10,3 | 82,1 |
| | N3 | 4 | 10,3 | 92,3 |

| Godine | Kategorija | Broj | Procenat | Kumulativno |
|---------|------------|------|----------|-------------|
| | O2 | 2 | 5,1 | 97,4 |
| | O4 | 1 | 2,6 | 100,0 |
| | Ukupno | 39 | 100,0 | |
| | | | | |
| 25 - 30 | L37 | 1 | 9,1 | 9,1 |
| | N2 | 1 | 9,1 | 18,2 |
| | O1 | 2 | 18,2 | 36,4 |
| | O2 | 1 | 9,1 | 45,5 |
| | O4 | 3 | 27,3 | 72,7 |
| | R3 | 1 | 9,1 | 81,8 |
| | T | 2 | 18,2 | 100,0 |
| | Ukupno | 11 | 100,0 | |
| | | | | |
| > 30 | M1 | 2 | 28,6 | 28,6 |
| | N1 | 1 | 14,3 | 42,9 |
| | N2 | 1 | 14,3 | 57,1 |
| | O4 | 2 | 28,6 | 85,7 |
| | T | 1 | 14,3 | 100,0 |
| | Ukupno | 7 | 100,0 | |

2.2.4. KARAKTERISTIKE VOZNOG PARKA ZA OPŠTINU BIJELO POLJE

Raspodjela voznog parka po vrsti pogonskog goriva

Na teritoriji Opštine Bijelo Polje vozila, u voznom parku opštine, u 85% koriste dizel gorivo (Tabela 32 i Dijagram 45).

Tabela 32. Raspodjela voznog parka po vrsti pogonskog goriva, za Opštinu Bijelo Polje, prikazano u procentima

| | Broj | Procenat | Kumulativno |
|----------------|-------------|-------------|--------------|
| Benzin 86 | 10 | ,1 | ,1 |
| Benzin 98 | 1032 | 9,3 | 9,7 |
| Benzin - plin | 315 | 2,8 | 12,6 |
| Dizel | 9403 | 85,0 | 100,0 |
| Mješavina | 0 | 0 | 0 |
| Elektro vozila | 0 | 0 | 0 |
| Ukupno | 10760 | 97,2 | |

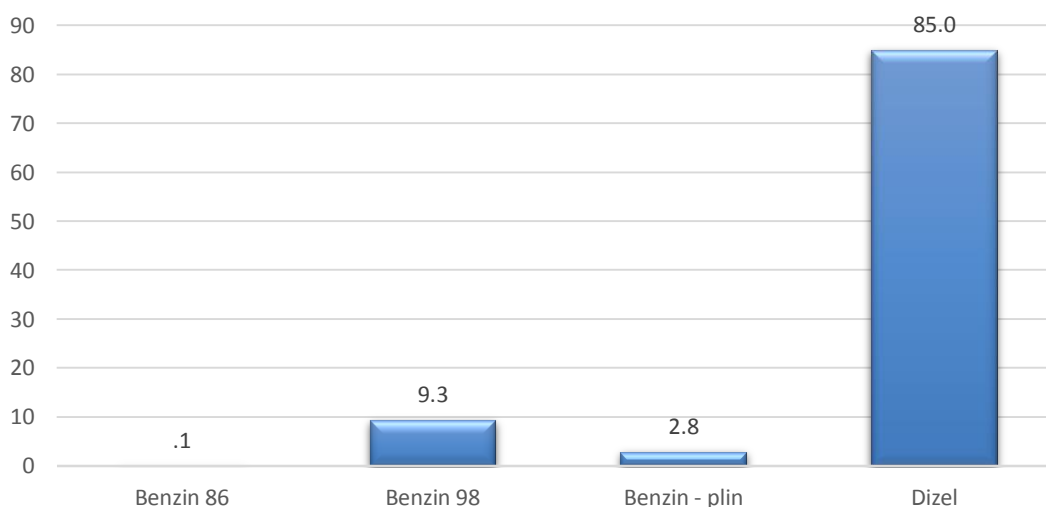

Dijagram 45. Raspodjela voznog parka po vrsti pogonskog goriva, za Opštinu Bijelo Polje, prikazano u procentima

Raspodjela voznog parka po kategoriji vozila

U 84,5% analiziranih vozila, na teritoriji Opštine Bijelo Polje, zastupljena je kategorija vozila M₁ (Dijagram 46 i Tabela 33).

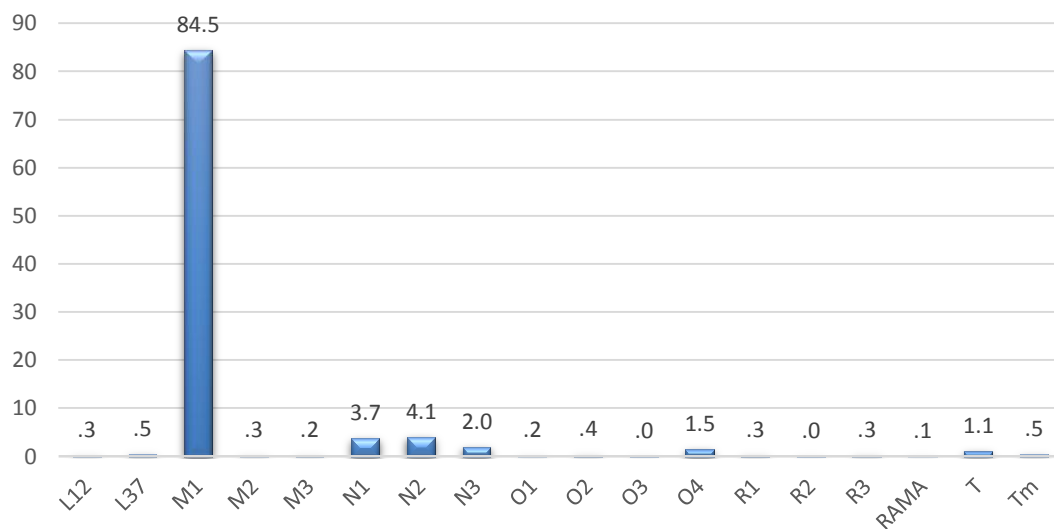

Dijagram 46. Raspodjela voznog parka po kategoriji vozila, za Opštinu Bijelo Polje, prikazano u procentima

Tabela 33. Raspodjela voznog parka po kategoriji vozila, za Opštinu Bijelo Polje

| | Broj | Procenat | Kumulativno |
|----------------------|-------------|-------------|-------------|
| L ₁₂ | 32 | ,3 | ,3 |
| L ₃₇ | 54 | ,5 | ,8 |
| M₁ | 9349 | 84,5 | 85,2 |
| M ₂ | 30 | ,3 | 85,5 |
| M ₃ | 25 | ,2 | 85,7 |
| N ₁ | 413 | 3,7 | 89,5 |
| N ₂ | 451 | 4,1 | 93,5 |
| N ₃ | 216 | 2,0 | 95,5 |
| O ₁ | 17 | ,2 | 95,7 |
| O ₂ | 41 | ,4 | 96,0 |
| O ₃ | 5 | ,0 | 96,1 |
| O ₄ | 167 | 1,5 | 97,6 |
| R ₁ | 38 | ,3 | 97,9 |
| R ₂ | 4 | ,0 | 98,0 |
| R ₃ | 36 | ,3 | 98,3 |
| RM | 15 | ,1 | 98,4 |
| T | 123 | 1,1 | 99,5 |
| T _m | 52 | ,5 | 100,0 |

| | Broj | Procenat | Kumulativno |
|--------|-------|----------|-------------|
| Ukupno | 11068 | 100 | |

Raspodjela voznog parka po vrsti vozila i po godini proizvodnje

Na osnovu analize voznog parka, Opštine Bijelo Polje, po vrsti vozila i godini proizvodnje može se zaključiti da je vozni park u prosjeku 2000. godište, a što ukazuje na starost voznog parka od oko 19 godina (Tabela 34).

Tabela 34. Raspodjela voznog parka po vrsti vozila i po godini proizvodnje, za Opštinu Bijelo Polje

| BIJELO POLJE | | | | | | | | |
|--------------|----------|---------|---------|-------|----------|-----------|-----------|---------|
| Godina | Putničko | Autobus | Teretno | Kombi | Motocikl | Priključ. | Polj. tr. | Specij. |
| <=1980 | 5 | | 8 | | | 2 | 13 | 12 |
| 1981 | 2 | 1 | 5 | | | | 3 | 4 |
| 1982 | 4 | | 3 | | | 1 | | 1 |
| 1983 | 9 | | 7 | | 1 | 1 | 2 | 1 |
| 1984 | 15 | | 3 | | 1 | 1 | 2 | 4 |
| 1985 | 53 | | 4 | 1 | 1 | | 5 | 6 |
| 1986 | 113 | | 5 | | | 2 | 6 | 4 |
| 1987 | 147 | | 10 | | | 2 | 3 | 4 |
| 1988 | 159 | 3 | 10 | | | 2 | 3 | 6 |
| 1989 | 176 | | 13 | | | 5 | 3 | 3 |
| 1990 | 230 | 2 | 8 | | | 2 | 5 | 2 |
| 1991 | 284 | 2 | 11 | 2 | | 3 | 4 | 1 |
| 1992 | 346 | 2 | 16 | | 1 | 1 | 2 | 4 |
| 1993 | 268 | 1 | 10 | 1 | | 2 | 2 | 3 |
| 1994 | 357 | 3 | 18 | | | 3 | 1 | 4 |
| 1995 | 318 | 3 | 17 | 1 | | 2 | 1 | |
| 1996 | 314 | 3 | 19 | 1 | 2 | | | 4 |
| 1997 | 225 | 3 | 15 | 3 | 4 | 2 | | 2 |
| 1998 | 214 | 2 | 21 | 1 | 3 | 7 | | 2 |
| 1999 | 225 | 2 | 9 | 1 | 3 | 5 | | 3 |
| 2000 | 539 | | 14 | | 2 | 10 | | 9 |
| 2001 | 856 | 1 | 36 | | 2 | 11 | 2 | 9 |
| 2002 | 797 | 3 | 53 | | 3 | 12 | 1 | 17 |
| 2003 | 695 | 1 | 63 | | 4 | 11 | | 16 |

| BIJELO POLJE | | | | | | | | |
|-------------------|-------------|-----------|------------|-----------|-----------|------------|------------|------------|
| 2004 | 692 | 2 | 53 | | 5 | 16 | | 25 |
| 2005 | 523 | 1 | 44 | | 5 | 14 | | 8 |
| 2006 | 448 | 4 | 48 | | 10 | 21 | 3 | 19 |
| 2007 | 351 | 3 | 41 | 1 | 5 | 16 | 1 | 16 |
| 2008 | 284 | | 45 | | 11 | 17 | 1 | 24 |
| 2009 | 128 | 2 | 16 | | 5 | 3 | 1 | 7 |
| 2010 | 108 | | 17 | | 1 | 7 | 2 | 9 |
| 2011 | 113 | 1 | 20 | 7 | 3 | 4 | 6 | 6 |
| 2012 | 82 | 1 | 18 | | 4 | 5 | 1 | 8 |
| 2013 | 76 | | 8 | | 2 | 3 | 1 | 4 |
| 2014 | 47 | 1 | 5 | | 2 | 1 | 16 | |
| 2015 | 40 | 1 | 4 | | 1 | 5 | 7 | 1 |
| 2016 | 24 | | 8 | | 1 | 6 | 14 | 4 |
| 2017 | 12 | | 2 | | | 5 | 11 | 5 |
| 2018 | 35 | | 1 | | 3 | 12 | | 3 |
| 2019 | 6 | | 1 | | 1 | 8 | | 2 |
| Ukupno | 9320 | 48 | 709 | 19 | 86 | 230 | 122 | 262 |
| Sr. god. po vrsti | 2000.1 | 1999.2 | 2001.6 | 2001.2 | 2005.3 | 2004.8 | 2001.0 | 2001.6 |
| Srednje godište | | | 2000.4 | | | | | |

Raspodjela vozila po kategorijama i starosti kod prve registracije

Raspodjela voznog parka po kategoriji vozila i starosti kod prve registracije u Crnoj Gori prikazana je u Tabeli 35.

Tabela 35. Raspodjela voznog parka po kategoriji vozila i starosti vozila kod prve registracije, za Opštinu Bijelo Polje

| Godine | Kategorija | Broj | Procenat | Kumulativno |
|--------|------------|------|----------|-------------|
| < 0,3 | L12 | 7 | 1,0 | 1,0 |
| | L37 | 10 | 1,5 | 2,5 |
| | M1 | 416 | 61,1 | 63,6 |
| | M2 | 10 | 1,5 | 65,1 |
| | M3 | 1 | ,1 | 65,2 |
| | N1 | 43 | 6,3 | 71,5 |
| | N2 | 36 | 5,3 | 76,8 |

| Godine | Kategorija | Broj | Procenat | Kumulativno |
|-----------|------------|------|----------|-------------|
| | N3 | 29 | 4,3 | 81,1 |
| | O1 | 11 | 1,6 | 82,7 |
| | O2 | 13 | 1,9 | 84,6 |
| | O4 | 5 | ,7 | 85,3 |
| | R1 | 32 | 4,7 | 90,0 |
| | R2 | 1 | ,1 | 90,2 |
| | R3 | 11 | 1,6 | 91,8 |
| | T | 18 | 2,6 | 94,4 |
| | Tm | 38 | 5,6 | 100,0 |
| | Ukupno | 681 | 100,0 | |
| 0,3 - 0,6 | L37 | 1 | ,5 | ,5 |
| | M1 | 141 | 64,7 | 65,1 |
| | M2 | 1 | ,5 | 65,6 |
| | N1 | 16 | 7,3 | 72,9 |
| | N2 | 11 | 5,0 | 78,0 |
| | N3 | 17 | 7,8 | 85,8 |
| | O2 | 1 | ,5 | 86,2 |
| | O3 | 1 | ,5 | 86,7 |
| | O4 | 7 | 3,2 | 89,9 |
| | R3 | 3 | 1,4 | 91,3 |
| | RM | 1 | ,5 | 91,7 |
| | T | 17 | 7,8 | 99,5 |
| | Tm | 1 | ,5 | 100,0 |
| | Ukupno | 218 | 100,0 | |
| 0,6 - 1 | L12 | 1 | ,7 | ,7 |
| | L37 | 4 | 2,8 | 3,5 |
| | M1 | 77 | 54,6 | 58,2 |
| | N1 | 12 | 8,5 | 66,7 |
| | N2 | 10 | 7,1 | 73,8 |
| | N3 | 1 | ,7 | 74,5 |
| | O2 | 2 | 1,4 | 75,9 |
| | R1 | 6 | 4,3 | 80,1 |
| | R2 | 2 | 1,4 | 81,6 |

| Godine | Kategorija | Broj | Procenat | Kumulativno |
|--------|------------|------|----------|-------------|
| | R3 | 7 | 5,0 | 86,5 |
| | T | 7 | 5,0 | 91,5 |
| | Tm | 12 | 8,5 | 100,0 |
| | Ukupno | 141 | 100,0 | |
| 1 - 3 | L12 | 5 | 2,0 | 2,0 |
| | L37 | 7 | 2,7 | 4,7 |
| | M1 | 181 | 71,0 | 75,7 |
| | M2 | 3 | 1,2 | 76,9 |
| | M3 | 3 | 1,2 | 78,0 |
| | N1 | 15 | 5,9 | 83,9 |
| | N2 | 14 | 5,5 | 89,4 |
| | N3 | 1 | ,4 | 89,8 |
| | O2 | 4 | 1,6 | 91,4 |
| | O4 | 4 | 1,6 | 92,9 |
| | R2 | 1 | ,4 | 93,3 |
| | R3 | 6 | 2,4 | 95,7 |
| | T | 11 | 4,3 | 100,0 |
| | Ukupno | 255 | 100,0 | |
| 3 - 5 | L12 | 2 | ,3 | ,3 |
| | L37 | 2 | ,3 | ,7 |
| | M1 | 492 | 81,5 | 82,1 |
| | M2 | 2 | ,3 | 82,5 |
| | N1 | 43 | 7,1 | 89,6 |
| | N2 | 42 | 7,0 | 96,5 |
| | N3 | 9 | 1,5 | 98,0 |
| | O1 | 1 | ,2 | 98,2 |
| | O2 | 3 | ,5 | 98,7 |
| | O4 | 5 | ,8 | 99,5 |
| | R3 | 1 | ,2 | 99,7 |
| | T | 2 | ,3 | 100,0 |
| | Ukupno | 604 | 100,0 | |
| 5 -10 | L12 | 4 | ,2 | ,2 |
| | L37 | 9 | ,3 | ,5 |

| Godine | Kategorija | Broj | Procenat | Kumulativno |
|---------|------------|------|----------|-------------|
| | M1 | 2164 | 82,2 | 82,7 |
| | M2 | 8 | ,3 | 83,0 |
| | M3 | 4 | ,2 | 83,1 |
| | N1 | 135 | 5,1 | 88,3 |
| | N2 | 164 | 6,2 | 94,5 |
| | N3 | 64 | 2,4 | 96,9 |
| | O1 | 3 | ,1 | 97,0 |
| | O2 | 3 | ,1 | 97,2 |
| | O3 | 2 | ,1 | 97,2 |
| | O4 | 64 | 2,4 | 99,7 |
| | RM | 1 | ,0 | 99,7 |
| | T | 7 | ,3 | 100,0 |
| | Tm | 1 | ,0 | 100,0 |
| | Ukupno | 2633 | 100,0 | |
| 10 - 15 | L12 | 6 | ,1 | ,1 |
| | L37 | 9 | ,2 | ,3 |
| | M1 | 4393 | 92,0 | 92,3 |
| | M2 | 5 | ,1 | 92,4 |
| | M3 | 5 | ,1 | 92,5 |
| | N1 | 115 | 2,4 | 94,9 |
| | N2 | 108 | 2,3 | 97,2 |
| | N3 | 60 | 1,3 | 98,4 |
| | O1 | 1 | ,0 | 98,5 |
| | O2 | 7 | ,1 | 98,6 |
| | O3 | 1 | ,0 | 98,6 |
| | O4 | 53 | 1,1 | 99,7 |
| | R3 | 2 | ,0 | 99,8 |
| | RM | 5 | ,1 | 99,9 |
| | T | 6 | ,1 | 100,0 |
| | Ukupno | 4776 | 100,0 | |
| 15 - 20 | L12 | 7 | ,4 | ,4 |
| | L37 | 7 | ,4 | ,9 |
| | M1 | 1447 | 90,4 | 91,3 |

| Godine | Kategorija | Broj | Procenat | Kumulativno |
|---------|------------|------|----------|-------------|
| | M2 | 1 | ,1 | 91,3 |
| | M3 | 12 | ,7 | 92,1 |
| | N1 | 29 | 1,8 | 93,9 |
| | N2 | 46 | 2,9 | 96,8 |
| | N3 | 17 | 1,1 | 97,8 |
| | O1 | 1 | ,1 | 97,9 |
| | O2 | 2 | ,1 | 98,0 |
| | O3 | 1 | ,1 | 98,1 |
| | O4 | 25 | 1,6 | 99,6 |
| | RM | 3 | ,2 | 99,8 |
| | T | 3 | ,2 | 100,0 |
| | Ukupno | 1601 | 100,0 | |
| 20 - 25 | L37 | 1 | 1,2 | 1,2 |
| | M1 | 37 | 44,6 | 45,8 |
| | N1 | 4 | 4,8 | 50,6 |
| | N2 | 13 | 15,7 | 66,3 |
| | N3 | 8 | 9,6 | 75,9 |
| | O2 | 2 | 2,4 | 78,3 |
| | O4 | 2 | 2,4 | 80,7 |
| | R3 | 2 | 2,4 | 83,1 |
| | RM | 3 | 3,6 | 86,7 |
| | T | 11 | 13,3 | 100,0 |
| | Ukupno | 83 | 100,0 | |
| 25 - 30 | L37 | 2 | 6,7 | 6,7 |
| | N1 | 1 | 3,3 | 10,0 |
| | N2 | 3 | 10,0 | 20,0 |
| | N3 | 5 | 16,7 | 36,7 |
| | O2 | 2 | 6,7 | 43,3 |
| | O4 | 1 | 3,3 | 46,7 |
| | RM | 2 | 6,7 | 53,3 |
| | T | 14 | 46,7 | 100,0 |
| | Ukupno | 30 | 100,0 | |
| > 30 | L37 | 2 | 4,3 | 4,3 |

| Godine | Kategorija | Broj | Procenat | Kumulativno |
|--------|------------|------|----------|-------------|
| | M1 | 1 | 2,2 | 6,5 |
| | N2 | 4 | 8,7 | 15,2 |
| | N3 | 5 | 10,9 | 26,1 |
| | O2 | 2 | 4,3 | 30,4 |
| | O4 | 1 | 2,2 | 32,6 |
| | R3 | 4 | 8,7 | 41,3 |
| | T | 27 | 58,7 | 100,0 |
| | Ukupno | 46 | 100,0 | |

2.2.5. KARAKTERISTIKE VOZNOG PARKA ZA OPŠTINU BUDVA

Raspodjela voznog parka po vrsti pogonskog goriva

Na teritoriji Opštine Budva, vozila u 62,4% uzorka koriste dizel gorivo, dok u 35,3% koriste benzin 98.

Analizom podataka može se uočiti da u Budvi postoji 10 vozila koja imaju elektro pogon (Tabela 36 i Dijagram 47).

Tabela 36. Raspodjela voznog parka po vrsti pogonskog goriva, za Opštinu Budva, prikazano u procentima

| | Broj | Procenat | Kumulativno |
|----------------|-------------|-------------|-------------|
| Benzin 86 | 82 | ,6 | ,6 |
| Benzin 98 | 4473 | 35,3 | 36,0 |
| Benzin - plin | 163 | 1,3 | 37,3 |
| Dizel | 7917 | 62,4 | 99,9 |
| Mješavina | 0 | 0 | 0 |
| Elektro vozila | 10 | ,1 | 100,0 |
| Ukupno | 12645 | 99,7 | |

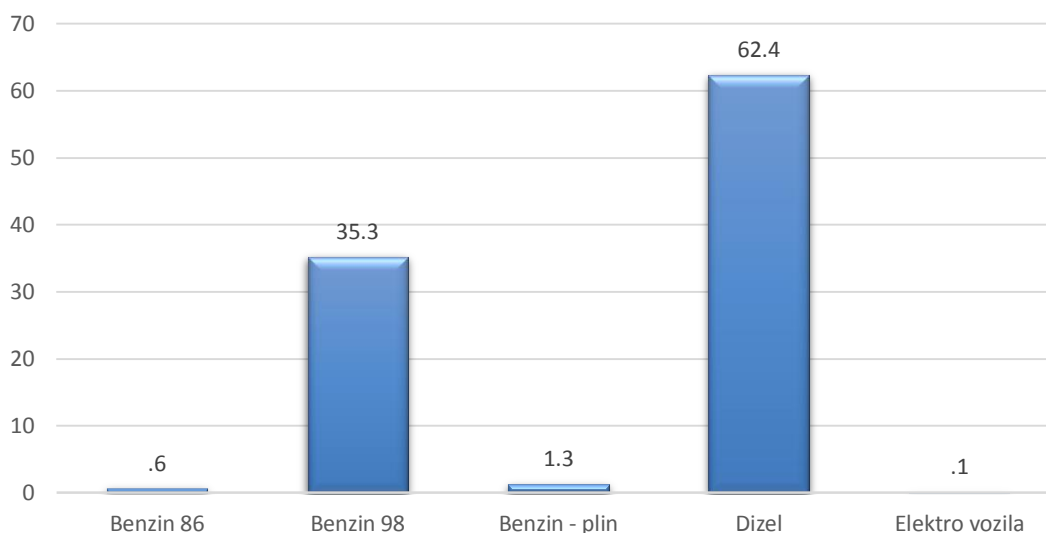

Dijagram 47. Raspodjela voznog parka po vrsti pogonskog goriva, za Opštinu Budva, prikazano u procentima

Raspodjela voznog parka po kategoriji vozila

Najzastupljenija kategorija vozila na teritoriji Opštine Budva je M₁ kategorija sa 10682 evidentirana vozila, a što čini 84,2% vozila ukupnog uzorka (Dijagram 48 i Tabela 37).

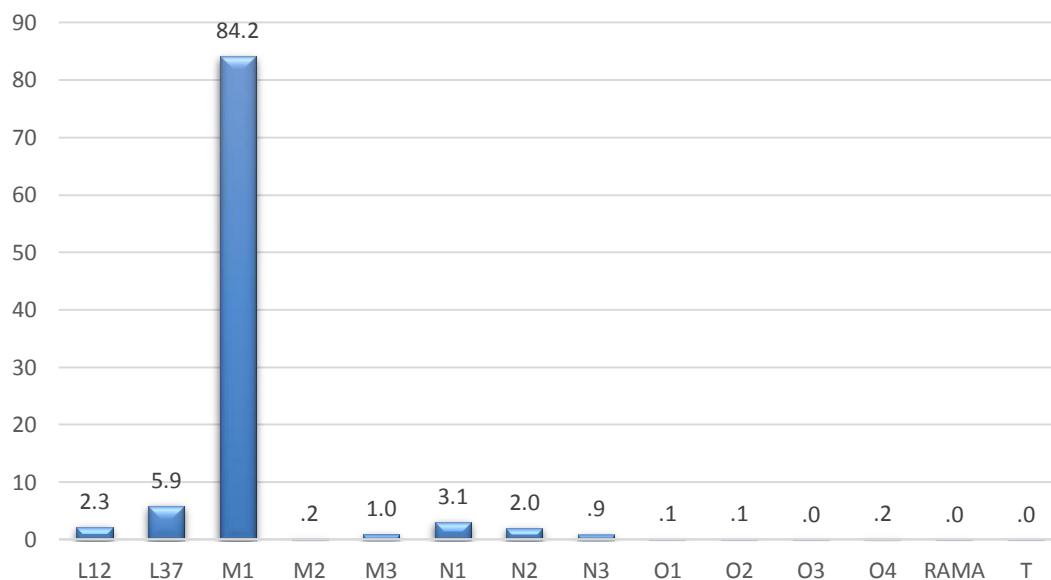

Dijagram 48. Raspodjela voznog parka po kategoriji vozila, za Opštinu Budva, prikazano u procentima

Tabela 37. Raspodjela voznog parka po kategoriji vozila, za Opštinu Budva

| | Broj | Procenat | Kumulativno |
|----------------------|--------------|-------------|-------------|
| L ₁₂ | 287 | 2,3 | 2,3 |
| L ₃₇ | 752 | 5,9 | 8,2 |
| M₁ | 10682 | 84,2 | 92,4 |
| M ₂ | 25 | ,2 | 92,6 |
| M ₃ | 123 | 1,0 | 93,5 |
| N ₁ | 399 | 3,1 | 96,7 |
| N ₂ | 254 | 2,0 | 98,7 |
| N ₃ | 117 | ,9 | 99,6 |
| O ₁ | 11 | ,1 | 99,7 |
| O ₂ | 11 | ,1 | 99,8 |
| O ₃ | 2 | ,0 | 99,8 |
| O ₄ | 20 | ,2 | 100,0 |
| R ₁ | 0 | ,0 | 0,0 |
| R ₂ | 0 | ,0 | 0,0 |

| | Broj | Procenat | Kumulativno |
|----------------|-------|----------|-------------|
| R ₃ | 0 | ,0 | 0,0 |
| RM | 3 | ,0 | 100,0 |
| T | 3 | ,0 | 100,0 |
| T _m | 0 | ,0 | 0,0 |
| Ukupno | 12689 | 100 | |

Raspodjela voznog parka po vrsti vozila i po godini proizvodnje

Na osnovu analize voznog parka, Opštine Budva, po vrsti vozila i godini proizvodnje može se zaključiti da je vozni park u prosjeku 2006. godište, a što ukazuje na starost voznog parka od oko 13 godina (Tabela 38).

Tabela 38. Raspodjela voznog parka po vrsti vozila i po godini proizvodnje, za Opštinu Budva

| BUDVA | | | | | | | | |
|--------|----------|---------|---------|-------|----------|-----------|-----------|---------|
| Godina | Putničko | Autobus | Teretno | Kombi | Motocikl | Priključ. | Polj. tr. | Specij. |
| <=1980 | 10 | | | | | 1 | | 1 |
| 1981 | | | 1 | | | | | |
| 1982 | 4 | | | | | | | |
| 1983 | 3 | | 1 | | | 1 | | |
| 1984 | 9 | | | 1 | | | | 2 |
| 1985 | 13 | | 3 | 1 | | 2 | | 1 |
| 1986 | 22 | 1 | 6 | | | | | |
| 1987 | 37 | | | | 1 | | | 1 |
| 1988 | 42 | 1 | 5 | 1 | | | | 4 |
| 1989 | 35 | 3 | 11 | | | | 1 | 1 |
| 1990 | 52 | 1 | 6 | | 1 | | | |
| 1991 | 59 | 2 | 13 | | 1 | 1 | | |
| 1992 | 76 | | 10 | 2 | 2 | | | |
| 1993 | 77 | 2 | 8 | 2 | 4 | 2 | | 1 |
| 1994 | 103 | 2 | 11 | 1 | 2 | 1 | | 1 |
| 1995 | 108 | | 8 | | | | | 2 |
| 1996 | 148 | | 18 | 1 | 3 | 2 | | 2 |
| 1997 | 179 | 1 | 13 | 2 | 7 | 1 | | 1 |
| 1998 | 178 | 3 | 11 | 3 | 2 | 1 | | 3 |

BUDVA

| Godina | Putničko | Autobus | Teretno | Kombi | Motocikl | Priključ. | Polj. tr. | Specij. |
|--------------------------|---------------|---------------|---------------|---------------|---------------|---------------|---------------|---------------|
| 1999 | 197 | 1 | 10 | | 5 | 1 | | 3 |
| 2000 | 252 | 1 | 14 | | 8 | 2 | | 3 |
| 2001 | 464 | 2 | 27 | | 15 | 2 | | 3 |
| 2002 | 486 | 15 | 31 | 1 | 16 | 2 | | 5 |
| 2003 | 515 | 15 | 31 | | 21 | 1 | | 3 |
| 2004 | 578 | 11 | 47 | 1 | 26 | 1 | | 2 |
| 2005 | 643 | 12 | 47 | 1 | 59 | 1 | | 7 |
| 2006 | 752 | 9 | 32 | 2 | 77 | | | 3 |
| 2007 | 901 | 19 | 55 | 1 | 111 | 2 | | 9 |
| 2008 | 832 | 26 | 71 | 4 | 104 | 1 | | 9 |
| 2009 | 453 | 5 | 22 | | 43 | 1 | | 4 |
| 2010 | 497 | 4 | 25 | | 21 | 1 | | 3 |
| 2011 | 563 | 2 | 19 | 1 | 36 | | | 3 |
| 2012 | 438 | 1 | 24 | 1 | 47 | 1 | | 9 |
| 2013 | 435 | 1 | 14 | | 53 | | | 2 |
| 2014 | 377 | 6 | 9 | | 44 | | | 1 |
| 2015 | 299 | | 6 | | 39 | | | 1 |
| 2016 | 254 | 1 | 11 | | 67 | 3 | 1 | 4 |
| 2017 | 232 | 1 | 20 | | 74 | 2 | 1 | 1 |
| 2018 | 232 | 1 | 7 | | 88 | 10 | | 2 |
| 2019 | 95 | | 5 | | 62 | 1 | | 2 |
| Ukupno | 10651 | 149 | 652 | 26 | 1039 | 44 | 3 | 99 |
| Sr. god. po vrsti | 2006.4 | 2004.8 | 2004.5 | 1999.6 | 2010.6 | 2005.5 | 2007.3 | 2004.6 |
| Srednje godište | 2006.6 | | | | | | | |

Raspodjela vozila po kategorijama i starosti kod prve registracije

Raspodjela voznog parka po kategoriji vozila i starosti kod prve registracije u Crnoj Gori prikazana je u Tabeli 39.

Tabela 39. Raspodjela voznog parka po kategoriji vozila i starosti vozila kod prve registracije, za Opštinu Budva

| Godine | Kategorija | Broj | Procenat | Kumulativno |
|--------|------------|------|----------|-------------|
| < 0,3 | L12 | 159 | 4,3 | 4,3 |
| | L37 | 450 | 12,1 | 16,4 |

| Godine | Kategorija | Broj | Procenat | Kumulativno |
|-----------|------------|------|----------|-------------|
| | M1 | 2884 | 77,6 | 94,0 |
| | M2 | 8 | ,2 | 94,2 |
| | M3 | 25 | ,7 | 94,9 |
| | N1 | 98 | 2,6 | 97,6 |
| | N2 | 46 | 1,2 | 98,8 |
| | N3 | 33 | ,9 | 99,7 |
| | O1 | 5 | ,1 | 99,8 |
| | O2 | 3 | ,1 | 99,9 |
| | O4 | 2 | ,1 | 99,9 |
| | RM | 1 | ,0 | 100,0 |
| | T | 1 | ,0 | 100,0 |
| | Ukupno | 3715 | 100,0 | |
| 0,3 - 0,6 | L12 | 6 | ,6 | ,6 |
| | L37 | 16 | 1,5 | 2,1 |
| | M1 | 968 | 91,7 | 93,8 |
| | M3 | 3 | ,3 | 94,0 |
| | N1 | 35 | 3,3 | 97,3 |
| | N2 | 19 | 1,8 | 99,1 |
| | N3 | 5 | ,5 | 99,6 |
| | O1 | 1 | ,1 | 99,7 |
| | O2 | 2 | ,2 | 99,9 |
| | O4 | 1 | ,1 | 100,0 |
| | Ukupno | 1056 | 100,0 | |
| 0,6 - 1 | L12 | 36 | 7,7 | 7,7 |
| | L37 | 75 | 16,1 | 23,8 |
| | M1 | 312 | 66,8 | 90,6 |
| | M3 | 6 | 1,3 | 91,9 |
| | N1 | 13 | 2,8 | 94,6 |
| | N2 | 14 | 3,0 | 97,6 |
| | N3 | 6 | 1,3 | 98,9 |
| | O1 | 3 | ,6 | 99,6 |
| | O2 | 1 | ,2 | 99,8 |

| Godine | Kategorija | Broj | Procenat | Kumulativno |
|--------|------------|------|----------|-------------|
| | O4 | 1 | ,2 | 100,0 |
| | Ukupno | 467 | 100,0 | |
| 1 - 3 | L12 | 42 | 5,5 | 5,5 |
| | L37 | 58 | 7,6 | 13,1 |
| | M1 | 613 | 80,3 | 93,4 |
| | M2 | 3 | ,4 | 93,8 |
| | M3 | 7 | ,9 | 94,8 |
| | N1 | 16 | 2,1 | 96,9 |
| | N2 | 17 | 2,2 | 99,1 |
| | N3 | 3 | ,4 | 99,5 |
| | O1 | 1 | ,1 | 99,6 |
| | O2 | 2 | ,3 | 99,9 |
| | T | 1 | ,1 | 100,0 |
| | Ukupno | 763 | 100,0 | |
| 3 - 5 | L12 | 18 | 1,2 | 1,2 |
| | L37 | 43 | 2,9 | 4,1 |
| | M1 | 1337 | 90,4 | 94,5 |
| | M2 | 3 | ,2 | 94,7 |
| | M3 | 10 | ,7 | 95,4 |
| | N1 | 46 | 3,1 | 98,5 |
| | N2 | 16 | 1,1 | 99,6 |
| | N3 | 3 | ,2 | 99,8 |
| | O2 | 1 | ,1 | 99,9 |
| | O3 | 1 | ,1 | 99,9 |
| | O4 | 1 | ,1 | 100,0 |
| | Ukupno | 1479 | 100,0 | |
| 5 - 10 | L12 | 18 | ,7 | ,7 |
| | L37 | 61 | 2,3 | 2,9 |
| | M1 | 2376 | 88,0 | 90,9 |
| | M2 | 9 | ,3 | 91,3 |
| | M3 | 30 | 1,1 | 92,4 |
| | N1 | 123 | 4,6 | 96,9 |

| Godine | Kategorija | Broj | Procenat | Kumulativno |
|---------|------------|------|----------|-------------|
| | N2 | 53 | 2,0 | 98,9 |
| | N3 | 27 | 1,0 | 99,9 |
| | O1 | 1 | ,0 | 99,9 |
| | O4 | 1 | ,0 | 100,0 |
| | RM | 1 | ,0 | 100,0 |
| | Ukupno | 2700 | 100,0 | |
| 10 - 15 | L12 | 7 | ,3 | ,3 |
| | L37 | 39 | 1,8 | 2,1 |
| | M1 | 1930 | 89,2 | 91,3 |
| | M2 | 2 | ,1 | 91,4 |
| | M3 | 34 | 1,6 | 93,0 |
| | N1 | 63 | 2,9 | 95,9 |
| | N2 | 59 | 2,7 | 98,6 |
| | N3 | 22 | 1,0 | 99,6 |
| | O2 | 1 | ,0 | 99,7 |
| | O4 | 7 | ,3 | 100,0 |
| | Ukupno | 2164 | 100,0 | |
| 15 - 20 | L12 | 1 | ,3 | ,3 |
| | L37 | 6 | 1,9 | 2,2 |
| | M1 | 256 | 80,0 | 82,2 |
| | M3 | 8 | 2,5 | 84,7 |
| | N1 | 5 | 1,6 | 86,3 |
| | N2 | 23 | 7,2 | 93,4 |
| | N3 | 17 | 5,3 | 98,8 |
| | O3 | 1 | ,3 | 99,1 |
| | O4 | 3 | ,9 | 100,0 |
| | Ukupno | 320 | 100,0 | |
| 20 - 25 | L37 | 3 | 17,6 | 17,6 |
| | M1 | 4 | 23,5 | 41,2 |
| | N2 | 3 | 17,6 | 58,8 |
| | N3 | 1 | 5,9 | 64,7 |
| | O2 | 1 | 5,9 | 70,6 |

| Godine | Kategorija | Broj | Procenat | Kumulativno |
|---------|------------|------|----------|-------------|
| | O4 | 3 | 17,6 | 88,2 |
| | RM | 1 | 5,9 | 94,1 |
| | T | 1 | 5,9 | 100,0 |
| | Ukupno | 17 | 100,0 | |
| 25 - 30 | L37 | 1 | 100,0 | 100,0 |
| | Ukupno | 1 | 100,0 | |
| > 30 | M1 | 2 | 28,6 | 28,6 |
| | N2 | 4 | 57,1 | 85,7 |
| | O4 | 1 | 14,3 | 100,0 |
| | Total | 7 | 100,0 | |

2.2.6. KARAKTERISTIKE VOZNOG PARKA ZA OPŠTINU CETINJE

Raspodjela voznog parka po vrsti pogonskog goriva

Na teritoriji Opštine Cetinje vozila u 69,7% koriste dizel gorivo, dok u 25,6% koriste benzin 98.

Takođe, analizom podataka može se uočiti i postojanje 6 registrovanih vozila koja imaju elektro pogon (Tabela 40 i Dijagram 49).

Tabela 40. *Raspodjela voznog parka po vrsti pogonskog goriva, za Opštinu Cetinje, prikazano u procentima*

| | Broj | Procenat | Kumulativno |
|----------------|-------------|-------------|-------------|
| Benzin 86 | 9 | ,1 | ,1 |
| Benzin 98 | 1640 | 25,6 | 26,2 |
| Benzin - plin | 168 | 2,6 | 28,9 |
| Dizel | 4462 | 69,7 | 99,9 |
| Mješavina | 0 | 0 | 0 |
| Elektro vozila | 6 | ,1 | 100,0 |
| Ukupno | 6285 | 98,2 | |

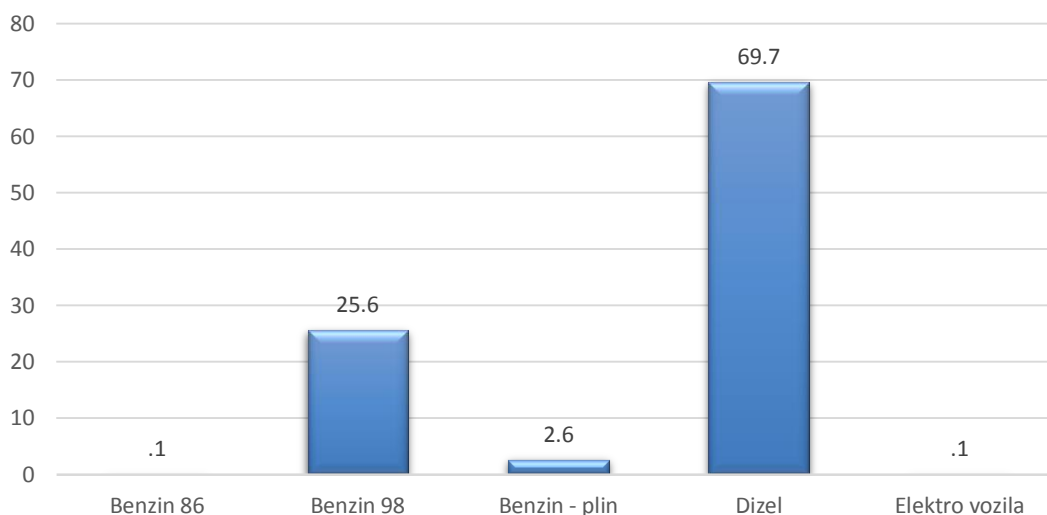

Dijagram 49. *Raspodjela voznog parka po vrsti pogonskog goriva, za Opštinu Cetinje, prikazano u procentima*

Raspodjela voznog parka po kategoriji vozila

Kod 5612 vozila, odnosno u 87,7% analiziranih vozila, na teritoriji Opštine Cetinje, zastupljena je M₁ kategorija vozila (Dijagram 50 i Tabela 41).

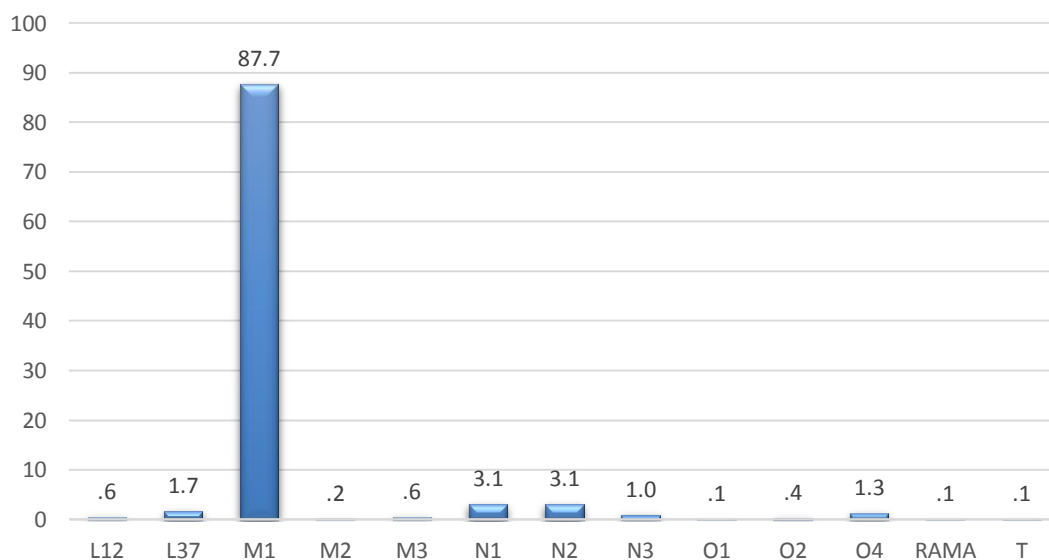

Dijagram 50. Raspodjela voznog parka po kategoriji vozila, za Opštinu Cetinje, prikazano u procentima

Tabela 41. Raspodjela voznog parka po kategoriji vozila, za Opštinu Cetinje

| | Broj | Procenat | Kumulativno |
|----------------------|-------------|-------------|-------------|
| L ₁₂ | 36 | ,6 | ,6 |
| L ₃₇ | 112 | 1,7 | 2,3 |
| M₁ | 5612 | 87,7 | 90,0 |
| M ₂ | 13 | ,2 | 90,2 |
| M ₃ | 36 | ,6 | 90,7 |
| N ₁ | 201 | 3,1 | 93,9 |
| N ₂ | 201 | 3,1 | 97,0 |
| N ₃ | 63 | 1,0 | 98,0 |
| O ₁ | 4 | ,1 | 98,1 |
| O ₂ | 27 | ,4 | 98,5 |
| O ₃ | 0 | ,0 | 0,0 |
| O ₄ | 86 | 1,3 | 99,8 |
| R ₁ | 0 | ,0 | 0,0 |
| R ₂ | 0 | ,0 | 0,0 |
| R ₃ | 0 | ,0 | 0,0 |
| RM | 5 | ,1 | 99,9 |

| | Broj | Procenat | Kumulativno |
|----------------|------|----------|-------------|
| T | 6 | ,1 | 100,0 |
| T _m | 0 | ,0 | 0,0 |
| Ukupno | 6402 | 100 | |

Raspodjela voznog parka po vrsti vozila i po godini proizvodnje

Na osnovu analize voznog parka, vozila registrovanih na teritoriji Opštine Cetinje, po vrsti vozila i godini proizvodnje može se zaključiti da je vozni park u prosjeku 2004. godište, a što ukazuje na starost voznog parka od oko 15 godina (Tabela 42).

Tabela 42. *Raspodjela voznog parka po vrsti vozila i po godini proizvodnje, za Opštinu Cetinje*

| CETINJE | | | | | | | | |
|---------|----------|---------|---------|-------|----------|-----------|-----------|---------|
| Godina | Putničko | Autobus | Teretno | Kombi | Motocikl | Priključ. | Polj. tr. | Specij. |
| <=1980 | 3 | | 4 | | | 2 | 1 | 1 |
| 1981 | 1 | | 1 | | | | | |
| 1982 | 2 | | 4 | | | | | |
| 1983 | 5 | | | | | 1 | | |
| 1984 | 5 | | 3 | | | | 1 | |
| 1985 | 18 | | 4 | | | | | |
| 1986 | 38 | | 3 | | | 1 | | |
| 1987 | 38 | | 2 | | | 1 | | 1 |
| 1988 | 55 | | 2 | | 1 | 1 | | |
| 1989 | 70 | | 6 | | | 1 | | |
| 1990 | 64 | | 2 | | | | | |
| 1991 | 56 | | 5 | | | | | |
| 1992 | 67 | | 4 | | | 1 | | 2 |
| 1993 | 65 | | 3 | | | 1 | | 1 |
| 1994 | 91 | 1 | 4 | 1 | 1 | 1 | | 1 |
| 1995 | 97 | 2 | 3 | 1 | 1 | | | |
| 1996 | 130 | 1 | 3 | | | | | 2 |
| 1997 | 147 | | 7 | | 1 | | | |
| 1998 | 120 | 1 | 8 | | | 1 | | 1 |
| 1999 | 100 | 2 | 2 | | 1 | | | |
| 2000 | 168 | 1 | 10 | | 1 | 1 | | |

CETINJE

| Godina | Putničko | Autobus | Teretno | Kombi | Motocikl | Priključ. | Polj. tr. | Specij. |
|--------------------------|---------------|---------------|---------------|---------------|---------------|---------------|---------------|---------------|
| 2001 | 335 | 3 | 13 | | 3 | 2 | | 3 |
| 2002 | 355 | 3 | 21 | | 5 | 4 | | 5 |
| 2003 | 353 | 3 | 14 | | 3 | 7 | | 7 |
| 2004 | 398 | 1 | 18 | | | 5 | | 6 |
| 2005 | 397 | 3 | 14 | | 4 | 5 | | 8 |
| 2006 | 346 | 6 | 15 | | 8 | 9 | | 8 |
| 2007 | 383 | 5 | 24 | | 11 | 16 | | 7 |
| 2008 | 325 | 6 | 27 | | 16 | 19 | 1 | 15 |
| 2009 | 188 | 3 | 7 | | 9 | 5 | | 5 |
| 2010 | 188 | | 22 | | 5 | 3 | | 4 |
| 2011 | 199 | 4 | 13 | 1 | 6 | | 1 | 1 |
| 2012 | 155 | 1 | 10 | | 6 | 3 | 1 | 7 |
| 2013 | 154 | 1 | 3 | | 6 | 3 | | 2 |
| 2014 | 116 | | 8 | | 10 | 2 | | 2 |
| 2015 | 116 | | 3 | | 5 | 4 | | 1 |
| 2016 | 86 | | 2 | | 10 | 3 | | 7 |
| 2017 | 57 | | 6 | | 10 | 7 | | 6 |
| 2018 | 69 | | 7 | | 11 | 5 | | 5 |
| 2019 | 32 | | 5 | | 14 | 3 | | |
| Ukupno | 5592 | 47 | 312 | 3 | 148 | 117 | 5 | 108 |
| Sr. god. po vrsti | 2004.1 | 2004.9 | 2003.7 | 2000.0 | 2011.0 | 2007.0 | 1999.0 | 2007.4 |
| Srednje godište | 2004.3 | | | | | | | |

Raspodjela vozila po kategorijama i starosti kod prve registracije

Raspodjela voznog parka po kategoriji vozila i starosti kod prve registracije u Crnoj Gori prikazana je u Tabeli 43.

Tabela 43. Raspodjela voznog parka po kategoriji vozila i starosti vozila kod prve registracije, za Opštinu Cetinje

| Godine | Kategorija | Broj | Procenat | Kumulativno |
|--------|------------|------|----------|-------------|
| < 0,3 | L12 | 16 | 1,7 | 1,7 |
| | L37 | 63 | 6,7 | 8,4 |
| | M1 | 713 | 75,9 | 84,3 |

| Godine | Kategorija | Broj | Procenat | Kumulativno |
|-----------|------------|------|----------|-------------|
| | M2 | 4 | ,4 | 84,7 |
| | M3 | 1 | ,1 | 84,8 |
| | N1 | 31 | 3,3 | 88,1 |
| | N2 | 60 | 6,4 | 94,5 |
| | N3 | 10 | 1,1 | 95,5 |
| | O1 | 2 | ,2 | 95,7 |
| | O2 | 13 | 1,4 | 97,1 |
| | O4 | 27 | 2,9 | 100,0 |
| | Ukupno | 940 | 100,0 | |
| 0,3 - 0,6 | L37 | 4 | 1,3 | 1,3 |
| | M1 | 241 | 79,8 | 81,1 |
| | M2 | 1 | ,3 | 81,5 |
| | N1 | 19 | 6,3 | 87,7 |
| | N2 | 14 | 4,6 | 92,4 |
| | N3 | 7 | 2,3 | 94,7 |
| | O2 | 5 | 1,7 | 96,4 |
| | O4 | 11 | 3,6 | 100,0 |
| | Ukupno | 302 | 100,0 | |
| 0,6 - 1 | L12 | 3 | 2,0 | 2,0 |
| | L37 | 10 | 6,8 | 8,8 |
| | M1 | 118 | 79,7 | 88,5 |
| | M2 | 1 | ,7 | 89,2 |
| | N1 | 6 | 4,1 | 93,2 |
| | N2 | 7 | 4,7 | 98,0 |
| | O1 | 1 | ,7 | 98,6 |
| | O2 | 2 | 1,4 | 100,0 |
| | Ukupno | 148 | 100,0 | |
| 1 - 3 | L12 | 7 | 2,5 | 2,5 |
| | L37 | 8 | 2,8 | 5,3 |
| | M1 | 238 | 84,4 | 89,7 |
| | M3 | 1 | ,4 | 90,1 |
| | N1 | 7 | 2,5 | 92,6 |

| Godine | Kategorija | Broj | Procenat | Kumulativno |
|---------|------------|------|----------|-------------|
| | N2 | 15 | 5,3 | 97,9 |
| | N3 | 2 | ,7 | 98,6 |
| | O1 | 1 | ,4 | 98,9 |
| | O2 | 1 | ,4 | 99,3 |
| | O4 | 2 | ,7 | 100,0 |
| | Ukupno | 282 | 100,0 | |
| 3 - 5 | L12 | 4 | ,5 | ,5 |
| | L37 | 1 | ,1 | ,6 |
| | M1 | 746 | 92,0 | 92,6 |
| | M2 | 1 | ,1 | 92,7 |
| | M3 | 4 | ,5 | 93,2 |
| | N1 | 30 | 3,7 | 96,9 |
| | N2 | 12 | 1,5 | 98,4 |
| | N3 | 2 | ,2 | 98,6 |
| | O2 | 1 | ,1 | 98,8 |
| | O4 | 6 | ,7 | 99,5 |
| | T | 4 | ,5 | 100,0 |
| | Ukupno | 811 | 100,0 | |
| 5 - 10 | L12 | 5 | ,3 | ,3 |
| | L37 | 16 | ,9 | 1,2 |
| | M1 | 1615 | 88,7 | 89,8 |
| | M2 | 4 | ,2 | 90,1 |
| | M3 | 16 | ,9 | 90,9 |
| | N1 | 72 | 4,0 | 94,9 |
| | N2 | 46 | 2,5 | 97,4 |
| | N3 | 24 | 1,3 | 98,7 |
| | O2 | 3 | ,2 | 98,9 |
| | O4 | 20 | 1,1 | 100,0 |
| | Ukupno | 1821 | 100,0 | |
| 10 - 15 | L37 | 6 | ,3 | ,3 |
| | M1 | 1674 | 93,8 | 94,2 |
| | M2 | 2 | ,1 | 94,3 |

| Godine | Kategorija | Broj | Procenat | Kumulativno |
|---------|------------|------|----------|-------------|
| | M3 | 13 | ,7 | 95,0 |
| | N1 | 34 | 1,9 | 96,9 |
| | N2 | 27 | 1,5 | 98,4 |
| | N3 | 14 | ,8 | 99,2 |
| | O4 | 14 | ,8 | 100,0 |
| | Ukupno | 1784 | 100,0 | |
| 15 - 20 | L12 | 1 | ,3 | ,3 |
| | L37 | 2 | ,7 | 1,0 |
| | M1 | 262 | 91,3 | 92,3 |
| | M3 | 1 | ,3 | 92,7 |
| | N1 | 2 | ,7 | 93,4 |
| | N2 | 12 | 4,2 | 97,6 |
| | N3 | 2 | ,7 | 98,3 |
| | O4 | 3 | 1,0 | 99,3 |
| | RM | 2 | ,7 | 100,0 |
| | Ukupno | 287 | 100,0 | |
| 20 - 25 | L37 | 2 | 12,5 | 12,5 |
| | M1 | 5 | 31,3 | 43,8 |
| | N2 | 7 | 43,8 | 87,5 |
| | N3 | 1 | 6,3 | 93,8 |
| | O4 | 1 | 6,3 | 100,0 |
| | Total | 16 | 100,0 | |
| 25 - 30 | N2 | 1 | 20,0 | 20,0 |
| | O4 | 1 | 20,0 | 40,0 |
| | RM | 3 | 60,0 | 100,0 |
| | Ukupno | 5 | 100,0 | |
| > 30 | N3 | 1 | 16,7 | 16,7 |
| | O2 | 2 | 33,3 | 50,0 |
| | O4 | 1 | 16,7 | 66,7 |
| | T | 2 | 33,3 | 100,0 |
| | Ukupno | 6 | 100,0 | |

2.2.7. KARAKTERISTIKE VOZNOG PARKA ZA OPŠTINU DANILOVGRAD

Raspodjela voznog parka po vrsti pogonskog goriva

Vozila koja koriste dizel gorivo učestvuju sa 70,6% u ukupnom procentu analiziranih vozila voznog parka.

Na teritoriji Opštine Danilovgrad postoji jedno vozilo sa elektro pogonom (Tabela 44 i Dijagram 51).

Tabela 44. Raspodjela voznog parka po vrsti pogonskog goriva, za Opštinu Danilovgrad, prikazano u procentima

| | Broj | Procentat | Kumulativno |
|----------------|-------------|-------------|--------------|
| Benzin 86 | 1 | ,0 | ,0 |
| Benzin 98 | 1040 | 19,4 | 19,6 |
| Benzin - plin | 476 | 8,9 | 28,6 |
| Dizel | 3792 | 70,6 | 100,0 |
| Mješavina | 0 | 0 | 0 |
| Elektro vozila | 1 | ,0 | 100,0 |
| Ukupno | 5310 | 98,9 | |

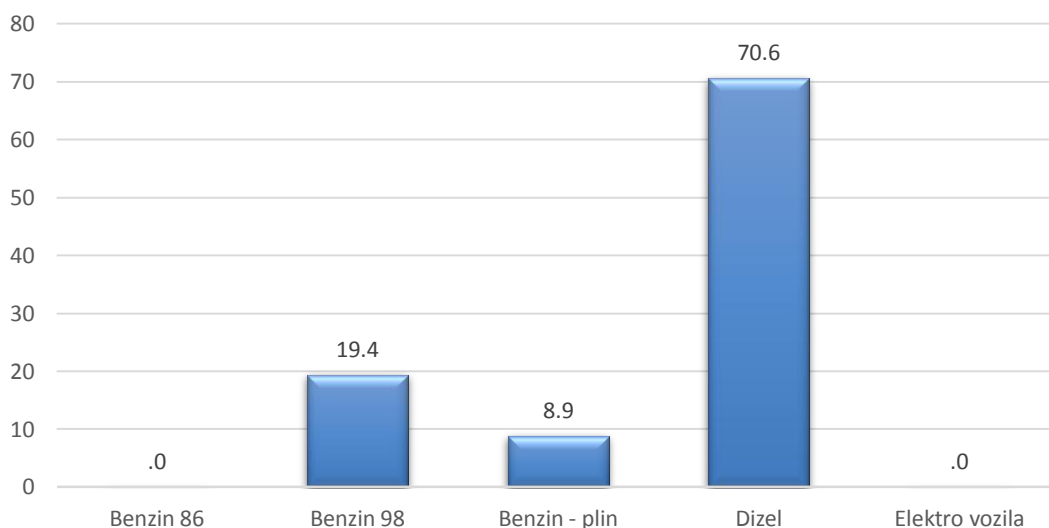

Dijagram 51. Raspodjela voznog parka po vrsti pogonskog goriva, za Opštinu Danilovgrad, prikazano u procentima

Raspodjela voznog parka po kategoriji vozila

Najzastupljenija kategorija vozila na teritoriji Opštine Danilovgrad je M₁, sa 4484 vozila, a što čini 83,5% vozila od ukupnog uzorka (Dijagram 52 i Tabela 45).

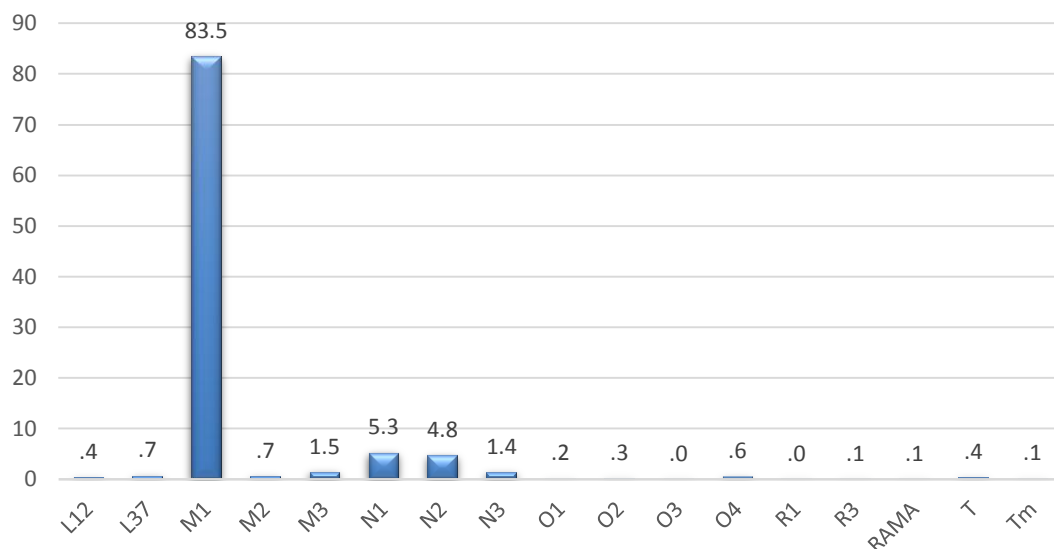

Dijagram 52. Raspodjela voznog parka po kategoriji vozila, za Opštinu Danilovgrad, prikazano u procentima

Tabela 45. Raspodjela voznog parka po kategoriji vozila, za Opštinu Danilovgrad

| | Broj | Procent | Kumulativno |
|----------------------|-------------|-------------|-------------|
| L ₁₂ | 23 | ,4 | ,4 |
| L ₃₇ | 38 | ,7 | 1,1 |
| M₁ | 4484 | 83,5 | 84,6 |
| M ₂ | 36 | ,7 | 85,3 |
| M ₃ | 78 | 1,5 | 86,7 |
| N ₁ | 282 | 5,3 | 92,0 |
| N ₂ | 258 | 4,8 | 96,8 |
| N ₃ | 77 | 1,4 | 98,2 |
| O ₁ | 10 | ,2 | 98,4 |
| O ₂ | 14 | ,3 | 98,7 |
| O ₃ | 2 | ,0 | 98,7 |
| O ₄ | 30 | ,6 | 99,3 |
| R ₁ | 1 | ,0 | 99,3 |
| R ₂ | 0 | ,0 | 0,0 |
| R ₃ | 4 | ,1 | 99,4 |
| RM | 4 | ,1 | 99,4 |
| T | 23 | ,4 | 99,9 |

| | Broj | Procenat | Kumulativno |
|----------------|------|----------|-------------|
| T _m | 7 | ,1 | 100,0 |
| Ukupno | 5371 | 100 | |

Raspodjela voznog parka po vrsti vozila i po godini proizvodnje

Na osnovu analize voznog parka, Opštine Danilovgrad, po vrsti vozila i godini proizvodnje može se zaključiti da je vozni park u prosjeku nešto ispod 2002. godišta, a što ukazuje na starost voznog parka od oko 17 godina (Tabela 46).

Tabela 46. Raspodjela voznog parka po vrsti vozila i po godini proizvodnje, za Opštinu Danilovgrad

| DANILOVGRAD | | | | | | | | |
|-------------|----------|---------|---------|-------|----------|-----------|-----------|---------|
| Godina | Putničko | Autobus | Teretno | Kombi | Motocikl | Priključ. | Polj. tr. | Specij. |
| <=1980 | 6 | | 14 | | | | | |
| 1981 | | | 3 | | | | | |
| 1982 | 3 | | 2 | | | | | |
| 1983 | 3 | | 4 | | | | | |
| 1984 | 7 | | 5 | | | | | |
| 1985 | 14 | | 2 | | | | | 1 |
| 1986 | 43 | | 3 | | | | | |
| 1987 | 61 | | 4 | | | | | |
| 1988 | 72 | 1 | 3 | | | | | 1 |
| 1989 | 82 | | 4 | | | | | |
| 1990 | 80 | | 5 | | | 1 | | 2 |
| 1991 | 104 | 1 | 9 | | | | 1 | 1 |
| 1992 | 134 | 1 | 5 | | 1 | | | 1 |
| 1993 | 120 | 1 | 3 | | | | | 1 |
| 1994 | 132 | | 5 | | 1 | | | |
| 1995 | 149 | 3 | 3 | | | | | 1 |
| 1996 | 170 | 3 | 3 | | | | | 1 |
| 1997 | 161 | 2 | 14 | 1 | 2 | | | 1 |
| 1998 | 147 | 2 | 9 | | | | | 3 |
| 1999 | 102 | | 6 | | 2 | 1 | | 3 |
| 2000 | 183 | 3 | 7 | | | 3 | | 1 |
| 2001 | 333 | 3 | 24 | | | 2 | | 6 |

| DANILOVGRAD | | | | | | | | |
|--------------------------|---------------|---------------|---------------|---------------|---------------|---------------|---------------|---------------|
| Godina | Putničko | Autobus | Teretno | Kombi | Motocikl | Priključ. | Polj. tr. | Specij. |
| 2002 | 323 | 4 | 28 | | 3 | 3 | | 8 |
| 2003 | 276 | 9 | 21 | | 1 | 2 | | 7 |
| 2004 | 329 | 14 | 18 | | 3 | 3 | | 6 |
| 2005 | 244 | 13 | 24 | | 4 | 4 | | 4 |
| 2006 | 195 | 4 | 21 | | 3 | 6 | | 5 |
| 2007 | 196 | 19 | 40 | | 9 | 2 | | 5 |
| 2008 | 185 | 2 | 43 | | 8 | 2 | 1 | 5 |
| 2009 | 78 | 2 | 13 | | 4 | 1 | | 3 |
| 2010 | 101 | 3 | 23 | | 2 | 4 | | 6 |
| 2011 | 103 | 1 | 32 | | 1 | 3 | | 12 |
| 2012 | 83 | | 20 | | 2 | | | 2 |
| 2013 | 74 | 1 | 18 | | 3 | 3 | 3 | 1 |
| 2014 | 62 | 2 | 14 | | 3 | 1 | 8 | 1 |
| 2015 | 50 | 3 | 7 | | 1 | 1 | 2 | |
| 2016 | 25 | 5 | 10 | | 3 | 2 | 5 | 2 |
| 2017 | 27 | 6 | 15 | | 1 | 4 | 3 | 6 |
| 2018 | 12 | 5 | 5 | | 3 | 7 | | 1 |
| 2019 | 4 | | 2 | | 1 | 1 | | |
| Ukupno | 4473 | 113 | 491 | 1 | 61 | 56 | 23 | 97 |
| Sr. god. po vrsti | 2001.2 | 2006.0 | 2004.2 | 1997.0 | 2008.0 | 2008.9 | 2013.5 | 2005.4 |
| Srednje godište | 2001.9 | | | | | | | |

Raspodjela vozila po kategorijama i starosti kod prve registracije

Raspodjela voznog parka po kategoriji vozila i starosti kod prve registracije u Crnoj Gori prikazana je u Tabeli 47.

Tabela 47. Raspodjela voznog parka po kategoriji vozila i starosti vozila kod prve registracije, za Opštinu Danilovgrad

| Godine | Kategorija | Broj | Procenat | Kumulativno |
|--------|------------|------|----------|-------------|
| < 0,3 | L12 | 10 | 1,4 | 1,4 |
| | L37 | 19 | 2,8 | 4,2 |
| | M1 | 466 | 67,5 | 71,7 |
| | M2 | 11 | 1,6 | 73,3 |

| Godine | Kategorija | Broj | Procenat | Kumulativno |
|-----------|------------|------|----------|-------------|
| | M3 | 30 | 4,3 | 77,7 |
| | N1 | 49 | 7,1 | 84,8 |
| | N2 | 75 | 10,9 | 95,7 |
| | N3 | 8 | 1,2 | 96,8 |
| | O1 | 6 | ,9 | 97,7 |
| | O2 | 3 | ,4 | 98,1 |
| | O4 | 1 | ,1 | 98,3 |
| | R1 | 1 | ,1 | 98,4 |
| | RM | 1 | ,1 | 98,6 |
| | T | 6 | ,9 | 99,4 |
| | Tm | 4 | ,6 | 100,0 |
| | Ukupno | 690 | 100,0 | |
| 0,3 - 0,6 | L37 | 3 | 1,3 | 1,3 |
| | M1 | 182 | 75,8 | 77,1 |
| | M2 | 3 | 1,3 | 78,3 |
| | M3 | 1 | ,4 | 78,8 |
| | N1 | 20 | 8,3 | 87,1 |
| | N2 | 18 | 7,5 | 94,6 |
| | N3 | 6 | 2,5 | 97,1 |
| | O1 | 1 | ,4 | 97,5 |
| | O2 | 1 | ,4 | 97,9 |
| | O4 | 1 | ,4 | 98,3 |
| | R3 | 1 | ,4 | 98,8 |
| | RM | 1 | ,4 | 99,2 |
| | T | 2 | ,8 | 100,0 |
| | Ukupno | 240 | 100,0 | |
| 0,6 - 1 | L12 | 2 | 1,6 | 1,6 |
| | L37 | 2 | 1,6 | 3,1 |
| | M1 | 83 | 64,3 | 67,4 |
| | M2 | 4 | 3,1 | 70,5 |
| | M3 | 2 | 1,6 | 72,1 |
| | N1 | 10 | 7,8 | 79,8 |

| Godine | Kategorija | Broj | Procenat | Kumulativno |
|--------|------------|------|----------|-------------|
| | N2 | 11 | 8,5 | 88,4 |
| | N3 | 3 | 2,3 | 90,7 |
| | O1 | 1 | ,8 | 91,5 |
| | O2 | 2 | 1,6 | 93,0 |
| | R3 | 1 | ,8 | 93,8 |
| | T | 7 | 5,4 | 99,2 |
| | Tm | 1 | ,8 | 100,0 |
| | Ukupno | 129 | 100,0 | |
| 1 - 3 | L12 | 5 | 2,3 | 2,3 |
| | L37 | 6 | 2,8 | 5,2 |
| | M1 | 140 | 65,7 | 70,9 |
| | M3 | 9 | 4,2 | 75,1 |
| | N1 | 28 | 13,1 | 88,3 |
| | N2 | 7 | 3,3 | 91,5 |
| | N3 | 3 | 1,4 | 93,0 |
| | O1 | 2 | ,9 | 93,9 |
| | O2 | 2 | ,9 | 94,8 |
| | R3 | 2 | ,9 | 95,8 |
| | RM | 1 | ,5 | 96,2 |
| | T | 6 | 2,8 | 99,1 |
| | Tm | 2 | ,9 | 100,0 |
| | Ukupno | 213 | 100,0 | |
| 3 - 5 | L12 | 1 | ,2 | ,2 |
| | L37 | 2 | ,4 | ,6 |
| | M1 | 412 | 83,1 | 83,7 |
| | M2 | 3 | ,6 | 84,3 |
| | M3 | 1 | ,2 | 84,5 |
| | N1 | 41 | 8,3 | 92,7 |
| | N2 | 25 | 5,0 | 97,8 |
| | N3 | 5 | 1,0 | 98,8 |
| | O2 | 2 | ,4 | 99,2 |
| | O4 | 3 | ,6 | 99,8 |

| Godine | Kategorija | Broj | Procenat | Kumulativno |
|---------|------------|------|----------|-------------|
| | T | 1 | ,2 | 100,0 |
| | Ukupno | 496 | 100,0 | |
| 5 - 10 | L12 | 3 | ,2 | ,2 |
| | L37 | 3 | ,2 | ,4 |
| | M1 | 1285 | 85,0 | 85,4 |
| | M2 | 9 | ,6 | 86,0 |
| | M3 | 19 | 1,3 | 87,2 |
| | N1 | 86 | 5,7 | 92,9 |
| | N2 | 75 | 5,0 | 97,9 |
| | N3 | 17 | 1,1 | 99,0 |
| | O2 | 1 | ,1 | 99,1 |
| | O3 | 1 | ,1 | 99,1 |
| | O4 | 13 | ,9 | 100,0 |
| | Ukupno | 1512 | 100,0 | |
| 10 - 15 | L12 | 2 | ,1 | ,1 |
| | L37 | 1 | ,1 | ,2 |
| | M1 | 1604 | 92,2 | 92,4 |
| | M2 | 5 | ,3 | 92,6 |
| | M3 | 15 | ,9 | 93,5 |
| | N1 | 43 | 2,5 | 96,0 |
| | N2 | 32 | 1,8 | 97,8 |
| | N3 | 23 | 1,3 | 99,1 |
| | O2 | 2 | ,1 | 99,3 |
| | O4 | 12 | ,7 | 99,9 |
| | RM | 1 | ,1 | 100,0 |
| | Ukupno | 1740 | 100,0 | |
| 15 - 20 | L37 | 2 | ,6 | ,6 |
| | M1 | 308 | 90,9 | 91,4 |
| | M2 | 1 | ,3 | 91,7 |
| | M3 | 1 | ,3 | 92,0 |
| | N1 | 5 | 1,5 | 93,5 |
| | N2 | 10 | 2,9 | 96,5 |

| Godine | Kategorija | Broj | Procenat | Kumulativno |
|---------|------------|------|----------|-------------|
| | N3 | 10 | 2,9 | 99,4 |
| | O2 | 1 | ,3 | 99,7 |
| | O3 | 1 | ,3 | 100,0 |
| | Ukupno | 339 | 100,0 | |
| 20 - 25 | M1 | 3 | 37,5 | 37,5 |
| | N2 | 3 | 37,5 | 75,0 |
| | N3 | 1 | 12,5 | 87,5 |
| | T | 1 | 12,5 | 100,0 |
| | Ukupno | 8 | 100,0 | |
| 25 - 30 | M1 | 1 | 25,0 | 25,0 |
| | N2 | 2 | 50,0 | 75,0 |
| | N3 | 1 | 25,0 | 100,0 |
| | Ukupno | 4 | 100,0 | |

2.2.8. KARAKTERISTIKE VOZNOG PARKA ZA OPŠTINU GUSINJE

Raspodjela voznog parka po vrsti pogonskog goriva

Skoro 90%, odnosno 89,6%, vozila čine vozila koja koriste dizel gorivo, a sve ostale vrste goriva su zastupljene u veoma malom procentu.

Na teritoriji Opštine Gušinja ne postoji ni jedno vozilo sa elektro pogonom (Tabela 48 i Dijagram 53).

Tabela 48. Raspodjela voznog parka po vrsti pogonskog goriva, za Opštinu Gusinje, prikazano u procentima

| | Broj | Procentat | Kumulativno |
|----------------|------------|-------------|--------------|
| Benzin 86 | 1 | ,1 | ,1 |
| Benzin 98 | 59 | 8,5 | 8,8 |
| Benzin - plin | 5 | ,7 | 9,5 |
| Dizel | 619 | 89,6 | 100,0 |
| Mješavina | 0 | 0 | 0 |
| Elektro vozila | 0 | 0 | 0 |
| Ukupno | 684 | 99,0 | |

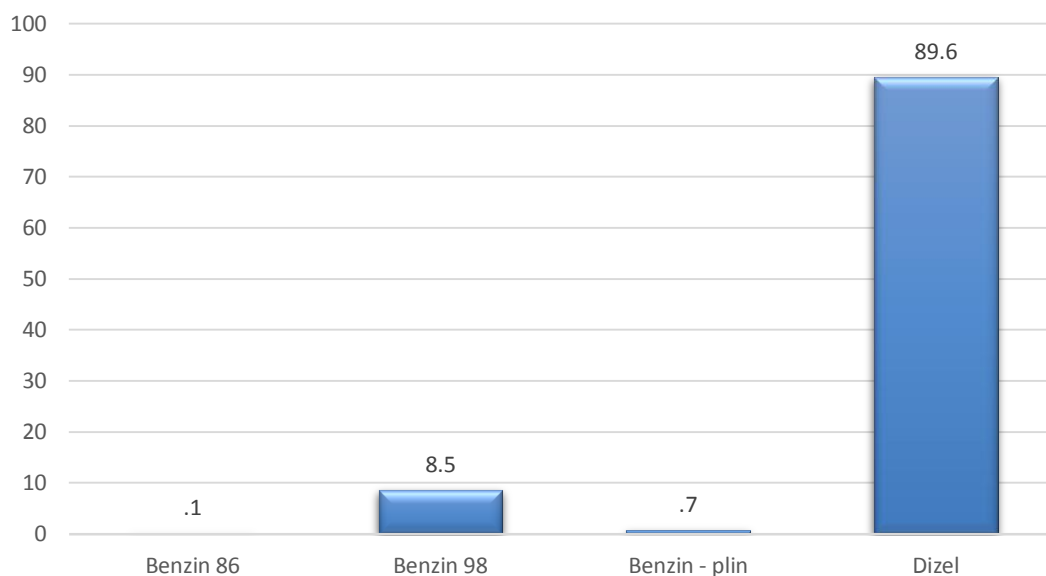

Dijagram 53. Raspodjela voznog parka po vrsti pogonskog goriva, za Opštinu Gusinje, prikazano u procentima

Raspodjela voznog parka po kategoriji vozila

Preko 94%, odnosno 650, vozila na teritoriji Opštine Gušinja čine vozila M_1 kategorije (Dijagram 54 i Tabela 49).

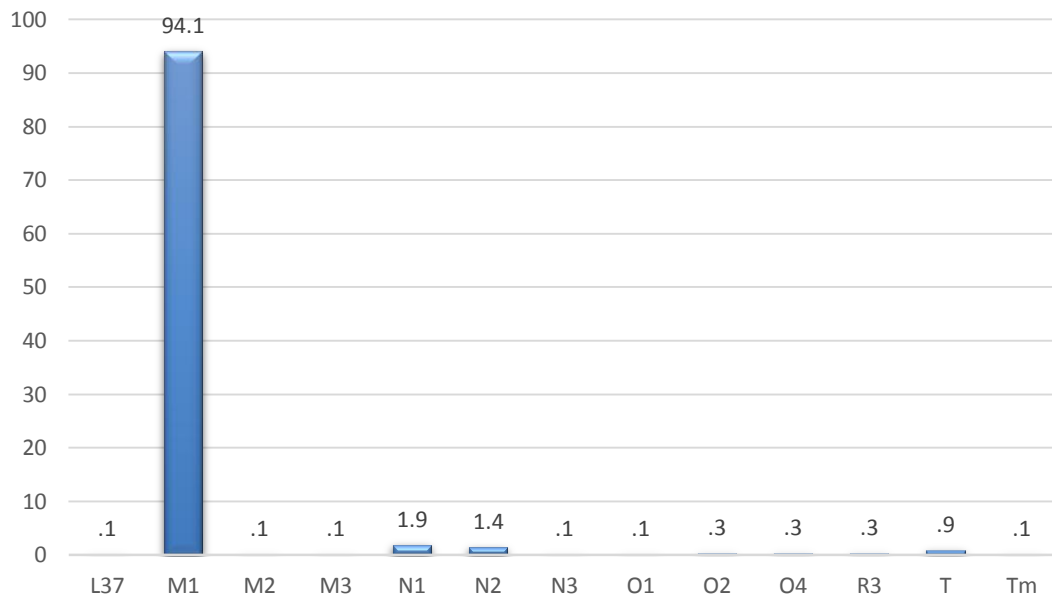

Dijagram 54. Raspodjela voznog parka po kategoriji vozila, za Opštinu Gusinje, prikazano u procentima

Tabela 49. Raspodjela voznog parka po kategoriji vozila, za Opštinu Gusinje

| | Broj | Procenat | Kumulativno |
|----------------------|------------|-------------|-------------|
| L ₁₂ | | | |
| L ₃₇ | 1 | ,1 | ,1 |
| M₁ | 650 | 94,1 | 94,2 |
| M ₂ | 1 | ,1 | 94,4 |
| M ₃ | 1 | ,1 | 94,5 |
| N ₁ | 13 | 1,9 | 96,4 |
| N ₂ | 10 | 1,4 | 97,8 |
| N ₃ | 1 | ,1 | 98,0 |
| O ₁ | 1 | ,1 | 98,1 |
| O ₂ | 2 | ,3 | 98,4 |
| O ₃ | 0 | ,0 | 0,0 |
| O ₄ | 2 | ,3 | 98,7 |
| R ₁ | 0 | ,0 | 0,0 |
| R ₂ | 0 | ,0 | 0,0 |

| | Broj | Procenat | Kumulativno |
|----------------|------|----------|-------------|
| R ₃ | 2 | ,3 | 99,0 |
| RM | 0 | ,0 | 0,0 |
| T | 6 | ,9 | 99,9 |
| T _m | 1 | ,1 | 100,0 |
| Ukupno | 691 | 100 | |

Raspodjela voznog parka po vrsti vozila i po godini proizvodnje

Na osnovu analize voznog parka, Opštine Gusinje po vrsti vozila i godini proizvodnje može se zaključiti da je vozni park u prosjeku 2001. godište, a što ukazuje na starost voznog parka od oko 18 godina (Tabela 50).

Tabela 50. Raspodjela voznog parka po vrsti vozila i po godini proizvodnje, za Opštinu Gusinje

| GUSINJE | | | | | | | | |
|---------|----------|---------|---------|-------|----------|-----------|-----------|---------|
| Godina | Putničko | Autobus | Teretno | Kombi | Motocikl | Priključ. | Polj. tr. | Specij. |
| <=1980 | | | | | | 1 | | |
| 1981 | | | | | | | | |
| 1982 | | | | | | | | |
| 1983 | | | | | | 1 | | |
| 1984 | 1 | | | | | | | |
| 1985 | 5 | | | | | | | |
| 1986 | 5 | | | | | | | |
| 1987 | 5 | | | | | | | |
| 1988 | 5 | | | | | | | |
| 1989 | 3 | | 1 | | | | | |
| 1990 | 12 | | 1 | | | | | |
| 1991 | 9 | | 1 | | | | | 1 |
| 1992 | 14 | | | | | | | |
| 1993 | 28 | | 1 | | | | | |
| 1994 | 14 | | | | | | | |
| 1995 | 16 | | | | | | | |
| 1996 | 23 | | | | | | | |
| 1997 | 9 | | | | | | | |
| 1998 | 23 | | | | | | | |

| GUSINJE | | | | | | | | |
|--------------------------|---------------|---------------|---------------|---------------|---------------|---------------|---------------|---------------|
| Godina | Putničko | Autobus | Teretno | Kombi | Motocikl | Priključ. | Polj. tr. | Specij. |
| 1999 | 22 | | | | | | | |
| 2000 | 40 | 1 | | | | | | |
| 2001 | 60 | | 1 | | | 1 | | |
| 2002 | 77 | | 2 | 1 | | | | |
| 2003 | 44 | 1 | 3 | | 1 | | | |
| 2004 | 53 | | 4 | | | | | |
| 2005 | 44 | | 1 | | | | | |
| 2006 | 28 | | 1 | | | | | |
| 2007 | 34 | | 1 | | | | | 1 |
| 2008 | 23 | | | | | 1 | | |
| 2009 | 12 | | 3 | | | | | 1 |
| 2010 | 6 | | | | | | | 1 |
| 2011 | 10 | | | | | | | |
| 2012 | 4 | | | | | 1 | | 1 |
| 2013 | 4 | | 1 | | | | | |
| 2014 | 6 | | | | | | | |
| 2015 | 4 | | | | | | 1 | |
| 2016 | 3 | | | | | | 4 | |
| 2017 | | | | | | | 1 | |
| 2018 | 1 | | | | | | | |
| 2019 | | | | | | | | |
| Ukupno | 647 | 2 | 21 | 1 | 1 | 5 | 6 | 5 |
| Sr. god. po vrsti | 2001.2 | 2001.5 | 2002.4 | 2002.0 | 2003.0 | 1996.8 | 2016.0 | 2005.8 |
| Srednje godište | | | | 2001.4 | | | | |

Raspodjela vozila po kategorijama i starosti kod prve registracije

Raspodjela voznog parka po kategoriji vozila i starosti kod prve registracije u Crnoj Gori prikazana je u Tabeli 51.

Tabela 51. Raspodjela voznog parka po kategoriji vozila i starosti vozila kod prve registracije, za Opštinu Gusinje

| Godine | Kategorija | Broj | Procenat | Kumulativno |
|--------|------------|------|----------|-------------|
| < 0,3 | M1 | 21 | 72,4 | 72,4 |
| | M3 | 1 | 3,4 | 75,9 |

| Godine | Kategorija | Broj | Procenat | Kumulativno |
|-----------|------------|------|----------|-------------|
| | N1 | 1 | 3,4 | 79,3 |
| | N2 | 2 | 6,9 | 86,2 |
| | O1 | 1 | 3,4 | 89,7 |
| | R3 | 1 | 3,4 | 93,1 |
| | T | 1 | 3,4 | 96,6 |
| | Tm | 1 | 3,4 | 100,0 |
| | Ukupno | 29 | 100,0 | |
| 0,3 - 0,6 | M1 | 3 | 50,0 | 50,0 |
| | M2 | 1 | 16,7 | 66,7 |
| | N3 | 1 | 16,7 | 83,3 |
| | T | 1 | 16,7 | 100,0 |
| | Ukupno | 6 | 100,0 | |
| 0,6 - 1 | M1 | 9 | 90,0 | 90,0 |
| | R3 | 1 | 10,0 | 100,0 |
| | Ukupno | 10 | 100,0 | |
| 1 - 3 | M1 | 10 | 66,7 | 66,7 |
| | N2 | 1 | 6,7 | 73,3 |
| | T | 4 | 26,7 | 100,0 |
| | Ukupno | 15 | 100,0 | |
| 3 - 5 | L37 | 1 | 2,6 | 2,6 |
| | M1 | 36 | 94,7 | 97,4 |
| | N1 | 1 | 2,6 | 100,0 |
| | Ukupno | 38 | 100,0 | |
| 5 - 10 | M1 | 172 | 96,6 | 96,6 |
| | N1 | 3 | 1,7 | 98,3 |
| | N2 | 2 | 1,1 | 99,4 |
| | O2 | 1 | ,6 | 100,0 |
| | Ukupno | 178 | 100,0 | |
| 10 - 15 | M1 | 306 | 96,5 | 96,5 |
| | N1 | 8 | 2,5 | 99,1 |
| | N2 | 3 | ,9 | 100,0 |
| | Ukupno | 317 | 100,0 | |

| Godine | Kategorija | Broj | Procenat | Kumulativno |
|---------|------------|------|----------|-------------|
| 15 - 20 | M1 | 87 | 98,9 | 98,9 |
| | O4 | 1 | 1,1 | 100,0 |
| | Ukupno | 88 | 100,0 | |
| 20 - 25 | M1 | 6 | 85,7 | 85,7 |
| | N2 | 1 | 14,3 | 100,0 |
| | Ukupno | 7 | 100,0 | |
| 25 - 30 | N2 | 1 | 100,0 | 100,0 |
| > 30 | O2 | 1 | 50,0 | 50,0 |
| | O4 | 1 | 50,0 | 100,0 |
| | Ukupno | 2 | 100,0 | |

2.2.9. KARAKTERISTIKE VOZNOG PARKA ZA OPŠTINU HERCEG NOVI

Raspodjela voznog parka po vrsti pogonskog goriva

Vozila koja koriste dizel gorivo zastupljena su u 63,1%, a slijede ih vozila koja koriste benzin 98 sa 34,9%.

Na teritoriji Opštine Herceg Novi postoje dva vozila sa elektro pogonom (Tabela 52 i Dijagram 55).

Tabela 52. *Raspodjela voznog parka po vrsti pogonskog goriva, za Opštinu Herceg Novi, prikazano u procentima*

| | Broj | Procenat | Kumulativno |
|----------------|-------------|-------------|--------------|
| Benzin 86 | 19 | ,1 | ,1 |
| Benzin 98 | 4869 | 34,9 | 35,3 |
| Benzin - plin | 171 | 1,2 | 36,5 |
| Dizel | 8786 | 63,1 | 100,0 |
| Mješavina | 1 | ,0 | 100,0 |
| Elektro vozila | 2 | ,0 | 100,0 |
| Ukupno | 13848 | 99,4 | |

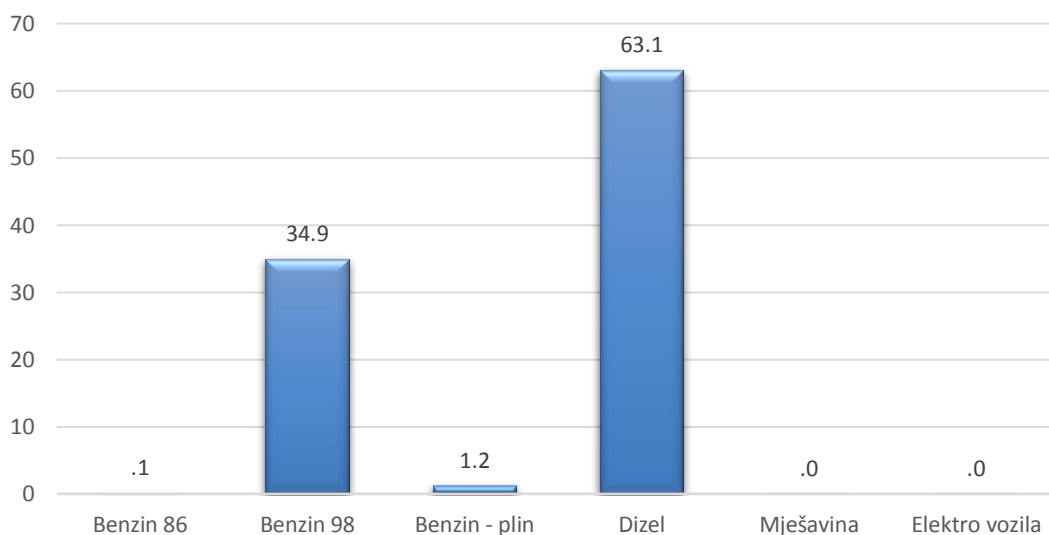

Dijagram 55. *Raspodjela voznog parka po vrsti pogonskog goriva, za Opštinu Herceg Novi, prikazano u procentima*

Raspodjela voznog parka po kategoriji vozila

Najzastupljenija kategorija vozila na teritoriji Opštine Herceg Novi je M₁ sa 11742 evidentiranih vozila, a što čini 84,3% vozila od ukupnog uzorka.

M₁ kategoriju vozila, prema učestalosti u ukupnom uzorku, slijedi kategorija vozila L₃₇ sa 5,4% (Dijagram 56 i Tabela 53).

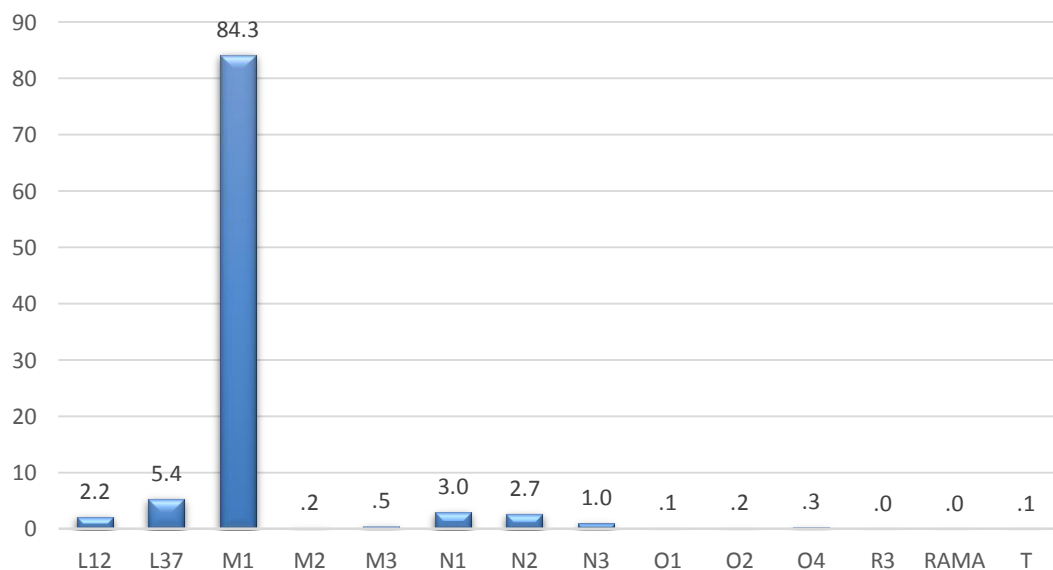

Dijagram 56. Raspodjela voznog parka po kategoriji vozila, za Opštinu Herceg Novi, prikazano u procentima

Tabela 53. Raspodjela voznog parka po kategoriji vozila, za Opštinu Herceg Novi

| | Broj | Procenat | Kumulativno |
|----------------------|--------------|-------------|-------------|
| L ₁₂ | 307 | 2,2 | 2,2 |
| L ₃₇ | 752 | 5,4 | 7,6 |
| M₁ | 11742 | 84,3 | 91,9 |
| M ₂ | 32 | ,2 | 92,1 |
| M ₃ | 68 | ,5 | 92,6 |
| N ₁ | 418 | 3,0 | 95,6 |
| N ₂ | 376 | 2,7 | 98,3 |
| N ₃ | 138 | 1,0 | 99,3 |
| O ₁ | 16 | ,1 | 99,4 |
| O ₂ | 21 | ,2 | 99,5 |
| O ₃ | 0 | ,0 | 0,0 |
| O ₄ | 46 | ,3 | 99,9 |
| R ₁ | 0 | ,0 | 0,0 |
| R ₂ | 0 | ,0 | 0,0 |
| R ₃ | 2 | ,0 | 99,9 |

| | Broj | Procenat | Kumulativno |
|----------------|-------|----------|-------------|
| RM | 5 | ,0 | 99,9 |
| T | 10 | ,1 | 100,0 |
| T _m | 0 | ,0 | 0,0 |
| Ukupno | 13933 | 100 | |

Raspodjela voznog parka po vrsti vozila i po godini proizvodnje

Na osnovu analize voznog parka, Opštine Herceg Novi, po vrsti vozila i godini proizvodnje može se zaključiti da je vozni park u prosjeku nešto ispod 2004. godišta, a što ukazuje na starost voznog parka od oko 15 godina (Tabela 54).

Tabela 54. *Raspodjela voznog parka po vrsti vozila i po godini proizvodnje, za Opštinu Herceg Novi*

| HERCEG NOVI | | | | | | | | |
|-------------|----------|---------|---------|-------|----------|-----------|-----------|---------|
| Godina | Putničko | Autobus | Teretno | Kombi | Motocikl | Priključ. | Polj. tr. | Specij. |
| <=1980 | 27 | | 10 | | 12 | | | 3 |
| 1981 | 6 | | 1 | | 1 | | | |
| 1982 | 11 | | 3 | | 3 | 1 | | 3 |
| 1983 | 11 | | 5 | 1 | 3 | | | 1 |
| 1984 | 23 | | 5 | 2 | 1 | 2 | | |
| 1985 | 44 | | 9 | 2 | 1 | | | 2 |
| 1986 | 64 | | 15 | | 4 | 2 | | 3 |
| 1987 | 101 | | 9 | 4 | 1 | | | 2 |
| 1988 | 117 | 1 | 14 | | 1 | | | 1 |
| 1989 | 165 | | 13 | | 12 | | | 7 |
| 1990 | 190 | 3 | 7 | 3 | 14 | | | 1 |
| 1991 | 190 | 2 | 17 | 1 | 8 | | | 4 |
| 1992 | 190 | 1 | 17 | 1 | 3 | | | 1 |
| 1993 | 170 | | 13 | 1 | 2 | 1 | | |
| 1994 | 205 | | 12 | 5 | 1 | 2 | | 3 |
| 1995 | 255 | 2 | 9 | 1 | 4 | | | 3 |
| 1996 | 304 | | 9 | | 8 | 1 | | |
| 1997 | 315 | 5 | 7 | 2 | 7 | | | 1 |
| 1998 | 296 | 1 | 15 | 2 | 9 | | | 3 |
| 1999 | 274 | 1 | 14 | 5 | 8 | 1 | | 4 |

| HERCEG NOVI | | | | | | | | |
|--------------------------|---------------|---------------|---------------|---------------|---------------|---------------|---------------|---------------|
| Godina | Putničko | Autobus | Teretno | Kombi | Motocikl | Priključ. | Polj. tr. | Specij. |
| 2000 | 346 | | 13 | 1 | 19 | 2 | | 6 |
| 2001 | 732 | 2 | 29 | 1 | 21 | | 1 | 7 |
| 2002 | 738 | 3 | 41 | | 27 | | | 9 |
| 2003 | 710 | 4 | 49 | 4 | 44 | 1 | | 11 |
| 2004 | 793 | 10 | 50 | 4 | 38 | 1 | | 2 |
| 2005 | 679 | 5 | 31 | 3 | 54 | 2 | 1 | 5 |
| 2006 | 661 | 8 | 39 | 3 | 68 | 5 | | 6 |
| 2007 | 686 | 9 | 51 | | 138 | 21 | | 10 |
| 2008 | 665 | 10 | 53 | | 166 | 3 | 1 | 21 |
| 2009 | 364 | 3 | 26 | | 35 | | | 7 |
| 2010 | 354 | 2 | 20 | | 37 | 1 | 2 | 2 |
| 2011 | 355 | | 38 | | 43 | 1 | 1 | 3 |
| 2012 | 303 | 4 | 16 | | 47 | 3 | | 5 |
| 2013 | 261 | 2 | 12 | | 35 | 3 | | 1 |
| 2014 | 244 | | 9 | | 35 | 6 | | 3 |
| 2015 | 234 | 1 | 9 | 1 | 24 | 1 | 1 | 3 |
| 2016 | 225 | 7 | 12 | | 24 | 1 | 2 | 7 |
| 2017 | 163 | 9 | 13 | | 38 | 8 | | 4 |
| 2018 | 112 | 2 | 10 | | 37 | 9 | 1 | 16 |
| 2019 | 108 | | 3 | | 26 | 5 | | |
| Ukupno | 11691 | 97 | 728 | 47 | 1059 | 83 | 10 | 170 |
| Sr. god. po vrsti | 2003.5 | 2006.4 | 2002.6 | 1996.6 | 2007.2 | 2008.7 | 2011.0 | 2004.1 |
| Srednje godište | | | | 2003.8 | | | | |

Raspodjela vozila po kategorijama i starosti kod prve registracije

Raspodjela voznog parka po kategoriji vozila i starosti kod prve registracije u Crnoj Gori prikazana je u Tabeli 55.

Tabela 55. Raspodjela voznog parka po kategoriji vozila i starosti vozila kod prve registracije, za Opštinu Herceg Novi

| Godine | Kategorija | Broj | Procenat | Kumulativno |
|--------|------------|------|----------|-------------|
| < 0,3 | L12 | 146 | 4,7 | 4,7 |
| | L37 | 427 | 13,8 | 18,5 |

| Godine | Kategorija | Broj | Procenat | Kumulativno |
|-----------|------------|------|----------|-------------|
| | M1 | 2243 | 72,2 | 90,7 |
| | M2 | 19 | ,6 | 91,3 |
| | M3 | 22 | ,7 | 92,0 |
| | N1 | 81 | 2,6 | 94,6 |
| | N2 | 91 | 2,9 | 97,6 |
| | N3 | 24 | ,8 | 98,3 |
| | O1 | 10 | ,3 | 98,6 |
| | O2 | 10 | ,3 | 99,0 |
| | O4 | 26 | ,8 | 99,8 |
| | R3 | 1 | ,0 | 99,8 |
| | RM | 2 | ,1 | 99,9 |
| | T | 3 | ,1 | 100,0 |
| | Ukupno | 3105 | 100,0 | |
| 0,3 - 0,6 | L12 | 8 | ,9 | ,9 |
| | L37 | 27 | 2,9 | 3,8 |
| | M1 | 806 | 87,0 | 90,8 |
| | M2 | 1 | ,1 | 90,9 |
| | M3 | 13 | 1,4 | 92,3 |
| | N1 | 26 | 2,8 | 95,1 |
| | N2 | 25 | 2,7 | 97,8 |
| | N3 | 11 | 1,2 | 99,0 |
| | O1 | 1 | ,1 | 99,1 |
| | O2 | 3 | ,3 | 99,5 |
| | O4 | 5 | ,5 | 100,0 |
| | Ukupno | 926 | 100,0 | |
| 0,6 - 1 | L12 | 51 | 13,2 | 13,2 |
| | L37 | 62 | 16,0 | 29,2 |
| | M1 | 227 | 58,7 | 87,9 |
| | M2 | 3 | ,8 | 88,6 |
| | M3 | 4 | 1,0 | 89,7 |
| | N1 | 11 | 2,8 | 92,5 |
| | N2 | 21 | 5,4 | 97,9 |

| Godine | Kategorija | Broj | Procenat | Kumulativno |
|--------|------------|------|----------|-------------|
| | N3 | 6 | 1,6 | 99,5 |
| | O1 | 2 | ,5 | 100,0 |
| | Ukupno | 387 | 100,0 | |
| | | | | |
| 1 - 3 | L12 | 45 | 7,1 | 7,1 |
| | L37 | 55 | 8,6 | 15,7 |
| | M1 | 485 | 76,0 | 91,7 |
| | M3 | 5 | ,8 | 92,5 |
| | N1 | 24 | 3,8 | 96,2 |
| | N2 | 8 | 1,3 | 97,5 |
| | N3 | 8 | 1,3 | 98,7 |
| | O1 | 2 | ,3 | 99,1 |
| | O4 | 1 | ,2 | 99,2 |
| | R3 | 1 | ,2 | 99,4 |
| | T | 4 | ,6 | 100,0 |
| | Ukupno | 638 | 100,0 | |
| | | | | |
| | | | | |
| 3 - 5 | L12 | 14 | 1,0 | 1,0 |
| | L37 | 45 | 3,2 | 4,2 |
| | M1 | 1247 | 89,5 | 93,8 |
| | M2 | 2 | ,1 | 93,9 |
| | M3 | 1 | ,1 | 94,0 |
| | N1 | 56 | 4,0 | 98,0 |
| | N2 | 18 | 1,3 | 99,3 |
| | N3 | 6 | ,4 | 99,7 |
| | O2 | 2 | ,1 | 99,9 |
| | O4 | 2 | ,1 | 100,0 |
| | Ukupno | 1393 | 100,0 | |
| | | | | |
| 5 - 10 | L12 | 19 | ,5 | ,5 |
| | L37 | 86 | 2,4 | 2,9 |
| | M1 | 3254 | 90,0 | 92,9 |
| | M2 | 6 | ,2 | 93,1 |
| | M3 | 10 | ,3 | 93,4 |
| | N1 | 129 | 3,6 | 96,9 |

| Godine | Kategorija | Broj | Procenat | Kumulativno |
|---------|------------|------|----------|-------------|
| | N2 | 78 | 2,2 | 99,1 |
| | N3 | 23 | ,6 | 99,7 |
| | O1 | 1 | ,0 | 99,8 |
| | O2 | 1 | ,0 | 99,8 |
| | O4 | 5 | ,1 | 99,9 |
| | RM | 2 | ,1 | 100,0 |
| | T | 1 | ,0 | 100,0 |
| | Ukupno | 3615 | 100,0 | |
| 10 - 15 | L12 | 10 | ,3 | ,3 |
| | L37 | 29 | ,9 | 1,2 |
| | M1 | 3042 | 92,5 | 93,7 |
| | M2 | 1 | ,0 | 93,7 |
| | M3 | 7 | ,2 | 93,9 |
| | N1 | 77 | 2,3 | 96,3 |
| | N2 | 79 | 2,4 | 98,7 |
| | N3 | 35 | 1,1 | 99,7 |
| | O2 | 2 | ,1 | 99,8 |
| | O4 | 4 | ,1 | 99,9 |
| | RM | 1 | ,0 | 99,9 |
| | T | 2 | ,1 | 100,0 |
| | Ukupno | 3289 | 100,0 | |
| 15 - 20 | L12 | 7 | 1,4 | 1,4 |
| | L37 | 9 | 1,7 | 3,1 |
| | M1 | 427 | 82,4 | 85,5 |
| | M3 | 5 | 1,0 | 86,5 |
| | N1 | 12 | 2,3 | 88,8 |
| | N2 | 35 | 6,8 | 95,6 |
| | N3 | 21 | 4,1 | 99,6 |
| | O2 | 1 | ,2 | 99,8 |
| | O4 | 1 | ,2 | 100,0 |
| | Ukupno | 518 | 100,0 | |
| 20 - 25 | L12 | 1 | 3,0 | 3,0 |

| Godine | Kategorija | Broj | Procenat | Kumulativno |
|---------|------------|------|----------|-------------|
| | L37 | 6 | 18,2 | 21,2 |
| | M1 | 6 | 18,2 | 39,4 |
| | M3 | 1 | 3,0 | 42,4 |
| | N1 | 1 | 3,0 | 45,5 |
| | N2 | 14 | 42,4 | 87,9 |
| | N3 | 2 | 6,1 | 93,9 |
| | O2 | 2 | 6,1 | 100,0 |
| | Ukupno | 33 | 100,0 | |
| 25 - 30 | L12 | 2 | 14,3 | 14,3 |
| | L37 | 2 | 14,3 | 28,6 |
| | M1 | 3 | 21,4 | 50,0 |
| | N2 | 5 | 35,7 | 85,7 |
| | N3 | 1 | 7,1 | 92,9 |
| | O4 | 1 | 7,1 | 100,0 |
| | Ukupno | 14 | 100,0 | |
| > 30 | L12 | 4 | 26,7 | 26,7 |
| | L37 | 4 | 26,7 | 53,3 |
| | M1 | 2 | 13,3 | 66,7 |
| | N1 | 1 | 6,7 | 73,3 |
| | N2 | 2 | 13,3 | 86,7 |
| | N3 | 1 | 6,7 | 93,3 |
| | O4 | 1 | 6,7 | 100,0 |
| | Ukupno | 15 | 100,0 | |

2.2.10. KARAKTERISTIKE VOZNOG PARKA ZA OPŠTINU KOLAŠIN

Raspodjela voznog parka po vrsti pogonskog goriva

Na teritoriji Opštine Kolašin vozila koja koriste dizel gorivo zastupljena su u 66,8%, a slijede ih vozila koja koriste benzin 98 sa 24,1%.

Na teritoriji Opštine Kolašin postoji jedno vozilo sa elektro pogonom (Tabela 56 i Dijagram 57).

Tabela 56. *Raspodjela voznog parka po vrsti pogonskog goriva, za Opštinu Kolašin, prikazano u procentima*

| | Broj | Procenat | Kumulativno |
|----------------|-------------|-------------|-------------|
| Benzin 86 | 17 | ,9 | ,9 |
| Benzin 98 | 474 | 24,1 | 25,2 |
| Benzin - plin | 143 | 7,3 | 32,5 |
| Dizel | 1315 | 66,8 | 99,9 |
| Mješavina | 0 | 0 | 0 |
| Elektro vozila | 1 | ,1 | 100,0 |
| Ukupno | 1950 | 99,0 | |

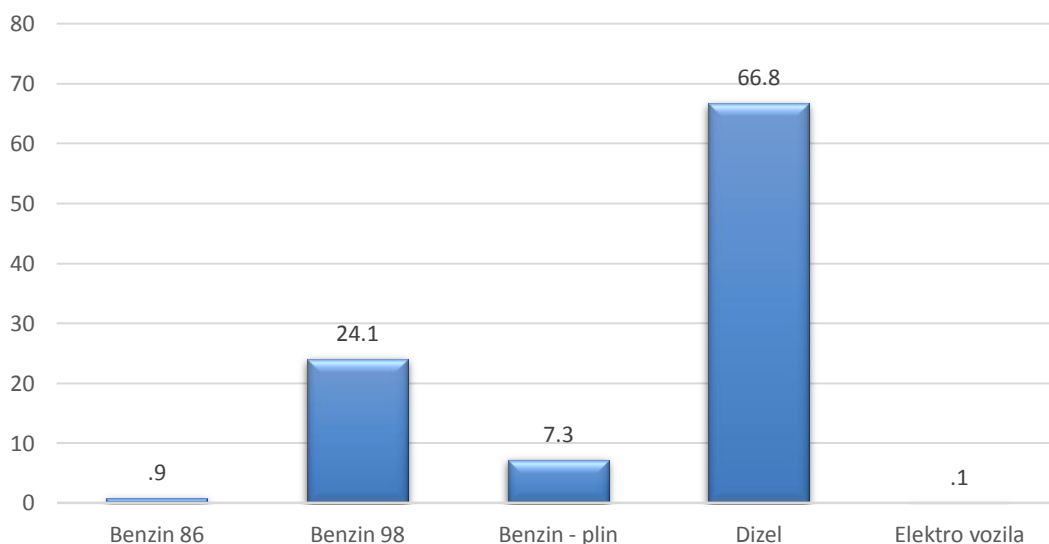

Dijagram 57. *Raspodjela voznog parka po vrsti pogonskog goriva, za Opštinu Kolašin, prikazano u procentima*

Raspodjela voznog parka po kategoriji vozila

Najzastupljenija kategorija vozila na teritoriji Opštine Kolašin je M₁ sa 1720 evidentiranih vozila, a što čini 87,3% vozila od ukupnog uzorka.

M₁ kategoriju prema učestalosti u ukupnom uzorku slijedi kategorija vozila N₃ sa 3,4% učešća u uzorku (Dijagram 58 i Tabela 57).

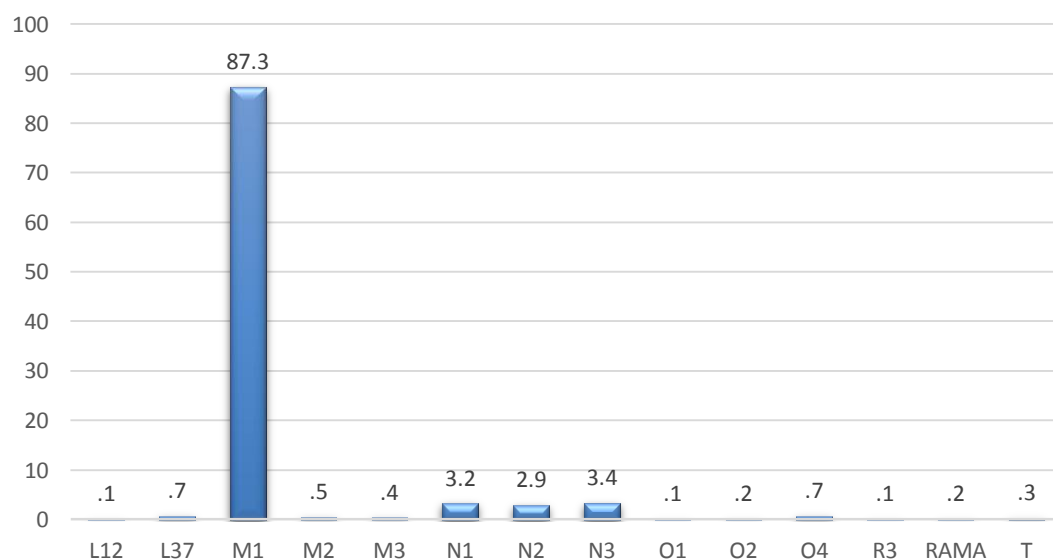

Dijagram 58. Raspodjela voznog parka po kategoriji vozila, za Opštinu Kolašin, prikazano u procentima

Tabela 57. Raspodjela voznog parka po kategoriji vozila, za Opštinu Kolašin

| | Broj | Procenat | Kumulativno |
|----------------------|-------------|-------------|-------------|
| L ₁₂ | 2 | ,1 | ,1 |
| L ₃₇ | 14 | ,7 | ,8 |
| M₁ | 1720 | 87,3 | 88,1 |
| M ₂ | 9 | ,5 | 88,6 |
| M ₃ | 8 | ,4 | 89,0 |
| N ₁ | 64 | 3,2 | 92,2 |
| N ₂ | 57 | 2,9 | 95,1 |
| N ₃ | 66 | 3,4 | 98,5 |
| O ₁ | 1 | ,1 | 98,5 |
| O ₂ | 4 | ,2 | 98,7 |
| O ₃ | 0 | ,0 | 0,0 |
| O ₄ | 14 | ,7 | 99,4 |
| R ₁ | 0 | ,0 | 0,0 |
| R ₂ | 0 | ,0 | 0,0 |
| R ₃ | 1 | ,1 | 99,5 |

| | Broj | Procenat | Kumulativno |
|----------------|------|----------|-------------|
| RM | 4 | ,2 | 99,7 |
| T | 6 | ,3 | 100,0 |
| T _m | 0 | ,0 | 0,0 |
| Ukupno | 1970 | 100 | |

Raspodjela voznog parka po vrsti vozila i po godini proizvodnje

Na osnovu analize voznog parka, Opštine Kolašin, po vrsti vozila i godini proizvodnje može se zaključiti da je vozni park u prosjeku 2000. godište, a što ukazuje na starost voznog parka od oko 19 godina (Tabela 58).

Tabela 58. *Raspodjela voznog parka po vrsti vozila i po godini proizvodnje, za Opštinu Kolašin*

| KOLAŠIN | | | | | | | | |
|---------|----------|---------|---------|-------|----------|-----------|-----------|---------|
| Godina | Putničko | Autobus | Teretno | Kombi | Motocikl | Priključ. | Polj. tr. | Specij. |
| <=1980 | 2 | | 9 | | | 4 | | 5 |
| 1981 | | | 1 | | | | | |
| 1982 | 1 | | 3 | | | | | |
| 1983 | 3 | | 1 | | | | | 1 |
| 1984 | 3 | | 2 | | | | | 3 |
| 1985 | 10 | | 3 | 1 | | | | |
| 1986 | 25 | | 1 | | | | | 1 |
| 1987 | 34 | | 1 | | | | | |
| 1988 | 34 | | 3 | | | 1 | | 1 |
| 1989 | 46 | 1 | 3 | | | | | 2 |
| 1990 | 49 | 1 | 4 | | 1 | 1 | | |
| 1991 | 47 | | 1 | | | | | |
| 1992 | 55 | 1 | 2 | | | 1 | | 2 |
| 1993 | 43 | | 3 | | 1 | | | |
| 1994 | 52 | 1 | 3 | 1 | | | | 2 |
| 1995 | 44 | | 3 | 2 | | | | 3 |
| 1996 | 57 | | 2 | | | 1 | | 2 |
| 1997 | 72 | | 1 | | 1 | 2 | | |
| 1998 | 56 | | 2 | 1 | 1 | | | |
| 1999 | 49 | | 3 | | | | | |

KOLAŠIN

| Godina | Putničko | Autobus | Teretno | Kombi | Motocikl | Priključ. | Polj. tr. | Specij. |
|--------------------------|---------------|---------------|---------------|---------------|---------------|---------------|---------------|---------------|
| 2000 | 72 | 3 | 3 | | | 1 | | 1 |
| 2001 | 125 | 1 | 9 | 1 | | 2 | | 2 |
| 2002 | 140 | | 10 | | 1 | | | |
| 2003 | 133 | | 7 | | | | | |
| 2004 | 108 | 1 | 8 | | | | | |
| 2005 | 89 | 1 | 10 | | | | | 2 |
| 2006 | 75 | 1 | 9 | | | | | 2 |
| 2007 | 75 | | 6 | 1 | | 2 | | 1 |
| 2008 | 51 | | 4 | 1 | 3 | 1 | | 4 |
| 2009 | 33 | | 2 | | | | | 1 |
| 2010 | 29 | | 2 | | | | | 2 |
| 2011 | 28 | 2 | 2 | 4 | 1 | 1 | | 3 |
| 2012 | 17 | | 1 | | 1 | | | 2 |
| 2013 | 19 | | 1 | | | | 1 | |
| 2014 | 12 | | 4 | | 2 | | 2 | |
| 2015 | 7 | | 1 | | | | 1 | |
| 2016 | 4 | | | | 1 | 1 | 1 | 1 |
| 2017 | 6 | | 1 | | 2 | 1 | 1 | |
| 2018 | 4 | | 1 | | 1 | | | |
| 2019 | 1 | | 1 | | | | | |
| Ukupno | 1710 | 13 | 133 | 12 | 16 | 19 | 6 | 43 |
| Sr. god. po vrsti | 2000.1 | 2000.2 | 1999.2 | 2002.3 | 2007.7 | 1997.3 | 2014.8 | 1997.7 |
| Srednje godište | 2000.1 | | | | | | | |

Raspodjela vozila po kategorijama i starosti kod prve registracije

Raspodjela voznog parka po kategoriji vozila i starosti kod prve registracije u Crnoj Gori prikazana je u Tabeli 59.

Tabela 59. Raspodjela voznog parka po kategoriji vozila i starosti vozila kod prve registracije, za Opštinu Kolašin

| Godine | Kategorija | Broj | Procenat | Kumulativno |
|--------|------------|------|----------|-------------|
| < 0,3 | L12 | 1 | ,4 | ,4 |
| | L37 | 3 | 1,3 | 1,8 |

| Godine | Kategorija | Broj | Procenat | Kumulativno |
|-----------|------------|------|----------|-------------|
| | M1 | 181 | 80,8 | 82,6 |
| | M2 | 6 | 2,7 | 85,3 |
| | N1 | 12 | 5,4 | 90,6 |
| | N2 | 7 | 3,1 | 93,8 |
| | N3 | 10 | 4,5 | 98,2 |
| | O4 | 1 | ,4 | 98,7 |
| | T | 3 | 1,3 | 100,0 |
| | Ukupno | 224 | 100,0 | |
| 0,3 - 0,6 | L12 | 1 | 1,1 | 1,1 |
| | L37 | 1 | 1,1 | 2,2 |
| | M1 | 80 | 86,0 | 88,2 |
| | M3 | 2 | 2,2 | 90,3 |
| | N1 | 2 | 2,2 | 92,5 |
| | N2 | 1 | 1,1 | 93,5 |
| | N3 | 5 | 5,4 | 98,9 |
| | RM | 1 | 1,1 | 100,0 |
| | Ukupno | 93 | 100,0 | |
| 0,6 - 1 | L37 | 1 | 2,9 | 2,9 |
| | M1 | 31 | 91,2 | 94,1 |
| | N2 | 1 | 2,9 | 97,1 |
| | T | 1 | 2,9 | 100,0 |
| | Ukupno | 34 | 100,0 | |
| 1 - 3 | L37 | 1 | 1,5 | 1,5 |
| | M1 | 52 | 76,5 | 77,9 |
| | M2 | 1 | 1,5 | 79,4 |
| | N1 | 3 | 4,4 | 83,8 |
| | N2 | 3 | 4,4 | 88,2 |
| | N3 | 3 | 4,4 | 92,6 |
| | O1 | 1 | 1,5 | 94,1 |
| | O2 | 1 | 1,5 | 95,6 |
| | R3 | 1 | 1,5 | 97,1 |
| | T | 2 | 2,9 | 100,0 |

| Godine | Kategorija | Broj | Procenat | Kumulativno |
|---------|------------|------|----------|-------------|
| | Ukupno | 68 | 100,0 | |
| 3 - 5 | L37 | 2 | 1,5 | 1,5 |
| | M1 | 119 | 88,1 | 89,6 |
| | M2 | 1 | ,7 | 90,4 |
| | N1 | 6 | 4,4 | 94,8 |
| | N2 | 4 | 3,0 | 97,8 |
| | N3 | 1 | ,7 | 98,5 |
| | O4 | 2 | 1,5 | 100,0 |
| | Ukupno | 135 | 100,0 | |
| 5 - 10 | L37 | 2 | ,4 | ,4 |
| | M1 | 459 | 89,3 | 89,7 |
| | M2 | 1 | ,2 | 89,9 |
| | M3 | 3 | ,6 | 90,5 |
| | N1 | 21 | 4,1 | 94,6 |
| | N2 | 17 | 3,3 | 97,9 |
| | N3 | 7 | 1,4 | 99,2 |
| | O4 | 4 | ,8 | 100,0 |
| | Ukupno | 514 | 100,0 | |
| 10 - 15 | L37 | 1 | ,2 | ,2 |
| | M1 | 613 | 92,0 | 92,2 |
| | M3 | 1 | ,2 | 92,3 |
| | N1 | 17 | 2,6 | 94,9 |
| | N2 | 9 | 1,4 | 96,2 |
| | N3 | 20 | 3,0 | 99,2 |
| | O2 | 1 | ,2 | 99,4 |
| | O4 | 4 | ,6 | 100,0 |
| | Ukupno | 666 | 100,0 | |
| 15 - 20 | L37 | 3 | 1,4 | 1,4 |
| | M1 | 181 | 87,4 | 88,9 |
| | M3 | 2 | 1,0 | 89,9 |
| | N1 | 2 | 1,0 | 90,8 |
| | N2 | 8 | 3,9 | 94,7 |

| Godine | Kategorija | Broj | Procenat | Kumulativno |
|---------|------------|------|----------|-------------|
| | N3 | 9 | 4,3 | 99,0 |
| | O4 | 2 | 1,0 | 100,0 |
| | Ukupno | 207 | 100,0 | |
| | | | | |
| 20 - 25 | M1 | 4 | 30,8 | 30,8 |
| | N2 | 4 | 30,8 | 61,5 |
| | N3 | 4 | 30,8 | 92,3 |
| | RM | 1 | 7,7 | 100,0 |
| | Ukupno | 13 | 100,0 | |
| | | | | |
| 25 - 30 | N1 | 1 | 14,3 | 14,3 |
| | N2 | 3 | 42,9 | 57,1 |
| | N3 | 2 | 28,6 | 85,7 |
| | RM | 1 | 14,3 | 100,0 |
| | Ukupno | 7 | 100,0 | |
| | | | | |
| > 30 | N3 | 5 | 55,6 | 55,6 |
| | O2 | 2 | 22,2 | 77,8 |
| | O4 | 1 | 11,1 | 88,9 |
| | RM | 1 | 11,1 | 100,0 |
| | Ukupno | 9 | 100,0 | |
| | | | | |

2.2.11. KARAKTERISTIKE VOZNOG PARKA ZA OPŠTINU KOTOR

Raspodjela voznog parka po vrsti pogonskog goriva

Vozni park Opštine Kotor u 61,7% koristi dizel gorivo, dok 35,9% analiziranih vozila koristi benzin 98.

Na teritoriji Opštine Kotor je registrovano 6 vozila sa elektro pogonom (Tabela 60 i Dijagram 59).

Tabela 60. *Raspodjela voznog parka po vrsti pogonskog goriva, za Opštinu Kotor, prikazano u procentima*

| | Broj | Procenat | Kumulativno |
|----------------|-------------|-------------|-------------|
| Benzin 86 | 46 | ,4 | ,4 |
| Benzin 98 | 4125 | 35,9 | 36,6 |
| Benzin - plin | 128 | 1,1 | 37,7 |
| Dizel | 7091 | 61,7 | 99,9 |
| Mješavina | 2 | ,0 | 99,9 |
| Elektro vozila | 6 | ,1 | 100,0 |
| Ukupno | 11398 | 99,2 | |

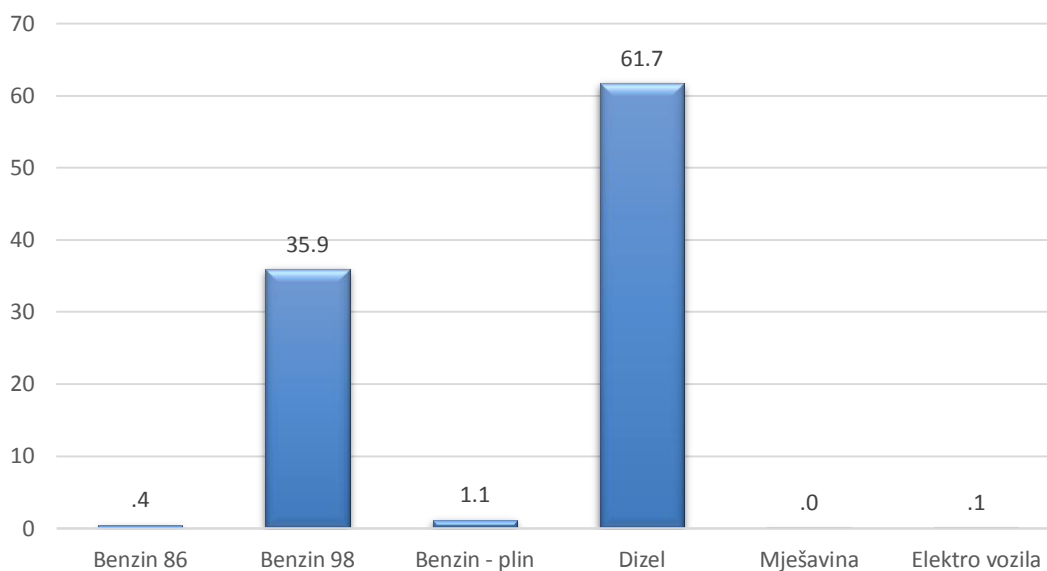

Dijagram 59. *Raspodjela voznog parka po vrsti pogonskog goriva, za Opštinu Kotor, prikazano u procentima*

Raspodjela voznog parka po kategoriji vozila

Od ukupnog uzorka analiziranih vozila, na teritoriji Opštine Kotor, 81,7% odnosno 9389 vozila pripada kategoriji M₁, dok 6,9% vozila pripada kategoriji vozila L₃₇ (Dijagram 60 i Tabela 61).

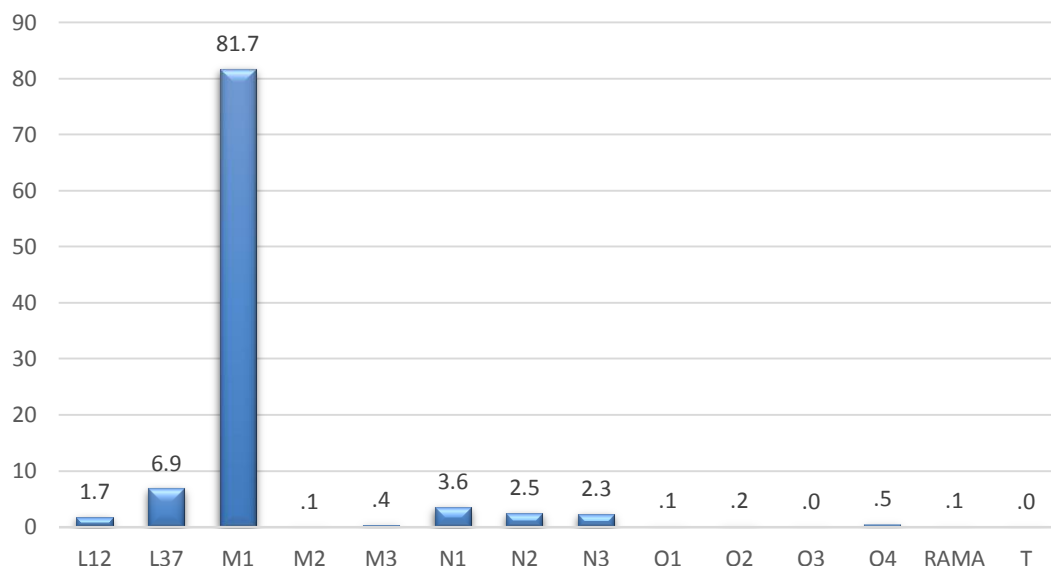

Dijagram 60. Raspodjela voznog parka po kategoriji vozila, za Opštinu Kotor, prikazano u procentima

Tabela 61. Raspodjela voznog parka po kategoriji vozila, za Opštinu Kotor

| | Broj | Procenat | Kumulativno |
|----------------------|-------------|-------------|-------------|
| L ₁₂ | 200 | 1,7 | 1,7 |
| L ₃₇ | 788 | 6,9 | 8,6 |
| M₁ | 9389 | 81,7 | 90,3 |
| M ₂ | 6 | ,1 | 90,4 |
| M ₃ | 46 | ,4 | 90,8 |
| N ₁ | 409 | 3,6 | 94,3 |
| N ₂ | 283 | 2,5 | 96,8 |
| N ₃ | 264 | 2,3 | 99,1 |
| O ₁ | 17 | ,1 | 99,2 |
| O ₂ | 19 | ,2 | 99,4 |
| O ₃ | 2 | ,0 | 99,4 |
| O ₄ | 54 | ,5 | 99,9 |
| R ₁ | 0 | ,0 | 0,0 |
| R ₂ | 0 | ,0 | 0,0 |

| | Broj | Procenat | Kumulativno |
|----------------|-------|----------|-------------|
| R ₃ | 0 | ,0 | 0,0 |
| RM | 10 | ,1 | 100,0 |
| T | 3 | ,0 | 100,0 |
| T _m | 0 | ,0 | 0,0 |
| Ukupno | 11490 | 100 | |

Raspodjela voznog parka po vrsti vozila i po godini proizvodnje

Na osnovu analize voznog parka, Opštine Kotor, po vrsti vozila i godini proizvodnje može se zaključiti da je vozni park u prosjeku 2006. godište, a što ukazuje na starost voznog parka od oko 13 godina (Tabela 62).

Tabela 62. Raspodjela voznog parka po vrsti vozila i po godini proizvodnje, za Opštinu Kotor

| KOTOR | | | | | | | | |
|--------|----------|---------|---------|-------|----------|-----------|-----------|---------|
| Godina | Putničko | Autobus | Teretno | Kombi | Motocikl | Priključ. | Polj. tr. | Specij. |
| <=1980 | 11 | | 8 | | 1 | 2 | | 5 |
| 1981 | 4 | | 1 | | 1 | 1 | | 1 |
| 1982 | 4 | | 2 | | | | | 3 |
| 1983 | 6 | | 1 | | | 1 | | 1 |
| 1984 | 9 | | 1 | | 1 | | | 1 |
| 1985 | 16 | | 3 | | | 1 | | 2 |
| 1986 | 19 | | 7 | | 1 | | | 2 |
| 1987 | 53 | | 6 | | 3 | 1 | | 1 |
| 1988 | 48 | | 15 | | 3 | | | 5 |
| 1989 | 55 | | 14 | | 3 | | | 2 |
| 1990 | 72 | | 11 | 1 | | | | |
| 1991 | 97 | | 5 | | | 1 | 1 | 5 |
| 1992 | 83 | | 8 | | 1 | 3 | | 4 |
| 1993 | 95 | | 16 | 1 | 1 | 3 | | 3 |
| 1994 | 87 | | 4 | | | 3 | | 2 |
| 1995 | 118 | | 5 | 2 | | 3 | | 4 |
| 1996 | 183 | | 3 | 1 | 3 | 3 | | 1 |
| 1997 | 175 | 1 | 8 | 2 | 6 | 2 | | 3 |
| 1998 | 208 | 3 | 1 | 3 | 4 | 1 | | 2 |

KOTOR

| Godina | Putničko | Autobus | Teretno | Kombi | Motocikl | Priključ. | Polj. tr. | Specij. |
|-------------------|----------|---------|---------|--------|----------|-----------|-----------|---------|
| 1999 | 185 | 1 | 7 | | 4 | 1 | | |
| 2000 | 263 | 1 | 6 | 1 | 8 | 2 | | 1 |
| 2001 | 432 | 1 | 24 | 3 | 19 | 1 | | 9 |
| 2002 | 496 | 8 | 37 | 4 | 14 | 2 | | 12 |
| 2003 | 449 | 6 | 27 | 1 | 17 | 1 | | 7 |
| 2004 | 520 | 5 | 35 | 3 | 15 | 4 | | 4 |
| 2005 | 522 | 4 | 36 | 6 | 37 | 1 | | 11 |
| 2006 | 568 | 2 | 49 | 3 | 48 | 3 | | 11 |
| 2007 | 711 | 5 | 67 | 3 | 102 | 12 | | 29 |
| 2008 | 627 | 3 | 57 | 5 | 100 | 7 | | 26 |
| 2009 | 371 | 3 | 33 | 3 | 45 | | | 2 |
| 2010 | 425 | | 16 | 2 | 26 | 3 | | 5 |
| 2011 | 427 | 3 | 44 | 5 | 35 | 3 | | 7 |
| 2012 | 400 | 1 | 27 | 1 | 46 | 2 | | 11 |
| 2013 | 379 | | 21 | 2 | 59 | | | 2 |
| 2014 | 332 | 1 | 11 | 1 | 52 | 2 | 1 | 3 |
| 2015 | 252 | | 16 | 2 | 45 | 3 | | 3 |
| 2016 | 212 | 1 | 15 | 1 | 63 | 4 | | 5 |
| 2017 | 197 | 2 | 20 | 2 | 69 | 7 | | 5 |
| 2018 | 181 | | 18 | | 96 | 8 | | 11 |
| 2019 | 35 | | 3 | | 60 | 1 | | 3 |
| Ukupno | 9327 | 51 | 688 | 58 | 988 | 92 | 2 | 214 |
| Sr. god. po vrsti | 2005.7 | 2005.3 | 2004.9 | 2005.6 | 2010.9 | 2005.2 | 2002.5 | 2004.2 |
| Srednje godište | 2006.1 | | | | | | | |

Raspodjela vozila po kategorijama i starosti kod prve registracije

Raspodjela voznog parka po kategoriji vozila i starosti kod prve registracije u Crnoj Gori prikazana je u Tabeli 63.

Tabela 63. Raspodjela voznog parka po kategoriji vozila i starosti vozila kod prve registracije, za Opštinu Kotor

| Godine | Kategorija | Broj | Procenat | Kumulativno |
|--------|------------|------|----------|-------------|
| < 0,3 | L12 | 105 | 3,3 | 3,3 |

| Godine | Kategorija | Broj | Procenat | Kumulativno |
|-----------|------------|------|----------|-------------|
| | L37 | 507 | 15,9 | 19,1 |
| | M1 | 2340 | 73,2 | 92,3 |
| | M2 | 1 | ,0 | 92,4 |
| | M3 | 3 | ,1 | 92,5 |
| | N1 | 93 | 2,9 | 95,4 |
| | N2 | 69 | 2,2 | 97,5 |
| | N3 | 58 | 1,8 | 99,3 |
| | O1 | 6 | ,2 | 99,5 |
| | O2 | 5 | ,2 | 99,7 |
| | O4 | 7 | ,2 | 99,9 |
| | RM | 2 | ,1 | 100,0 |
| | T | 1 | ,0 | 100,0 |
| | Ukupno | 3197 | 100,0 | |
| 0,3 - 0,6 | L12 | 11 | 1,0 | 1,0 |
| | L37 | 32 | 2,8 | 3,7 |
| | M1 | 993 | 86,3 | 90,0 |
| | N1 | 67 | 5,8 | 95,8 |
| | N2 | 16 | 1,4 | 97,2 |
| | N3 | 21 | 1,8 | 99,0 |
| | O1 | 1 | ,1 | 99,1 |
| | O2 | 5 | ,4 | 99,6 |
| | O4 | 4 | ,3 | 99,9 |
| | T | 1 | ,1 | 100,0 |
| | Ukupno | 1151 | 100,0 | |
| 0,6 - 1 | L12 | 26 | 5,0 | 5,0 |
| | L37 | 85 | 16,4 | 21,4 |
| | M1 | 359 | 69,3 | 90,7 |
| | N1 | 12 | 2,3 | 93,1 |
| | N2 | 10 | 1,9 | 95,0 |
| | N3 | 14 | 2,7 | 97,7 |
| | O1 | 4 | ,8 | 98,5 |
| | O2 | 3 | ,6 | 99,0 |

| Godine | Kategorija | Broj | Procenat | Kumulativno |
|--------|------------|------|----------|-------------|
| | O4 | 4 | ,8 | 99,8 |
| | T | 1 | ,2 | 100,0 |
| | Ukupno | 518 | 100,0 | |
| | | | | |
| 1 - 3 | L12 | 29 | 4,4 | 4,4 |
| | L37 | 56 | 8,5 | 12,9 |
| | M1 | 510 | 77,5 | 90,4 |
| | M3 | 3 | ,5 | 90,9 |
| | N1 | 17 | 2,6 | 93,5 |
| | N2 | 13 | 2,0 | 95,4 |
| | N3 | 22 | 3,3 | 98,8 |
| | O1 | 4 | ,6 | 99,4 |
| | O2 | 1 | ,2 | 99,5 |
| | O3 | 1 | ,2 | 99,7 |
| | O4 | 2 | ,3 | 100,0 |
| | Ukupno | 658 | 100,0 | |
| | | | | |
| | | | | |
| 3 - 5 | L12 | 9 | ,7 | ,7 |
| | L37 | 24 | 1,9 | 2,6 |
| | M1 | 1158 | 91,7 | 94,3 |
| | M3 | 3 | ,2 | 94,5 |
| | N1 | 32 | 2,5 | 97,1 |
| | N2 | 15 | 1,2 | 98,3 |
| | N3 | 16 | 1,3 | 99,5 |
| | O2 | 1 | ,1 | 99,6 |
| | O4 | 4 | ,3 | 99,9 |
| | RM | 1 | ,1 | 100,0 |
| | Ukupno | 1263 | 100,0 | |
| | | | | |
| 5 - 10 | L12 | 11 | ,4 | ,4 |
| | L37 | 48 | 1,9 | 2,4 |
| | M1 | 2143 | 86,1 | 88,5 |
| | M2 | 4 | ,2 | 88,7 |
| | M3 | 21 | ,8 | 89,5 |
| | N1 | 116 | 4,7 | 94,2 |

| Godine | Kategorija | Broj | Procenat | Kumulativno |
|---------|------------|------|----------|-------------|
| | N2 | 66 | 2,7 | 96,8 |
| | N3 | 59 | 2,4 | 99,2 |
| | O1 | 2 | ,1 | 99,3 |
| | O2 | 1 | ,0 | 99,3 |
| | O3 | 1 | ,0 | 99,4 |
| | O4 | 14 | ,6 | 99,9 |
| | RM | 2 | ,1 | 100,0 |
| | Ukupno | 2488 | 100,0 | |
| 10 - 15 | L12 | 7 | ,4 | ,4 |
| | L37 | 26 | 1,4 | 1,7 |
| | M1 | 1679 | 88,4 | 90,2 |
| | M2 | 1 | ,1 | 90,2 |
| | M3 | 16 | ,8 | 91,0 |
| | N1 | 64 | 3,4 | 94,4 |
| | N2 | 49 | 2,6 | 97,0 |
| | N3 | 43 | 2,3 | 99,3 |
| | O2 | 1 | ,1 | 99,3 |
| | O4 | 11 | ,6 | 99,9 |
| | RM | 2 | ,1 | 100,0 |
| | Ukupno | 1899 | 100,0 | |
| 15 - 20 | L37 | 6 | 2,2 | 2,2 |
| | M1 | 203 | 74,1 | 76,3 |
| | N1 | 7 | 2,6 | 78,8 |
| | N2 | 31 | 11,3 | 90,1 |
| | N3 | 24 | 8,8 | 98,9 |
| | O4 | 3 | 1,1 | 100,0 |
| | Ukupno | 274 | 100,0 | |
| 20 - 25 | L12 | 2 | 8,7 | 8,7 |
| | L37 | 2 | 8,7 | 17,4 |
| | M1 | 2 | 8,7 | 26,1 |
| | N2 | 8 | 34,8 | 60,9 |
| | N3 | 2 | 8,7 | 69,6 |

| Godine | Kategorija | Broj | Procenat | Kumulativno |
|---------|------------|------|----------|-------------|
| | O2 | 1 | 4,3 | 73,9 |
| | O4 | 4 | 17,4 | 91,3 |
| | RM | 2 | 8,7 | 100,0 |
| | Ukupno | 23 | 100,0 | |
| 25 - 30 | M1 | 1 | 11,1 | 11,1 |
| | N2 | 2 | 22,2 | 33,3 |
| | N3 | 5 | 55,6 | 88,9 |
| | O4 | 1 | 11,1 | 100,0 |
| | Ukupno | 9 | 100,0 | |
| > 30 | L37 | 2 | 20,0 | 20,0 |
| | M1 | 1 | 10,0 | 30,0 |
| | N1 | 1 | 10,0 | 40,0 |
| | N2 | 4 | 40,0 | 80,0 |
| | O2 | 1 | 10,0 | 90,0 |
| | RM | 1 | 10,0 | 100,0 |
| | Ukupno | 10 | 100,0 | |

2.2.12. KARAKTERISTIKE VOZNOG PARKA ZA OPŠTINU MOJKOVAC

Raspodjela voznog parka po vrsti pogonskog goriva

Na teritoriji Opštine Mojkovac vozila u 78,8% koriste dizel gorivo, dok 15,6% vozila koristi benzin 98.

Opština Mojkovac u voznom parku nema vozila sa elektro pogonom (Tabela 64 i Dijagram 61).

Tabela 64. Raspodjela voznog parka po vrsti pogonskog goriva, za Opštinu Mojkovac, prikazano u procentima

| | Broj | Procenat | Kumulativno |
|----------------|-------------|-------------|-------------|
| Benzin 86 | 4 | ,2 | ,2 |
| Benzin 98 | 280 | 15,6 | 15,9 |
| Benzin - plin | 87 | 4,9 | 20,8 |
| Dizel | 1412 | 78,8 | 99,9 |
| Mješavina | 1 | ,1 | 100,0 |
| Elektro vozila | 0 | 0 | 0 |
| Ukupno | 1784 | 99,5 | |

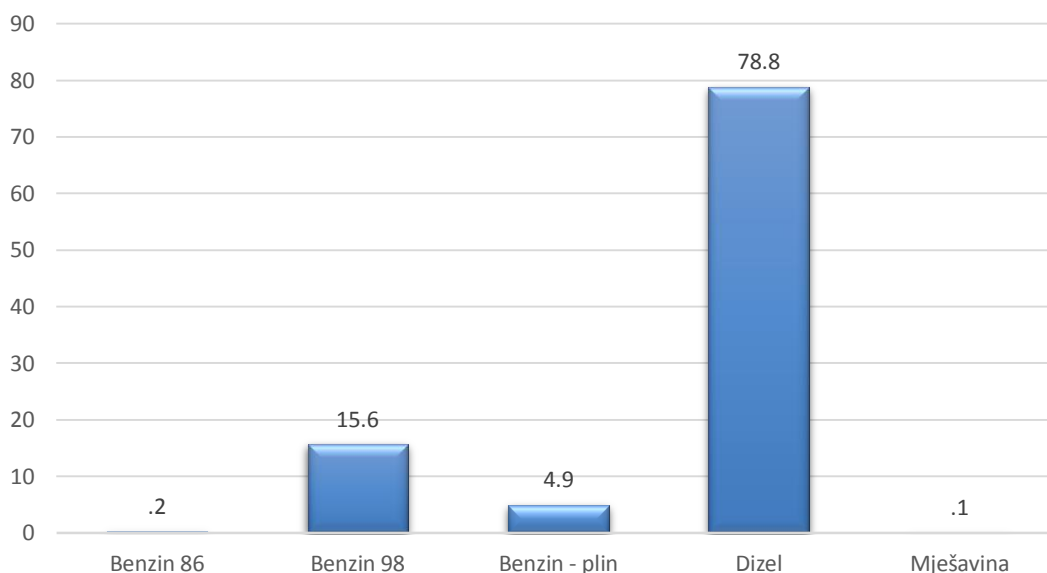

Dijagram 61. Raspodjela voznog parka po vrsti pogonskog goriva, za Opštinu Mojkovac, prikazano u procentima

Raspodjela voznog parka po kategoriji vozila

Preko 90% vozila, odnosno 91,3%, na teritoriji Opštine Mojkovac čine vozila kategorije M₁ (Dijagram 62 i Tabela 65).

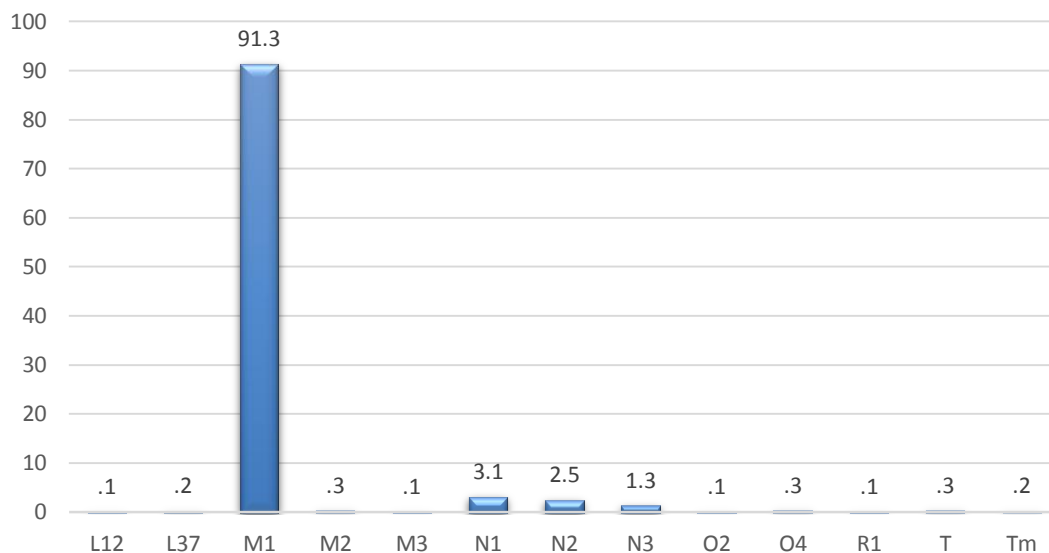

Dijagram 62. Raspodjela voznog parka po kategoriji vozila, za Opštinu Mojkovac, prikazano u procentima

Tabela 65. Raspodjela voznog parka po kategoriji vozila, za Opštinu Mojkovac

| | Broj | Procenat | Kumulativno |
|----------------------|-------------|-------------|-------------|
| L ₁₂ | 2 | ,1 | ,1 |
| L ₃₇ | 4 | ,2 | ,3 |
| M₁ | 1637 | 91,3 | 91,6 |
| M ₂ | 6 | ,3 | 92,0 |
| M ₃ | 2 | ,1 | 92,1 |
| N ₁ | 56 | 3,1 | 95,2 |
| N ₂ | 44 | 2,5 | 97,7 |
| N ₃ | 24 | 1,3 | 99,0 |
| O ₁ | 0 | ,0 | 0,0 |
| O ₂ | 1 | ,1 | 99,1 |
| O ₃ | 0 | ,0 | 0,0 |
| O ₄ | 6 | ,3 | 99,4 |
| R ₁ | 2 | ,1 | 99,5 |
| R ₂ | 0 | ,0 | 0,0 |
| R ₃ | 0 | ,0 | 0,0 |

| | Broj | Procenat | Kumulativno |
|----------------|------|----------|-------------|
| RM | 0 | ,0 | 0,0 |
| T | 6 | ,3 | 99,8 |
| T _m | 3 | ,2 | 100,0 |
| Ukupno | 1793 | 100 | |

Raspodjela voznog parka po vrsti vozila i po godini proizvodnje

Na osnovu analize voznog parka, Opštine Mojkovac, po vrsti vozila i godini proizvodnje može se zaključiti da je vozni park u prosjeku 2000. godište, a što ukazuje na starost voznog parka od oko 19 godina (Tabela 66).

Tabela 66. Raspodjela voznog parka po vrsti vozila i po godini proizvodnje, za Opštinu Mojkovac

| MOJKOVAC | | | | | | | | |
|----------|----------|---------|---------|-------|----------|-----------|-----------|---------|
| Godina | Putničko | Autobus | Teretno | Kombi | Motocikl | Priključ. | Polj. tr. | Specij. |
| <=1980 | 3 | | 3 | 1 | | 1 | | 4 |
| 1981 | | | 2 | | | 1 | | 3 |
| 1982 | 4 | | 1 | | | | | |
| 1983 | 3 | | | | | | | |
| 1984 | 5 | | | | | | | 2 |
| 1985 | 11 | | 1 | 1 | | | | |
| 1986 | 20 | | 2 | | | | | 1 |
| 1987 | 28 | | | | | | 1 | |
| 1988 | 36 | | 1 | | 1 | | 1 | 2 |
| 1989 | 27 | | 3 | | | 1 | | |
| 1990 | 45 | | 4 | | | | | 2 |
| 1991 | 55 | | 2 | 1 | | | | |
| 1992 | 57 | | 1 | | | | | 1 |
| 1993 | 46 | | | 1 | | | | |
| 1994 | 50 | 1 | 1 | | | 2 | | |
| 1995 | 45 | | | | | | | |
| 1996 | 39 | | 2 | 1 | | | | 1 |
| 1997 | 48 | | 2 | 1 | 1 | | | |
| 1998 | 36 | | 2 | 1 | | | | 2 |
| 1999 | 43 | | 1 | | | | | 1 |

| MOJKOVAC | | | | | | | | |
|--------------------------|---------------|---------------|---------------|---------------|---------------|---------------|---------------|---------------|
| Godina | Putničko | Autobus | Teretno | Kombi | Motocikl | Priključ. | Polj. tr. | Specij. |
| 2000 | 73 | | 1 | 1 | | | | 1 |
| 2001 | 140 | 1 | 2 | | | | | |
| 2002 | 126 | | 2 | 1 | | 1 | | |
| 2003 | 126 | 1 | 5 | | | | | 2 |
| 2004 | 106 | | 9 | | | 1 | | |
| 2005 | 89 | 1 | 4 | | | | | 3 |
| 2006 | 66 | | 4 | | | | | 2 |
| 2007 | 65 | | 4 | | 1 | | | 1 |
| 2008 | 59 | | 4 | 1 | 1 | | | 1 |
| 2009 | 26 | | 2 | | | | | 3 |
| 2010 | 35 | | 4 | | | | | 3 |
| 2011 | 29 | 1 | 1 | 1 | 1 | | | |
| 2012 | 14 | | 2 | | | | | 1 |
| 2013 | 21 | | 4 | | | | | |
| 2014 | 18 | | | | | | | |
| 2015 | 10 | | 1 | | 1 | | 1 | |
| 2016 | 7 | | | | | | | 2 |
| 2017 | 7 | | 4 | | | | 3 | |
| 2018 | 9 | | 3 | | | | | 1 |
| 2019 | | | 1 | | | | | |
| Ukupno | 1627 | 5 | 85 | 11 | 6 | 7 | 6 | 39 |
| Sr. god. po vrsti | 2000.4 | 2002.8 | 2002.0 | 1996.5 | 2004.3 | 1992.0 | 2006.8 | 1998.0 |
| Srednje godište | | | 2000.4 | | | | | |

Raspodjela vozila po kategorijama i starosti kod prve registracije

Raspodjela voznog parka po kategoriji vozila i starosti kod prve registracije u Crnoj Gori prikazana je u Tabeli 67.

Tabela 67. Raspodjela voznog parka po kategoriji vozila i starosti vozila kod prve registracije, za Opštinu Mojkovac

| Godine | Kategorija | Broj | Procenat | Kumulativno |
|--------|------------|------|----------|-------------|
| < 0,3 | L37 | 1 | ,6 | ,6 |
| | M1 | 142 | 89,3 | 89,9 |

| Godine | Kategorija | Broj | Procenat | Kumulativno |
|-----------|------------|------|----------|-------------|
| | M2 | 2 | 1,3 | 91,2 |
| | N1 | 6 | 3,8 | 95,0 |
| | N2 | 4 | 2,5 | 97,5 |
| | N3 | 2 | 1,3 | 98,7 |
| | R1 | 1 | ,6 | 99,4 |
| | Tm | 1 | ,6 | 100,0 |
| | Ukupno | 159 | 100,0 | |
| 0,3 - 0,6 | M1 | 57 | 85,1 | 85,1 |
| | M2 | 1 | 1,5 | 86,6 |
| | N1 | 2 | 3,0 | 89,6 |
| | N2 | 2 | 3,0 | 92,5 |
| | N3 | 1 | 1,5 | 94,0 |
| | T | 3 | 4,5 | 98,5 |
| | Tm | 1 | 1,5 | 100,0 |
| | Ukupno | 67 | 100,0 | |
| 0,6 - 1 | L12 | 2 | 4,9 | 4,9 |
| | M1 | 30 | 73,2 | 78,0 |
| | M2 | 1 | 2,4 | 80,5 |
| | N1 | 2 | 4,9 | 85,4 |
| | N2 | 2 | 4,9 | 90,2 |
| | N3 | 1 | 2,4 | 92,7 |
| | R1 | 1 | 2,4 | 95,1 |
| | T | 1 | 2,4 | 97,6 |
| | Tm | 1 | 2,4 | 100,0 |
| | Ukupno | 41 | 100,0 | |
| 1 - 3 | L37 | 1 | 2,1 | 2,1 |
| | M1 | 40 | 83,3 | 85,4 |
| | M2 | 1 | 2,1 | 87,5 |
| | N2 | 4 | 8,3 | 95,8 |
| | N3 | 2 | 4,2 | 100,0 |
| | Ukupno | 48 | 100,0 | |
| 3 - 5 | M1 | 113 | 93,4 | 93,4 |

| Godine | Kategorija | Broj | Procenat | Kumulativno |
|---------|------------|------|----------|-------------|
| | N1 | 3 | 2,5 | 95,9 |
| | N2 | 4 | 3,3 | 99,2 |
| | N3 | 1 | ,8 | 100,0 |
| | Ukupno | 121 | 100,0 | |
| 5 - 10 | M1 | 392 | 90,3 | 90,3 |
| | M3 | 1 | ,2 | 90,6 |
| | N1 | 25 | 5,8 | 96,3 |
| | N2 | 10 | 2,3 | 98,6 |
| | N3 | 4 | ,9 | 99,5 |
| | O4 | 2 | ,5 | 100,0 |
| | Ukupno | 434 | 100,0 | |
| 10 - 15 | M1 | 673 | 96,3 | 96,3 |
| | M2 | 1 | ,1 | 96,4 |
| | M3 | 1 | ,1 | 96,6 |
| | N1 | 11 | 1,6 | 98,1 |
| | N2 | 5 | ,7 | 98,9 |
| | N3 | 8 | 1,1 | 100,0 |
| | Ukupno | 699 | 100,0 | |
| 15 - 20 | L37 | 1 | ,5 | ,5 |
| | M1 | 184 | 93,9 | 94,4 |
| | N1 | 6 | 3,1 | 97,4 |
| | N2 | 2 | 1,0 | 98,5 |
| | N3 | 1 | ,5 | 99,0 |
| | O2 | 1 | ,5 | 99,5 |
| | O4 | 1 | ,5 | 100,0 |
| | Ukupno | 196 | 100,0 | |
| 20 - 25 | L37 | 1 | 10,0 | 10,0 |
| | M1 | 5 | 50,0 | 60,0 |
| | N1 | 1 | 10,0 | 70,0 |
| | N2 | 2 | 20,0 | 90,0 |
| | O4 | 1 | 10,0 | 100,0 |
| | Ukupno | 10 | 100,0 | |

| Godine | Kategorija | Broj | Procenat | Kumulativno |
|--------|------------|------|----------|-------------|
| 25 -30 | N2 | 4 | 57,1 | 57,1 |
| | N3 | 1 | 14,3 | 71,4 |
| | O4 | 1 | 14,3 | 85,7 |
| | T | 1 | 14,3 | 100,0 |
| | Ukupno | 7 | 100,0 | |
| > 30 | M1 | 1 | 9,1 | 9,1 |
| | N2 | 5 | 45,5 | 54,5 |
| | N3 | 3 | 27,3 | 81,8 |
| | O4 | 1 | 9,1 | 90,9 |
| | T | 1 | 9,1 | 100,0 |
| | Ukupno | 11 | 100,0 | |

2.2.13. KARAKTERISTIKE VOZNOG PARKA ZA OPŠTINU NIKŠIĆ

Raspodjela voznog parka po vrsti pogonskog goriva

Na teritoriji Opštine Nikšić registrovan je vozni park vozila koja u 77,3% uzorka koriste dizel gorivo, dok 16,6% vozila koristi benzin 98 (Tabela 68 i Dijagram 63).

Na teritoriji Opštine Nikšić registrovano je jedno vozilo sa elektro pogonom.

Tabela 68. Raspodjela voznog parka po vrsti pogonskog goriva, za Opštinu Nikšić, prikazano u procentima

| | Broj | Procenat | Kumulativno |
|----------------|--------------|-------------|--------------|
| Benzin 86 | 73 | ,3 | ,3 |
| Benzin 98 | 3623 | 16,6 | 17,2 |
| Benzin - plin | 912 | 4,2 | 21,4 |
| Dizel | 16911 | 77,3 | 100,0 |
| Mješavina | 0 | 0 | 0 |
| Elektro vozila | 1 | ,0 | 100,0 |
| Ukupno | 21520 | 98,4 | |

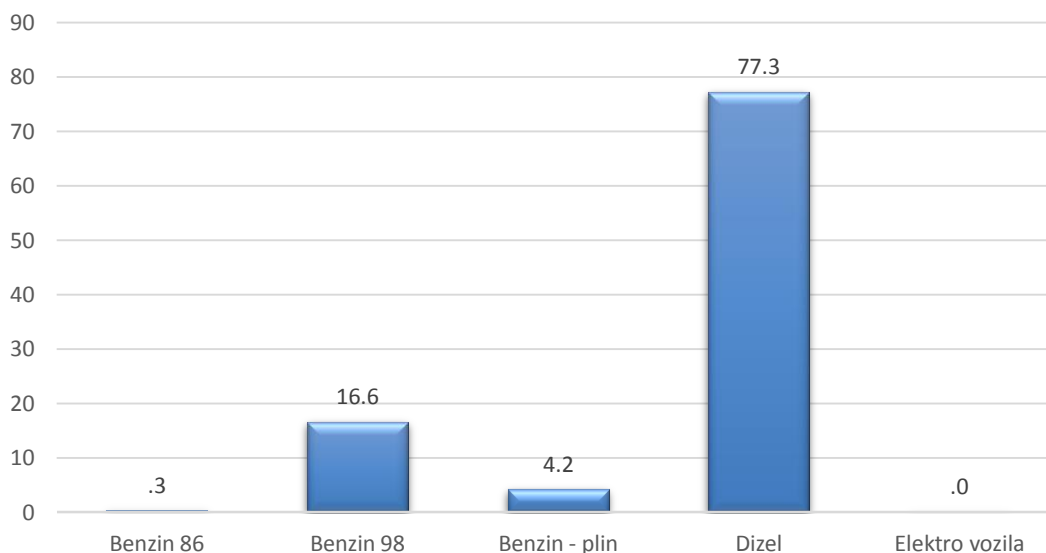

Dijagram 63. Raspodjela voznog parka po vrsti pogonskog goriva, za Opštinu Nikšić, prikazano u procentima

Raspodjela voznog parka po kategoriji vozila

Najzastupljenija kategorija vozila na teritoriji Opštine Nikšić je M₁ kategorija sa 18971 evidentiranim vozilom, a što čini 86,7% vozila od ukupnog uzorka.

Nakon kategorije M_1 , prema učestalosti, slijedi kategorija vozila N_2 sa 955 vozila, odnosno sa 4,4% zastupljenosti u ukupnom uzorku (Dijagram 64 i Tabela 69).

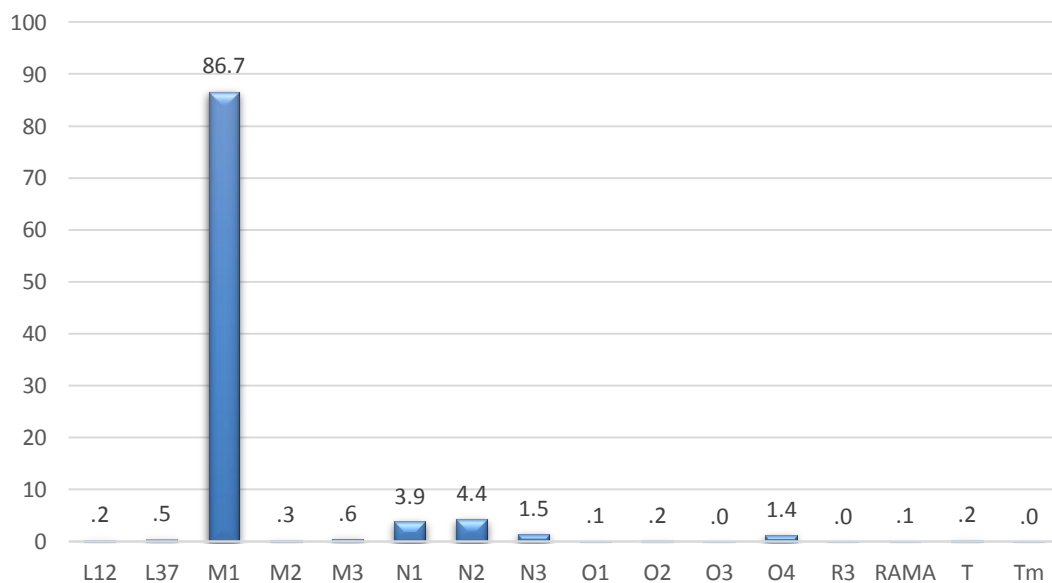

Dijagram 64. Raspodjela voznog parka po kategoriji vozila, za Opštinu Nikšić, prikazano u procentima

Tabela 69. Raspodjela voznog parka po kategoriji vozila, za Opštinu Nikšić

| | Broj | Procenat | Kumulativno |
|----------------------|--------------|-------------|-------------|
| L ₁₂ | 52 | ,2 | ,2 |
| L ₃₇ | 103 | ,5 | ,7 |
| M₁ | 18971 | 86,7 | 87,4 |
| M ₂ | 62 | ,3 | 87,7 |
| M ₃ | 132 | ,6 | 88,3 |
| N ₁ | 849 | 3,9 | 92,2 |
| N ₂ | 955 | 4,4 | 96,5 |
| N ₃ | 327 | 1,5 | 98,0 |
| O ₁ | 12 | ,1 | 98,1 |
| O ₂ | 38 | ,2 | 98,3 |
| O ₃ | 4 | ,0 | 98,3 |
| O ₄ | 299 | 1,4 | 99,7 |
| R ₁ | 0 | ,0 | 0,0 |
| R ₂ | 0 | ,0 | 0,0 |
| R ₃ | 6 | ,0 | 99,7 |

| | Broj | Procenat | Kumulativno |
|----------------|-------|----------|-------------|
| RM | 15 | ,1 | 99,8 |
| T | 51 | ,2 | 100,0 |
| T _m | 3 | ,0 | 100,0 |
| Ukupno | 21879 | 100 | |

Raspodjela voznog parka po vrsti vozila i po godini proizvodnje

Na osnovu analize voznog parka, vozila registrovanih na teritoriji Opštine Nikšić, po vrsti vozila i godini proizvodnje može se zaključiti da je vozni park u prosjeku nešto ispod 2002. godišta, a što ukazuje na starost voznog parka od oko 17 godina (Tabela 70).

Tabela 70. Raspodjela voznog parka po vrsti vozila i po godini proizvodnje, za Opštinu Nikšić

| NIKŠIĆ | | | | | | | | |
|--------|----------|---------|---------|-------|----------|-----------|-----------|---------|
| Godina | Putničko | Autobus | Teretno | Kombi | Motocikl | Priključ. | Polj. tr. | Specij. |
| <=1980 | 34 | | 63 | | | 10 | 1 | 1 |
| 1981 | 9 | | 15 | 1 | | 4 | | 1 |
| 1982 | 17 | | 6 | | | 1 | | |
| 1983 | 22 | | 14 | 1 | | 3 | | |
| 1984 | 33 | | 14 | | 1 | | | 1 |
| 1985 | 120 | 1 | 15 | 1 | | 1 | | 5 |
| 1986 | 186 | | 23 | | | 1 | 1 | 6 |
| 1987 | 291 | 1 | 22 | 2 | | 3 | 1 | 4 |
| 1988 | 327 | 2 | 30 | | | 5 | | 3 |
| 1989 | 315 | 3 | 26 | 1 | | 5 | | 5 |
| 1990 | 415 | 3 | 22 | 2 | | 5 | | 9 |
| 1991 | 507 | 4 | 22 | 3 | | 7 | 1 | 1 |
| 1992 | 556 | 8 | 28 | 2 | | 2 | | 3 |
| 1993 | 505 | 2 | 20 | 4 | | 3 | 1 | 3 |
| 1994 | 493 | 4 | 14 | 1 | 1 | 4 | | 3 |
| 1995 | 471 | 3 | 24 | 1 | | 6 | | 4 |
| 1996 | 431 | 6 | 22 | 1 | | 5 | | 3 |
| 1997 | 480 | 8 | 34 | 4 | 4 | 4 | | 5 |
| 1998 | 471 | 5 | 29 | 4 | | 8 | 1 | 2 |

NIKŠIĆ

| Godina | Putničko | Autobus | Teretno | Kombi | Motocikl | Priključ. | Polj. tr. | Specij. |
|-------------------|--------------|------------|-------------|-----------|------------|------------|-----------|------------|
| 1999 | 430 | 5 | 27 | 3 | 2 | 13 | | 4 |
| 2000 | 774 | 3 | 29 | 1 | 4 | 11 | | 5 |
| 2001 | 1404 | 14 | 77 | 3 | 4 | 14 | 1 | 13 |
| 2002 | 1312 | 13 | 79 | | 2 | 15 | | 15 |
| 2003 | 1270 | 19 | 74 | 1 | 5 | 12 | | 16 |
| 2004 | 1326 | 15 | 99 | | 8 | 21 | | 16 |
| 2005 | 1072 | 9 | 84 | 1 | 3 | 19 | 1 | 13 |
| 2006 | 909 | 11 | 104 | 1 | 10 | 15 | | 17 |
| 2007 | 913 | 19 | 108 | 1 | 21 | 37 | | 19 |
| 2008 | 763 | 13 | 125 | 1 | 23 | 29 | | 19 |
| 2009 | 398 | 3 | 34 | | 7 | 2 | 1 | 10 |
| 2010 | 443 | 1 | 51 | | 9 | 8 | | 12 |
| 2011 | 489 | 5 | 47 | 3 | 2 | 8 | 3 | 19 |
| 2012 | 348 | 3 | 42 | | 8 | 8 | | 12 |
| 2013 | 366 | | 44 | | 4 | 7 | 5 | 9 |
| 2014 | 330 | | 32 | | 7 | 9 | 6 | 9 |
| 2015 | 251 | 1 | 40 | | 3 | 12 | 14 | 1 |
| 2016 | 171 | | 40 | | 8 | 13 | 13 | 5 |
| 2017 | 128 | 2 | 30 | | 6 | 4 | 1 | 7 |
| 2018 | 78 | 3 | 21 | | 10 | 17 | | 4 |
| 2019 | 31 | | 3 | | 3 | 2 | | |
| Ukupno | 18889 | 189 | 1633 | 43 | 155 | 353 | 51 | 284 |
| Sr. god. po vrsti | 2001.6 | 2002.1 | 2002.4 | 1996.5 | 2008.8 | 2003.8 | 2011.1 | 2004.0 |
| Srednje godište | 2001.8 | | | | | | | |

Raspodjela vozila po kategorijama i starosti kod prve registracije

Raspodjela voznog parka po kategoriji vozila i starosti kod prve registracije u Crnoj Gori prikazana je u Tabeli 71.

Tabela 71. Raspodjela voznog parka po kategoriji vozila i starosti vozila kod prve registracije, za Opštinu Nikšić

| Godine | Kategorija | Broj | Procenat | Kumulativno |
|--------|------------|------|----------|-------------|
| < 0,3 | L12 | 5 | ,2 | ,2 |

| Godine | Kategorija | Broj | Procenat | Kumulativno |
|-----------|------------|------|----------|-------------|
| | L37 | 46 | 1,8 | 2,0 |
| | M1 | 1909 | 75,2 | 77,2 |
| | M2 | 16 | ,6 | 77,8 |
| | M3 | 13 | ,5 | 78,3 |
| | N1 | 205 | 8,1 | 86,4 |
| | N2 | 205 | 8,1 | 94,4 |
| | N3 | 77 | 3,0 | 97,5 |
| | O1 | 3 | ,1 | 97,6 |
| | O2 | 9 | ,4 | 98,0 |
| | O3 | 1 | ,0 | 98,0 |
| | O4 | 37 | 1,5 | 99,4 |
| | R3 | 2 | ,1 | 99,5 |
| | RM | 2 | ,1 | 99,6 |
| | T | 9 | ,4 | 100,0 |
| | Tm | 1 | ,0 | 100,0 |
| | Ukupno | 2540 | 100,0 | |
| 0,3 - 0,6 | L12 | 2 | ,2 | ,2 |
| | L37 | 3 | ,4 | ,6 |
| | M1 | 651 | 76,5 | 77,1 |
| | M2 | 4 | ,5 | 77,6 |
| | M3 | 3 | ,4 | 77,9 |
| | N1 | 72 | 8,5 | 86,4 |
| | N2 | 54 | 6,3 | 92,7 |
| | N3 | 18 | 2,1 | 94,8 |
| | O1 | 5 | ,6 | 95,4 |
| | O2 | 6 | ,7 | 96,1 |
| | O3 | 2 | ,2 | 96,4 |
| | O4 | 17 | 2,0 | 98,4 |
| | R3 | 1 | ,1 | 98,5 |
| | RM | 2 | ,2 | 98,7 |
| | T | 11 | 1,3 | 100,0 |
| | Ukupno | 851 | 100,0 | |

| Godine | Kategorija | Broj | Procenat | Kumulativno |
|---------|------------|------|----------|-------------|
| 0,6 - 1 | L12 | 13 | 3,2 | 3,2 |
| | L37 | 13 | 3,2 | 6,3 |
| | M1 | 307 | 74,5 | 80,8 |
| | M2 | 3 | ,7 | 81,6 |
| | M3 | 1 | ,2 | 81,8 |
| | N1 | 20 | 4,9 | 86,7 |
| | N2 | 34 | 8,3 | 94,9 |
| | N3 | 7 | 1,7 | 96,6 |
| | O1 | 1 | ,2 | 96,8 |
| | O2 | 1 | ,2 | 97,1 |
| | O4 | 2 | ,5 | 97,6 |
| | R3 | 1 | ,2 | 97,8 |
| | RM | 2 | ,5 | 98,3 |
| | T | 7 | 1,7 | 100,0 |
| | Ukupno | 412 | 100,0 | |
| 1 - 3 | L12 | 17 | 2,1 | 2,1 |
| | L37 | 10 | 1,2 | 3,3 |
| | M1 | 660 | 79,8 | 83,1 |
| | M2 | 4 | ,5 | 83,6 |
| | M3 | 2 | ,2 | 83,8 |
| | N1 | 39 | 4,7 | 88,5 |
| | N2 | 46 | 5,6 | 94,1 |
| | N3 | 1 | ,1 | 94,2 |
| | O2 | 7 | ,8 | 95,0 |
| | O4 | 20 | 2,4 | 97,5 |
| | R3 | 2 | ,2 | 97,7 |
| | T | 17 | 2,1 | 99,8 |
| | Tm | 2 | ,2 | 100,0 |
| | Ukupno | 827 | 100,0 | |
| 3 - 5 | L12 | 5 | ,2 | ,2 |
| | L37 | 6 | ,3 | ,5 |
| | M1 | 1875 | 89,1 | 89,6 |

| Godine | Kategorija | Broj | Procenat | Kumulativno |
|---------|------------|------|----------|-------------|
| | M2 | 7 | ,3 | 89,9 |
| | M3 | 5 | ,2 | 90,2 |
| | N1 | 76 | 3,6 | 93,8 |
| | N2 | 85 | 4,0 | 97,8 |
| | N3 | 13 | ,6 | 98,4 |
| | O2 | 2 | ,1 | 98,5 |
| | O4 | 30 | 1,4 | 100,0 |
| | RM | 1 | ,0 | 100,0 |
| | Ukupno | 2105 | 100,0 | |
| 5 - 10 | L12 | 8 | ,1 | ,1 |
| | L37 | 11 | ,2 | ,3 |
| | M1 | 5008 | 86,9 | 87,2 |
| | M2 | 16 | ,3 | 87,5 |
| | M3 | 50 | ,9 | 88,4 |
| | N1 | 246 | 4,3 | 92,7 |
| | N2 | 247 | 4,3 | 96,9 |
| | N3 | 78 | 1,4 | 98,3 |
| | O1 | 1 | ,0 | 98,3 |
| | O2 | 5 | ,1 | 98,4 |
| | O4 | 86 | 1,5 | 99,9 |
| | RM | 3 | ,1 | 99,9 |
| | T | 3 | ,1 | 100,0 |
| | Ukupno | 5762 | 100,0 | |
| 10 - 15 | L12 | 1 | ,0 | ,0 |
| | L37 | 11 | ,1 | ,2 |
| | M1 | 6857 | 92,4 | 92,6 |
| | M2 | 9 | ,1 | 92,7 |
| | M3 | 38 | ,5 | 93,2 |
| | N1 | 158 | 2,1 | 95,3 |
| | N2 | 193 | 2,6 | 98,0 |
| | N3 | 79 | 1,1 | 99,0 |
| | O2 | 3 | ,0 | 99,1 |

| Godine | Kategorija | Broj | Procenat | Kumulativno |
|---------|------------|------|----------|-------------|
| | O4 | 68 | ,9 | 100,0 |
| | RM | 2 | ,0 | 100,0 |
| | Ukupno | 7419 | 100,0 | |
| 15 - 20 | L37 | 2 | ,1 | ,1 |
| | M1 | 1674 | 90,4 | 90,5 |
| | M2 | 3 | ,2 | 90,7 |
| | M3 | 15 | ,8 | 91,5 |
| | N1 | 28 | 1,5 | 93,0 |
| | N2 | 61 | 3,3 | 96,3 |
| | N3 | 37 | 2,0 | 98,3 |
| | O1 | 2 | ,1 | 98,4 |
| | O2 | 2 | ,1 | 98,5 |
| | O4 | 25 | 1,4 | 99,9 |
| | T | 2 | ,1 | 100,0 |
| | Ukupno | 1851 | 100,0 | |
| 20 - 25 | L37 | 1 | 1,4 | 1,4 |
| | M1 | 27 | 37,5 | 38,9 |
| | M3 | 5 | 6,9 | 45,8 |
| | N1 | 2 | 2,8 | 48,6 |
| | N2 | 20 | 27,8 | 76,4 |
| | N3 | 9 | 12,5 | 88,9 |
| | O2 | 1 | 1,4 | 90,3 |
| | O4 | 6 | 8,3 | 98,6 |
| | RM | 1 | 1,4 | 100,0 |
| | Ukupno | 72 | 100,0 | |
| 25 - 30 | M1 | 1 | 7,7 | 7,7 |
| | N1 | 1 | 7,7 | 15,4 |
| | N2 | 3 | 23,1 | 38,5 |
| | N3 | 3 | 23,1 | 61,5 |
| | O4 | 3 | 23,1 | 84,6 |
| | RM | 2 | 15,4 | 100,0 |
| | Ukupno | 13 | 100,0 | |

| Godine | Kategorija | Broj | Procenat | Kumulativno |
|--------|------------|------|----------|-------------|
| > 30 | L12 | 1 | 3,7 | 3,7 |
| | M1 | 2 | 7,4 | 11,1 |
| | N1 | 2 | 7,4 | 18,5 |
| | N2 | 7 | 25,9 | 44,4 |
| | N3 | 5 | 18,5 | 63,0 |
| | O2 | 2 | 7,4 | 70,4 |
| | O3 | 1 | 3,7 | 74,1 |
| | O4 | 5 | 18,5 | 92,6 |
| | T | 2 | 7,4 | 100,0 |
| | Ukupno | 27 | 100,0 | |

2.2.14. KARAKTERISTIKE VOZNOG PARKA ZA OPŠTINU PETNJICA

Raspodjela voznog parka po vrsti pogonskog goriva

Na teritoriji Opštine Petnjica 790 vozila, odnosno 84,1% vozila, koristi dizel gorivo (Tabela 72 i Dijagram 65).

Tabela 72. Raspodjela voznog parka po vrsti pogonskog goriva, za Opštinu Petnjica, prikazano u procentima

| | Broj | Procenat | Kumulativno |
|----------------|------------|-------------|--------------|
| Benzin 86 | 1 | ,1 | ,1 |
| Benzin 98 | 120 | 12,8 | 13,0 |
| Benzin - plin | 18 | 1,9 | 15,0 |
| Dizel | 790 | 84,1 | 100,0 |
| Mješavina | 0 | 0 | 0 |
| Elektro vozila | 0 | 0 | 0 |
| Ukupno | 929 | 98,9 | |

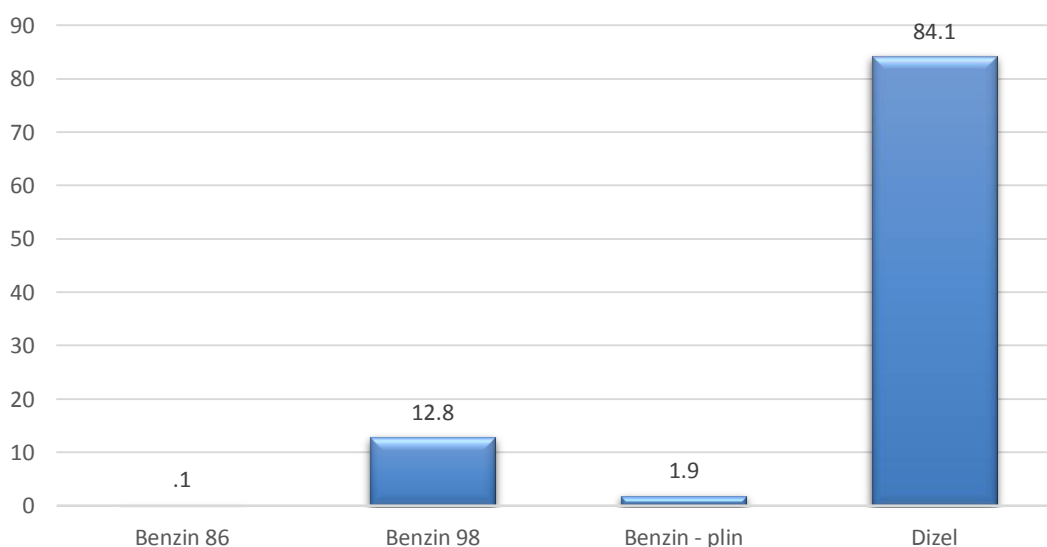

Dijagram 65. Raspodjela voznog parka po vrsti pogonskog goriva, za Opštinu Petnjica, prikazano u procentima

Raspodjela voznog parka po kategoriji vozila

Najzastupljenija kategorija vozila na teritoriji Opštine Petnjica je M₁ kategorija sa 90,9% zastupljenosti u ukupnom uzorku analiziranih vozila (Dijagram 66 i Tabela 73).

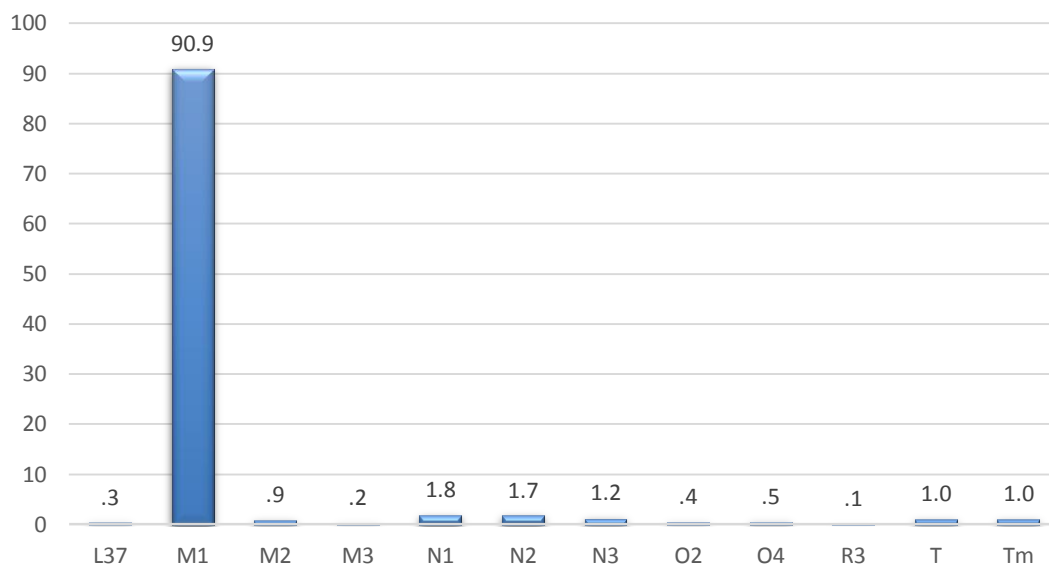

Dijagram 66. Raspodjela voznog parka po kategoriji vozila, za Opštinu Petnjica, prikazano u procentima

Tabela 73. Raspodjela voznog parka po kategoriji vozila, za Opštinu Petnjica

| | Broj | Procenat | Kumulativno |
|----------------------|------------|-------------|-------------|
| L ₁₂ | 0 | ,0 | ,0 |
| L ₃₇ | 3 | ,3 | ,3 |
| M₁ | 854 | 90,9 | 91,3 |
| M ₂ | 8 | ,9 | 92,1 |
| M ₃ | 2 | ,2 | 92,3 |
| N ₁ | 17 | 1,8 | 94,1 |
| N ₂ | 16 | 1,7 | 95,8 |
| N ₃ | 11 | 1,2 | 97,0 |
| O ₁ | 0 | ,0 | 0,0 |
| O ₂ | 4 | ,4 | 97,4 |
| O ₃ | 0 | ,0 | 0,0 |
| O ₄ | 5 | ,5 | 98,0 |
| R ₁ | 0 | ,0 | 0,0 |
| R ₂ | 0 | ,0 | 0,0 |
| R ₃ | 1 | ,1 | 98,1 |
| RM | 0 | ,0 | 0,0 |
| T | 9 | 1,0 | 99,0 |

| | Broj | Procenat | Kumulativno |
|--------|------|----------|-------------|
| T_m | 9 | 1,0 | 100,0 |
| Ukupno | 939 | 100 | |

Raspodjela voznog parka po vrsti vozila i po godini proizvodnje

Na osnovu analize voznog parka, Opštine Petnjica, po vrsti vozila i godini proizvodnje može se zaključiti da je vozni park u prosjeku nešto ispod 1999. godišta, a što ukazuje na starost voznog parka od oko 20 godina (Tabela 74).

Tabela 74. Raspodjela voznog parka po vrsti vozila i po godini proizvodnje, za Opštinu Petnjica

| PETNJICA | | | | | | | | |
|------------------|----------|---------|---------|-------|----------|-----------|-----------|---------|
| Godina | Putničko | Autobus | Teretno | Kombi | Motocikl | Priključ. | Polj. tr. | Specij. |
| <=1980 | 1 | | | | | | 1 | |
| 1981 | | | 1 | | | 1 | | |
| 1982 | 2 | | | | | | | |
| 1983 | 2 | | | | | | | |
| 1984 | 1 | | | | | | | |
| 1985 | 9 | | | | | | | |
| 1986 | 17 | | 1 | 1 | | | | 2 |
| 1987 | 12 | | | 1 | 1 | | | 1 |
| 1988 | 20 | | 1 | 1 | | | 1 | 1 |
| 1989 | 23 | | 1 | 1 | | | | |
| 1990 | 25 | | 1 | | | | | |
| 1991 | 31 | | 1 | | 1 | 2 | | |
| 1992 | 25 | | | | | | | |
| 1993 | 38 | | 1 | 2 | | | | |
| 1994 | 38 | | 3 | 2 | | | | |
| 1995 | 34 | | | 2 | | | | |
| 1996 | 24 | | | | | | | |
| 1997 | 25 | 1 | 1 | | | | | |
| 1998 | 25 | 1 | 3 | | | 1 | | |
| 1999 | 34 | | 4 | 1 | | 1 | | |
| 2000 | 62 | | 1 | 1 | | 1 | | |
| 2001 | 77 | 1 | 2 | | | | | |

| PETNJICA | | | | | | | | |
|--------------------------|---------------|---------------|---------------|---------------|---------------|---------------|---------------|---------------|
| Godina | Putničko | Autobus | Teretno | Kombi | Motocikl | Priključ. | Polj. tr. | Specij. |
| 2002 | 65 | | 3 | 3 | | | | |
| 2003 | 75 | | 4 | | | | | |
| 2004 | 47 | | | | | 1 | | |
| 2005 | 40 | 1 | 4 | | | | | |
| 2006 | 27 | 1 | 2 | | 1 | | | |
| 2007 | 22 | | | | | 1 | | |
| 2008 | 10 | | | 1 | | | | |
| 2009 | 9 | | 2 | | | | | |
| 2010 | 9 | | 1 | | | | | |
| 2011 | 3 | 1 | 1 | 3 | | | | |
| 2012 | 4 | | | | | | | |
| 2013 | | | | | | 1 | | |
| 2014 | 1 | | | | | | | |
| 2015 | | | | | | | 3 | |
| 2016 | 1 | | | | | | 2 | |
| 2017 | 1 | | | | | | 1 | |
| 2018 | | | | | | | 1 | |
| 2019 | 1 | | | | | | | |
| Ukupno | 840 | 6 | 38 | 19 | 3 | 9 | 9 | 4 |
| Sr. god. po vrsti | 1998.5 | 2003.0 | 1999.4 | 1997.9 | 1994.7 | 1998.2 | 2008.9 | 1986.8 |
| Srednje godište | 1998.6 | | | | | | | |

Raspodjela vozila po kategorijama i starosti kod prve registracije

Raspodjela voznog parka po kategoriji vozila i starosti kod prve registracije u Crnoj Gori prikazana je u Tabeli 75.

Tabela 75. *Raspodjela voznog parka po kategoriji vozila i starosti vozila kod prve registracije, za Opštinu Petnjica*

| Godine | Kategorija | Broj | Procenat | Kumulativno |
|--------|------------|------|----------|-------------|
| < 0,3 | M1 | 26 | 59,1 | 59,1 |
| | M2 | 4 | 9,1 | 68,2 |
| | N1 | 2 | 4,5 | 72,7 |
| | N2 | 1 | 2,3 | 75,0 |

| Godine | Kategorija | Broj | Procenat | Kumulativno |
|-----------|------------|------|----------|-------------|
| | O4 | 1 | 2,3 | 77,3 |
| | T | 2 | 4,5 | 81,8 |
| | Tm | 8 | 18,2 | 100,0 |
| | Ukupno | 44 | 100,0 | |
| 0,3 - 0,6 | M1 | 6 | 50,0 | 50,0 |
| | M2 | 2 | 16,7 | 66,7 |
| | N2 | 1 | 8,3 | 75,0 |
| | T | 3 | 25,0 | 100,0 |
| | Ukupno | 12 | 100,0 | |
| 0,6 - 1 | M1 | 1 | 25,0 | 25,0 |
| | T | 2 | 50,0 | 75,0 |
| | Tm | 1 | 25,0 | 100,0 |
| | Ukupno | 4 | 100,0 | |
| 1 - 3 | M1 | 10 | 83,3 | 83,3 |
| | N2 | 1 | 8,3 | 91,7 |
| | R3 | 1 | 8,3 | 100,0 |
| | Total | 12 | 100,0 | |
| 3 - 5 | M1 | 20 | 83,3 | 83,3 |
| | M2 | 1 | 4,2 | 87,5 |
| | N1 | 3 | 12,5 | 100,0 |
| | Ukupno | 24 | 100,0 | |
| 5 - 10 | L37 | 1 | ,6 | ,6 |
| | M1 | 150 | 88,2 | 88,8 |
| | M2 | 1 | ,6 | 89,4 |
| | N1 | 5 | 2,9 | 92,4 |
| | N2 | 4 | 2,4 | 94,7 |
| | N3 | 5 | 2,9 | 97,6 |
| | O2 | 3 | 1,8 | 99,4 |
| | O4 | 1 | ,6 | 100,0 |
| | Ukupno | 170 | 100,0 | |
| 10 - 15 | M1 | 434 | 96,0 | 96,0 |
| | M3 | 2 | ,4 | 96,5 |

| Godine | Kategorija | Broj | Procenat | Kumulativno |
|---------|------------|------|----------|-------------|
| | N1 | 4 | ,9 | 97,3 |
| | N2 | 5 | 1,1 | 98,5 |
| | N3 | 4 | ,9 | 99,3 |
| | O4 | 3 | ,7 | 100,0 |
| | Ukupno | 452 | 100,0 | |
| 15 - 20 | M1 | 192 | 96,5 | 96,5 |
| | N1 | 2 | 1,0 | 97,5 |
| | N2 | 3 | 1,5 | 99,0 |
| | N3 | 2 | 1,0 | 100,0 |
| | Ukupno | 199 | 100,0 | |
| 20 - 25 | L37 | 1 | 6,7 | 6,7 |
| | M1 | 12 | 80,0 | 86,7 |
| | N1 | 1 | 6,7 | 93,3 |
| | N2 | 1 | 6,7 | 100,0 |
| | Ukupno | 15 | 100,0 | |
| 25 - 30 | M1 | 3 | 75,0 | 75,0 |
| | T | 1 | 25,0 | 100,0 |
| | Ukupno | 4 | 100,0 | |
| > 30 | L37 | 1 | 33,3 | 33,3 |
| | O2 | 1 | 33,3 | 66,7 |
| | T | 1 | 33,3 | 100,0 |
| | Ukupno | 3 | 100,0 | |

2.2.15. KARAKTERISTIKE VOZNOG PARKA ZA OPŠTINU PLAV

Raspodjela voznog parka po vrsti pogonskog goriva

Na teritoriji Opštine Petnjica 1640 vozila, odnosno 86,3%, vozila koristi dizel gorivo (Tabela 76 i Dijagram 67).

Tabela 76. Raspodjela voznog parka po vrsti pogonskog goriva, za Opštinu Plav, prikazano u procentima

| | Broj | Procenat | Kumulativno |
|----------------|-------------|-------------|--------------|
| Benzin 86 | 0 | 0 | 0 |
| Benzin 98 | 213 | 11,2 | 11,3 |
| Benzin - plin | 30 | 1,6 | 12,9 |
| Dizel | 1640 | 86,3 | 100,0 |
| Mješavina | 0 | 0 | 0 |
| Elektro vozila | 0 | 0 | 0 |
| Ukupno | 1883 | 99,1 | |

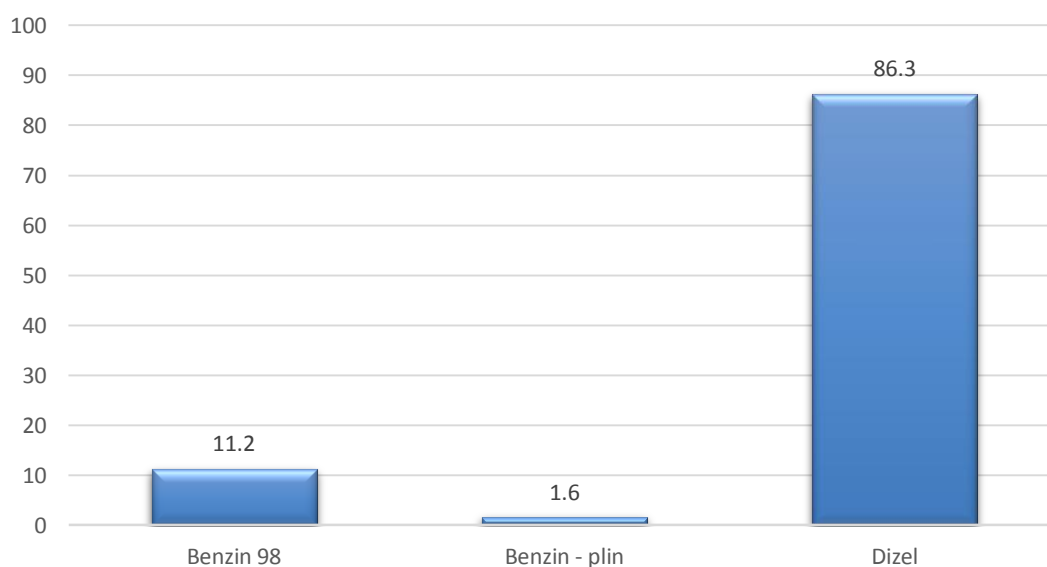

Dijagram 67. Raspodjela voznog parka po vrsti pogonskog goriva, za Opštinu Plav, prikazano u procentima

Raspodjela voznog parka po kategoriji vozila

Najzastupljenija kategorija vozila na teritoriji Opštine Plav je M₁ kategorija vozila sa 92,8% zastupljenosti u ukupnom uzorku analiziranih vozila (Dijagram 68 i Tabela 77).

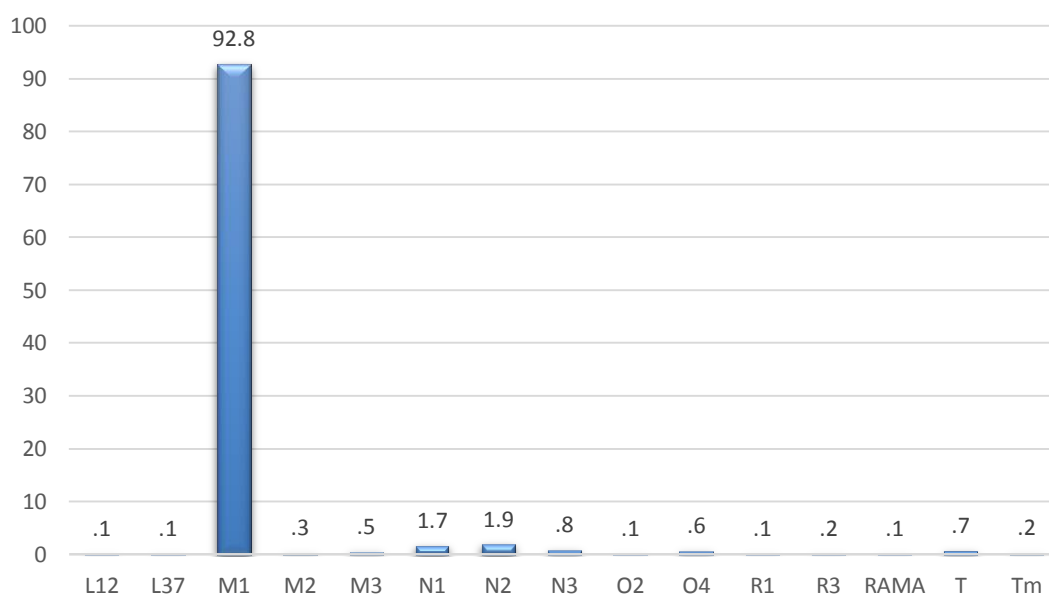

Dijagram 68. Raspodjela voznog parka po kategoriji vozila, za Opštinu Plav, prikazano u procentima

Tabela 77. Raspodjela voznog parka po kategoriji vozila, za Opštinu Plav

| | Broj | Procenat | Kumulativno |
|----------------------|-------------|-------------|-------------|
| L ₁₂ | 2 | ,1 | ,1 |
| L ₃₇ | 1 | ,1 | ,2 |
| M₁ | 1764 | 92,8 | 93,0 |
| M ₂ | 5 | ,3 | 93,2 |
| M ₃ | 10 | ,5 | 93,7 |
| N ₁ | 32 | 1,7 | 95,4 |
| N ₂ | 36 | 1,9 | 97,3 |
| N ₃ | 15 | ,8 | 98,1 |
| O ₁ | 0 | ,0 | 0,0 |
| O ₂ | 2 | ,1 | 98,2 |
| O ₃ | 0 | ,0 | 0,0 |
| O ₄ | 11 | ,6 | 98,8 |
| R ₁ | 2 | ,1 | 98,9 |
| R ₂ | 0 | ,0 | 0,0 |
| R ₃ | 3 | ,2 | 99,1 |
| RM | 1 | ,1 | 99,1 |
| T | 13 | ,7 | 99,8 |

| | Broj | Procenat | Kumulativno |
|----------------|------|----------|-------------|
| T _m | 4 | ,2 | 100,0 |
| Ukupno | 1901 | 100 | |

Raspodjela voznog parka po vrsti vozila i po godini proizvodnje

Na osnovu analize voznog parka, Opštine Plav, po vrsti vozila i godini proizvodnje može se zaključiti da je vozni park u prosjeku nešto ispod 2000. godišta, a što ukazuje na starost voznog parka od oko 19 godina (Tabela 78).

Tabela 78. Raspodjela voznog parka po vrsti vozila i po godini proizvodnje, za Opštinu Plav

| PLAV | | | | | | | | |
|--------|----------|---------|---------|-------|----------|-----------|-----------|---------|
| Godina | Putničko | Autobus | Teretno | Kombi | Motocikl | Priključ. | Polj. tr. | Specij. |
| <=1980 | 1 | | | | | | | |
| 1981 | | | 1 | | | | | |
| 1982 | | | | | | | | 1 |
| 1983 | 3 | | 3 | | | | | |
| 1984 | 5 | | 1 | | | | | |
| 1985 | 11 | | 1 | | | | | |
| 1986 | 31 | | 3 | | | | | |
| 1987 | 20 | | 1 | | | | | |
| 1988 | 26 | | 1 | | | | | |
| 1989 | 43 | | 1 | | | | | |
| 1990 | 41 | | | | | | | |
| 1991 | 54 | | | | | | | 2 |
| 1992 | 60 | | 2 | 1 | | | | |
| 1993 | 55 | | | 1 | | 1 | | |
| 1994 | 84 | | 1 | 2 | | | | |
| 1995 | 66 | 1 | 1 | | | 1 | | |
| 1996 | 47 | | 2 | | | | | 1 |
| 1997 | 37 | | 4 | 1 | | 2 | | |
| 1998 | 51 | 2 | | 1 | | | | |
| 1999 | 56 | | 1 | | | 3 | | 1 |
| 2000 | 107 | | 2 | | | | | |
| 2001 | 181 | | 3 | | | 1 | | |
| 2002 | 149 | 1 | 6 | | | 1 | | |

PLAV

| Godina | Putničko | Autobus | Teretno | Kombi | Motocikl | Priključ. | Polj. tr. | Specij. |
|--------------------------|---------------|---------------|---------------|---------------|---------------|---------------|---------------|---------------|
| 2003 | 135 | 1 | 6 | 1 | | | | 1 |
| 2004 | 112 | | 6 | | | 1 | | |
| 2005 | 93 | 1 | 3 | | | | | 1 |
| 2006 | 88 | 1 | 2 | | | | | 2 |
| 2007 | 57 | 1 | 3 | | | 1 | | |
| 2008 | 40 | 2 | 4 | | 1 | | | 1 |
| 2009 | 19 | 2 | 2 | | | | | 3 |
| 2010 | 18 | | 2 | 1 | 1 | | | |
| 2011 | 16 | | 1 | 1 | | 1 | 2 | 1 |
| 2012 | 12 | | | | | | | 3 |
| 2013 | 6 | 1 | | | | | | |
| 2014 | 7 | | | | | | 1 | |
| 2015 | 9 | | | | | | 4 | |
| 2016 | 4 | | | | | 1 | 4 | 1 |
| 2017 | 4 | | 1 | | | | 1 | |
| 2018 | 2 | | | | | | 1 | |
| 2019 | 1 | | | | 1 | | | |
| Ukupno | 1751 | 13 | 64 | 9 | 3 | 13 | 13 | 18 |
| Sr. god. po vrsti | 1999.6 | 2004.7 | 1999.6 | 1999.1 | 2012.3 | 2001.5 | 2015.0 | 2004.3 |
| Srednje godište | | 1999.9 | | | | | | |

Raspodjela vozila po kategorijama i starosti kod prve registracije

Raspodjela voznog parka po kategoriji vozila i starosti kod prve registracije u Crnoj Gori prikazana je u Tabeli 79.

Tabela 79. Raspodjela voznog parka po kategoriji vozila i starosti vozila kod prve registracije, za Opštinu Plav

| Godine | Kategorija | Broj | Procenat | Kumulativno |
|--------|------------|------|----------|-------------|
| < 0,3 | L37 | 1 | 1,1 | 1,1 |
| | M1 | 71 | 76,3 | 77,4 |
| | M2 | 2 | 2,2 | 79,6 |
| | M3 | 2 | 2,2 | 81,7 |
| | N1 | 5 | 5,4 | 87,1 |

| Godine | Kategorija | Broj | Procenat | Kumulativno |
|-----------|------------|------|----------|-------------|
| | N2 | 5 | 5,4 | 92,5 |
| | O2 | 1 | 1,1 | 93,5 |
| | R1 | 1 | 1,1 | 94,6 |
| | T | 1 | 1,1 | 95,7 |
| | Tm | 4 | 4,3 | 100,0 |
| | Ukupno | 93 | 100,0 | |
| 0,3 - 0,6 | M1 | 21 | 75,0 | 75,0 |
| | M2 | 1 | 3,6 | 78,6 |
| | N1 | 2 | 7,1 | 85,7 |
| | N3 | 1 | 3,6 | 89,3 |
| | T | 3 | 10,7 | 100,0 |
| | Ukupno | 28 | 100,0 | |
| 0,6 - 1 | M1 | 20 | 69,0 | 69,0 |
| | N1 | 2 | 6,9 | 75,9 |
| | R1 | 1 | 3,4 | 79,3 |
| | R3 | 2 | 6,9 | 86,2 |
| | T | 4 | 13,8 | 100,0 |
| | Ukupno | 29 | 100,0 | |
| 1 - 3 | L12 | 1 | 1,8 | 1,8 |
| | M1 | 48 | 87,3 | 89,1 |
| | N3 | 2 | 3,6 | 92,7 |
| | R3 | 1 | 1,8 | 94,5 |
| | T | 3 | 5,5 | 100,0 |
| | Ukupno | 55 | 100,0 | |
| 3 - 5 | M1 | 73 | 96,1 | 96,1 |
| | N2 | 1 | 1,3 | 97,4 |
| | T | 2 | 2,6 | 100,0 |
| | Ukupno | 76 | 100,0 | |
| 5 - 10 | L12 | 1 | ,2 | ,2 |
| | M1 | 420 | 92,3 | 92,5 |
| | M2 | 2 | ,4 | 93,0 |
| | M3 | 5 | 1,1 | 94,1 |

| Godine | Kategorija | Broj | Procenat | Kumulativno |
|---------|------------|------|----------|-------------|
| | N1 | 10 | 2,2 | 96,3 |
| | N2 | 10 | 2,2 | 98,5 |
| | N3 | 4 | ,9 | 99,3 |
| | O2 | 1 | ,2 | 99,6 |
| | O4 | 2 | ,4 | 100,0 |
| | Ukupno | 455 | 100,0 | |
| 10 - 15 | M1 | 824 | 95,7 | 95,7 |
| | M3 | 3 | ,3 | 96,1 |
| | N1 | 11 | 1,3 | 97,3 |
| | N2 | 13 | 1,5 | 98,8 |
| | N3 | 5 | ,6 | 99,4 |
| | O4 | 5 | ,6 | 100,0 |
| | Ukupno | 861 | 100,0 | |
| 15 - 20 | M1 | 272 | 95,8 | 95,8 |
| | N1 | 1 | ,4 | 96,1 |
| | N2 | 3 | 1,1 | 97,2 |
| | N3 | 3 | 1,1 | 98,2 |
| | O4 | 4 | 1,4 | 99,6 |
| | RM | 1 | ,4 | 100,0 |
| | Ukupno | 284 | 100,0 | |
| 20 - 25 | M1 | 13 | 86,7 | 86,7 |
| | N1 | 1 | 6,7 | 93,3 |
| | N2 | 1 | 6,7 | 100,0 |
| | Ukupno | 15 | 100,0 | |
| 25 - 30 | M1 | 1 | 33,3 | 33,3 |
| | N2 | 2 | 66,7 | 100,0 |
| | Ukupno | 3 | 100,0 | |
| > 30 | M1 | 1 | 50,0 | 50,0 |
| | N2 | 1 | 50,0 | 100,0 |
| | Ukupno | 2 | 100,0 | |

2.2.16. KARAKTERISTIKE VOZNOG PARKA ZA OPŠTINU PLUŽINE

Raspodjela voznog parka po vrsti pogonskog goriva

Na teritoriji Opštine Plužine vozila u 77,1% analiziranih vozila koriste dizel gorivo, dok u 18,2% koriste benzin 98 (Tabela 80 i Dijagram 69).

Tabela 80. Raspodjela voznog parka po vrsti pogonskog goriva, za Opštinu Plužine, prikazano u procentima

| | Broj | Procenat | Kumulativno |
|----------------|------------|-------------|--------------|
| Benzin 86 | 2 | ,4 | ,4 |
| Benzin 98 | 98 | 18,2 | 18,8 |
| Benzin - plin | 16 | 3,0 | 21,8 |
| Dizel | 415 | 77,1 | 100,0 |
| Mješavina | 0 | 0 | 0 |
| Elektro vozila | 0 | 0 | 0 |
| Ukupno | 531 | 98,7 | |

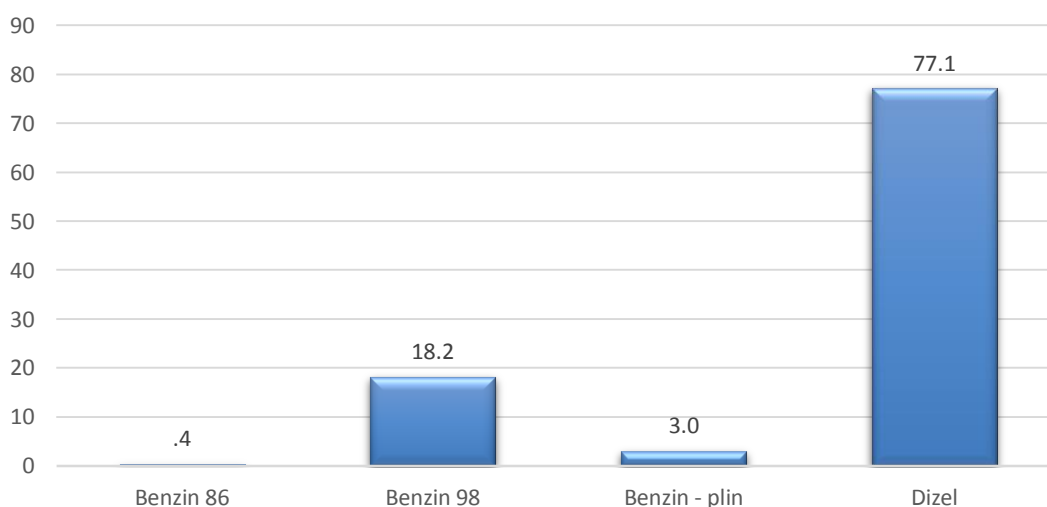

Dijagram 69. Raspodjela voznog parka po vrsti pogonskog goriva, za Opštinu Plužine, prikazano u procentima

Raspodjela voznog parka po kategoriji vozila

Najzastupljenija kategorija vozila na teritoriji Opštine Plužine je M₁ kategorija sa 460 evidentiranih vozila, a što čini 85,5% vozila od ukupnog uzorka.

Nakon M₁ kategorije, prema učestalosti, slijedi kategorija vozila N₁ sa 22 vozila, odnosno sa 4,1% zastupljenosti u ukupnom uzorku analiziranih vozila (Dijagram 70 i Tabela 81).

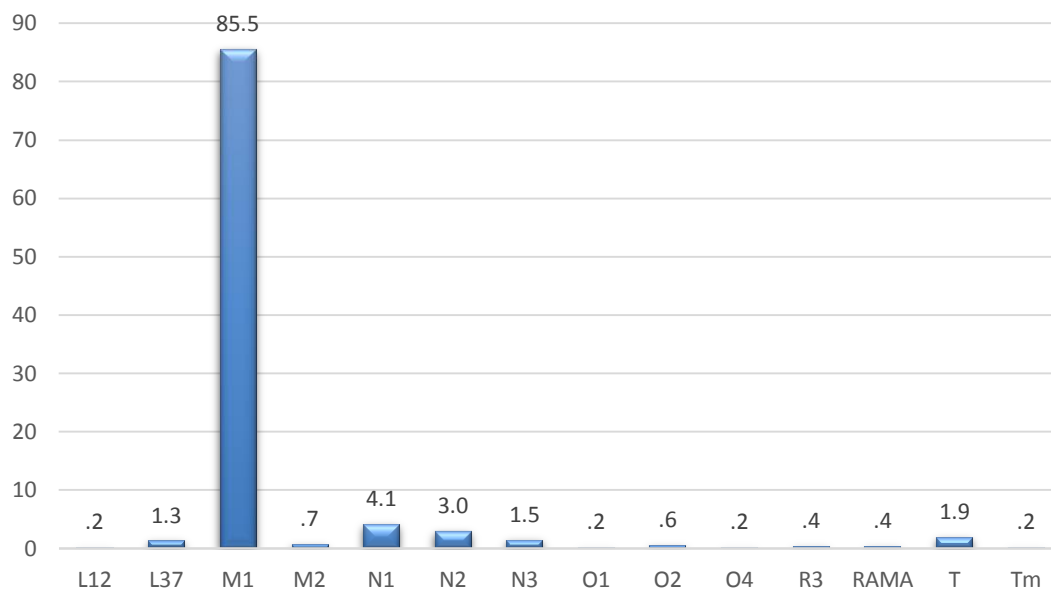

Dijagram 70. Raspodjela voznog parka po kategoriji vozila, za Opštinu Plužine, prikazano u procentima

Tabela 81. Raspodjela voznog parka po kategoriji vozila, za Opštinu Plužine

| | Broj | Procenat | Kumulativno |
|----------------------|------------|-------------|-------------|
| L ₁₂ | 1 | ,2 | ,2 |
| L ₃₇ | 7 | 1,3 | 1,5 |
| M₁ | 460 | 85,5 | 87,0 |
| M ₂ | 4 | ,7 | 87,7 |
| M ₃ | 0 | ,0 | 0,0 |
| N ₁ | 22 | 4,1 | 91,8 |
| N ₂ | 16 | 3,0 | 94,8 |
| N ₃ | 8 | 1,5 | 96,3 |
| O ₁ | 1 | ,2 | 96,5 |
| O ₂ | 3 | ,6 | 97,0 |
| O ₃ | 0 | ,0 | 0,0 |
| O ₄ | 1 | ,2 | 97,2 |
| R ₁ | 0 | ,0 | 0,0 |
| R ₂ | 0 | ,0 | 0,0 |
| R ₃ | 2 | ,4 | 97,6 |
| RM | 2 | ,4 | 98,0 |
| T | 10 | 1,9 | 99,8 |

| | Broj | Procenat | Kumulativno |
|--------|------|----------|-------------|
| T_m | 1 | ,2 | 100,0 |
| Ukupno | 538 | 100 | |

Raspodjela voznog parka po vrsti vozila i po godini proizvodnje

Na osnovu analize voznog parka, Opštine Plužine, po vrsti vozila i godini proizvodnje može se zaključiti da je vozni park u prosjeku nešto ispod 2000. godišta, a što ukazuje na starost voznog parka od oko 19 godina (Tabela 82).

Tabela 82. Raspodjela voznog parka po vrsti vozila i po godini proizvodnje, za Opštinu Plužine

| PLUŽINE | | | | | | | | |
|------------------|----------|---------|---------|-------|----------|-----------|-----------|---------|
| Godina | Putničko | Autobus | Teretno | Kombi | Motocikl | Priključ. | Polj. tr. | Specij. |
| <=1980 | 1 | | 2 | | | | | |
| 1981 | | | | | | | | |
| 1982 | 1 | | | | | | | |
| 1983 | 1 | | | | | | | |
| 1984 | | | | | | | | |
| 1985 | | | | | | | | 1 |
| 1986 | 7 | | 5 | | | | | |
| 1987 | 6 | | 1 | | | | | |
| 1988 | 10 | | 1 | | | | | |
| 1989 | 13 | | 1 | | | | | |
| 1990 | 19 | | | 1 | | 1 | | |
| 1991 | 28 | | 1 | | | 1 | | |
| 1992 | 20 | | 1 | 2 | | | | |
| 1993 | 10 | | 2 | | | | | |
| 1994 | 17 | | 1 | | | | | |
| 1995 | 9 | | | | | | | |
| 1996 | 16 | | 1 | 1 | | | | |
| 1997 | 13 | 1 | 2 | 1 | | | | |
| 1998 | 5 | | 2 | | | | | |
| 1999 | 16 | | | | | | | |
| 2000 | 26 | | | | | | | 1 |
| 2001 | 36 | | 2 | | | | | |

| PLUŽINE | | | | | | | | |
|--------------------------|---------------|---------------|---------------|---------------|---------------|---------------|---------------|---------------|
| Godina | Putničko | Autobus | Teretno | Kombi | Motocikl | Priključ. | Polj. tr. | Specij. |
| 2002 | 37 | | 3 | | | | | |
| 2003 | 29 | | 4 | | | | | |
| 2004 | 32 | | | | 1 | | | |
| 2005 | 24 | | 4 | 1 | | | | 1 |
| 2006 | 22 | | 2 | | | | | |
| 2007 | 12 | | 1 | | | 1 | | |
| 2008 | 11 | | | | | | | |
| 2009 | 7 | | | | | | | |
| 2010 | 8 | | | | | | | |
| 2011 | 4 | 1 | 1 | 2 | | | | |
| 2012 | 3 | | 1 | | 2 | 1 | | |
| 2013 | 5 | | | | | | 1 | |
| 2014 | 1 | | 1 | | | 1 | 3 | |
| 2015 | 2 | | | | | | 1 | |
| 2016 | 1 | | | | | | 5 | |
| 2017 | 3 | | | | | | | |
| 2018 | | | | | 3 | | | |
| 2019 | | | | | 2 | | | |
| Ukupno | 455 | 2 | 39 | 8 | 8 | 5 | 10 | 3 |
| Sr. god. po vrsti | 1999.4 | 2004.0 | 1997.4 | 1999.3 | 2015.0 | 2002.8 | 2015.0 | 1996.7 |
| Srednje godište | 1999.8 | | | | | | | |

Raspodjela vozila po kategorijama i starosti kod prve registracije

Raspodjela voznog parka po kategoriji vozila i starosti kod prve registracije u Crnoj Gori prikazana je u Tabeli 83.

Tabela 83. Raspodjela voznog parka po kategoriji vozila i starosti vozila kod prve registracije, za Opštinu Plužine

| Godine | Kategorija | Broj | Procenat | Kumulativno |
|--------|------------|------|----------|-------------|
| <0.3 | L12 | 1 | 1,6 | 1,6 |
| | L37 | 2 | 3,2 | 4,8 |
| | M1 | 44 | 69,8 | 74,6 |
| | M2 | 1 | 1,6 | 76,2 |

| Godine | Kategorija | Broj | Procenat | Kumulativno |
|-----------|------------|------|----------|-------------|
| | N1 | 3 | 4,8 | 81,0 |
| | N2 | 4 | 6,3 | 87,3 |
| | N3 | 1 | 1,6 | 88,9 |
| | R3 | 1 | 1,6 | 90,5 |
| | T | 5 | 7,9 | 98,4 |
| | Tm | 1 | 1,6 | 100,0 |
| | Ukupno | 63 | 100,0 | |
| 0,3 - 0,6 | M1 | 11 | 73,3 | 73,3 |
| | M2 | 1 | 6,7 | 80,0 |
| | N1 | 2 | 13,3 | 93,3 |
| | N3 | 1 | 6,7 | 100,0 |
| | Ukupno | 15 | 100,0 | |
| 0,6 - 1 | L37 | 3 | 13,6 | 13,6 |
| | M1 | 13 | 59,1 | 72,7 |
| | N3 | 1 | 4,5 | 77,3 |
| | O2 | 1 | 4,5 | 81,8 |
| | R3 | 1 | 4,5 | 86,4 |
| | T | 3 | 13,6 | 100,0 |
| | Ukupno | 22 | 100,0 | |
| 1 - 3 | M1 | 18 | 75,0 | 75,0 |
| | M2 | 1 | 4,2 | 79,2 |
| | N1 | 1 | 4,2 | 83,3 |
| | N2 | 2 | 8,3 | 91,7 |
| | T | 2 | 8,3 | 100,0 |
| | Ukupno | 24 | 100,0 | |
| 3 - 5 | L37 | 1 | 4,5 | 4,5 |
| | M1 | 18 | 81,8 | 86,4 |
| | N1 | 1 | 4,5 | 90,9 |
| | N2 | 1 | 4,5 | 95,5 |
| | O1 | 1 | 4,5 | 100,0 |
| | Ukupno | 22 | 100,0 | |
| 5 - 10 | L37 | 1 | ,8 | ,8 |

| Godine | Kategorija | Broj | Procenat | Kumulativno |
|---------|------------|------|----------|-------------|
| | M1 | 111 | 88,8 | 89,6 |
| | N1 | 9 | 7,2 | 96,8 |
| | N2 | 1 | ,8 | 97,6 |
| | N3 | 1 | ,8 | 98,4 |
| | O2 | 1 | ,8 | 99,2 |
| | O4 | 1 | ,8 | 100,0 |
| | Ukupno | 125 | 100,0 | |
| 10 - 15 | M1 | 203 | 94,9 | 94,9 |
| | N1 | 5 | 2,3 | 97,2 |
| | N2 | 3 | 1,4 | 98,6 |
| | N3 | 3 | 1,4 | 100,0 |
| | Ukupno | 214 | 100,0 | |
| 15 - 20 | M1 | 41 | 93,2 | 93,2 |
| | N2 | 3 | 6,8 | 100,0 |
| | Ukupno | 44 | 100,0 | |
| 20 - 25 | M1 | 1 | 25,0 | 25,0 |
| | N1 | 1 | 25,0 | 50,0 |
| | N2 | 2 | 50,0 | 100,0 |
| | Ukupno | 4 | 100,0 | |
| 25 - 30 | N3 | 1 | 33,3 | 33,3 |
| | O2 | 1 | 33,3 | 66,7 |
| | RM | 1 | 33,3 | 100,0 |
| | Ukupno | 3 | 100,0 | |
| > 30 | M2 | 1 | 50,0 | 50,0 |
| | RM | 1 | 50,0 | 100,0 |
| | Ukupno | 2 | 100,0 | |

2.2.17. KARAKTERISTIKE VOZNOG PARKA ZA OPŠTINU PLJEVLJA

Raspodjela voznog parka po vrsti pogonskog goriva

Na teritoriji Opštine Pljevlja vozila u 77,8% analiziranih vozila koriste dizel gorivo, dok u 16,5% koriste benzin 98 (Tabela 84 i Dijagram 71).

Tabela 84. *Raspodjela voznog parka po vrsti pogonskog goriva, za Opštinu Pljevlja, prikazano u procentima*

| | Broj | Procenat | Kumulativno |
|----------------|-------------|-------------|--------------|
| Benzin 86 | 7 | ,1 | ,1 |
| Benzin 98 | 1277 | 16,5 | 16,8 |
| Benzin - plin | 320 | 4,1 | 21,0 |
| Dizel | 6025 | 77,8 | 100,0 |
| Mješavina | 2 | ,0 | 100,0 |
| Elektro vozila | 0 | 0 | 0 |
| Ukupno | 7631 | 98,5 | |

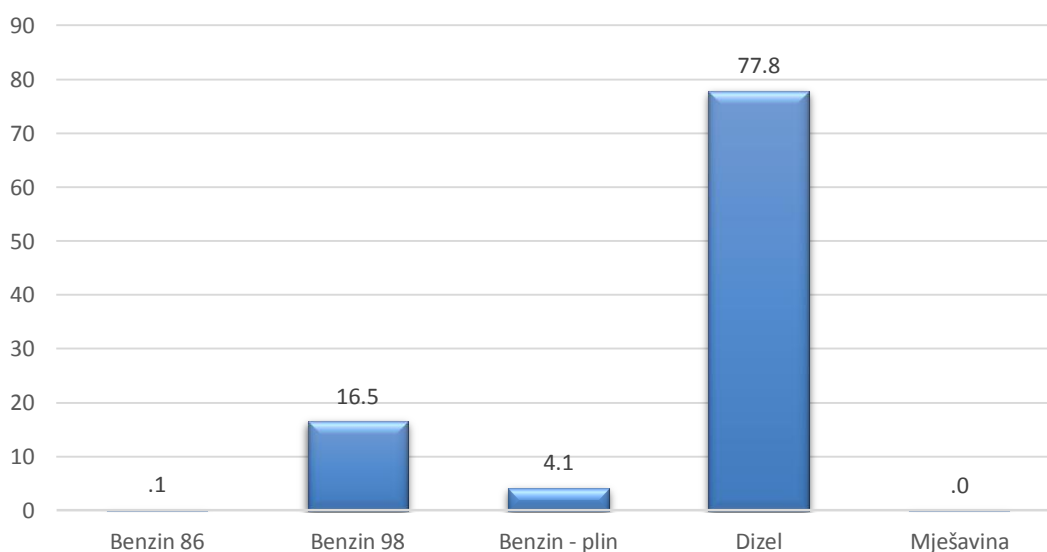

Dijagram 71. *Raspodjela voznog parka po vrsti pogonskog goriva, za Opštinu Pljevlja, prikazano u procentima*

Raspodjela voznog parka po kategoriji vozila

Najzastupljenija kategorija vozila na teritoriji Opštine Pljevlja je M₁ kategorija sa 6833 evidentiranih vozila, a što čini 88,2% vozila od ukupnog uzorka.

Nakon M₁ kategorije, prema učestalosti, slijedi kategorija vozila N₂ sa 276 vozila, odnosno sa 3,6% zastupljenosti u ukupnom uzorku (Dijagram 72 i Tabela 85).

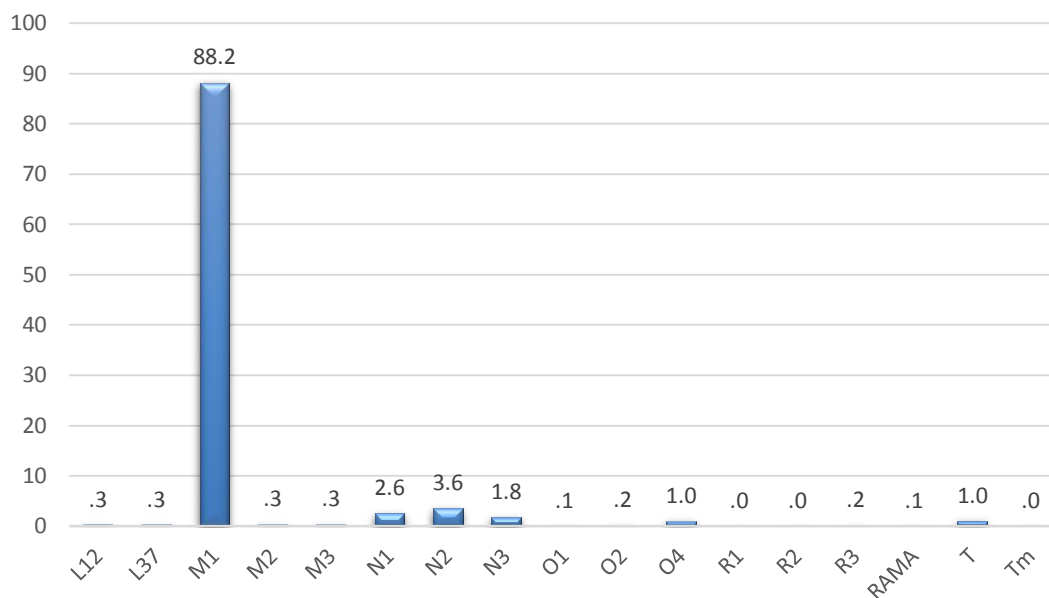

Dijagram 72. Raspodjela voznog parka po kategoriji vozila, za Opštinu Pljevlja, prikazano u procentima

Tabela 85. Raspodjela voznog parka po kategoriji vozila, za Opštinu Pljevlja

| | Broj | Procenat | Kumulativno |
|----------------------|-------------|-------------|-------------|
| L ₁₂ | 22 | ,3 | ,3 |
| L ₃₇ | 23 | ,3 | ,6 |
| M₁ | 6833 | 88,2 | 88,8 |
| M ₂ | 26 | ,3 | 89,1 |
| M ₃ | 25 | ,3 | 89,5 |
| N ₁ | 199 | 2,6 | 92,0 |
| N ₂ | 276 | 3,6 | 95,6 |
| N ₃ | 140 | 1,8 | 97,4 |
| O ₁ | 4 | ,1 | 97,5 |
| O ₂ | 17 | ,2 | 97,7 |
| O ₃ | 0 | ,0 | 0,0 |
| O ₄ | 77 | 1,0 | 98,7 |
| R ₁ | 2 | ,0 | 98,7 |
| R ₂ | 2 | ,0 | 98,7 |
| R ₃ | 12 | ,2 | 98,9 |
| RM | 7 | ,1 | 99,0 |

| | Broj | Procenat | Kumulativno |
|----------------|------|----------|-------------|
| T | 79 | 1,0 | 100,0 |
| T _m | 1 | ,0 | 100,0 |
| Ukupno | 7745 | 100 | |

Raspodjela voznog parka po vrsti vozila i po godini proizvodnje

Na osnovu analize voznog parka, Opštine Pljevlja, po vrsti vozila i godini proizvodnje može se zaključiti da je vozni park u prosjeku 2000. godište, a što ukazuje na starost voznog parka od oko 19 godina (Tabela 86).

Tabela 86. *Raspodjela voznog parka po vrsti vozila i po godini proizvodnje, za Opštinu Pljevlja*

| PLJEVLJA | | | | | | | | |
|----------|----------|---------|---------|-------|----------|-----------|-----------|---------|
| Godina | Putničko | Autobus | Teretno | Kombi | Motocikl | Priključ. | Polj. tr. | Specij. |
| <=1980 | 4 | | 10 | | | 2 | 2 | 2 |
| 1981 | 2 | | 3 | | | 1 | 2 | |
| 1982 | 3 | | 7 | | | 2 | | |
| 1983 | 3 | | 3 | | | 2 | 4 | |
| 1984 | 17 | | 5 | | 1 | 3 | 2 | 1 |
| 1985 | 52 | | 4 | | | | 3 | 1 |
| 1986 | 91 | | 8 | | | | 2 | 2 |
| 1987 | 117 | | 2 | | | | 3 | 1 |
| 1988 | 121 | | 12 | 3 | 1 | 3 | 1 | 4 |
| 1989 | 166 | 1 | 10 | | | 1 | 2 | 1 |
| 1990 | 207 | 1 | 13 | | | 2 | 4 | |
| 1991 | 263 | 2 | 17 | | | 2 | 5 | 1 |
| 1992 | 248 | | 11 | | | 1 | 1 | 1 |
| 1993 | 202 | | 6 | 2 | | | 2 | 1 |
| 1994 | 219 | | 13 | 1 | | 2 | | 5 |
| 1995 | 197 | | 4 | | 2 | 2 | 1 | 1 |
| 1996 | 192 | 1 | 13 | 1 | | 1 | | 2 |
| 1997 | 170 | 2 | 13 | 3 | 1 | 2 | 2 | 2 |
| 1998 | 153 | 2 | 8 | | 1 | 1 | 3 | |
| 1999 | 132 | 2 | 8 | | | 2 | 1 | 2 |
| 2000 | 275 | 1 | 8 | | 1 | 3 | | 6 |
| 2001 | 536 | 1 | 17 | | | 5 | 1 | 5 |

PLJEVLJA

| Godina | Putničko | Autobus | Teretno | Kombi | Motocikl | Priključ. | Polj. tr. | Specij. |
|--------------------------|---------------|---------------|---------------|---------------|---------------|---------------|---------------|---------------|
| 2002 | 599 | 1 | 29 | | 4 | 3 | | 8 |
| 2003 | 480 | 5 | 17 | 1 | 2 | 4 | 1 | 13 |
| 2004 | 455 | 7 | 24 | | | 8 | 4 | 6 |
| 2005 | 390 | 6 | 20 | | 3 | 5 | 1 | 1 |
| 2006 | 321 | 3 | 21 | | 4 | 6 | | 10 |
| 2007 | 308 | 1 | 26 | | 10 | 7 | 1 | 1 |
| 2008 | 253 | 2 | 43 | | 6 | 8 | | 19 |
| 2009 | 136 | 1 | 13 | | 1 | 2 | 3 | 4 |
| 2010 | 113 | 1 | 11 | | 2 | | | 2 |
| 2011 | 113 | 6 | 9 | | | | 1 | 3 |
| 2012 | 60 | | 15 | | | | 2 | 3 |
| 2013 | 61 | | | | | 2 | 4 | 1 |
| 2014 | 56 | 1 | 5 | | 2 | 6 | 6 | 1 |
| 2015 | 29 | | | | 2 | 1 | | |
| 2016 | 17 | | 5 | | 1 | 2 | 10 | 2 |
| 2017 | 18 | 1 | 2 | | | 3 | 5 | 3 |
| 2018 | 22 | 1 | 3 | | | 3 | | 2 |
| 2019 | 4 | | 1 | | 1 | 1 | | |
| Ukupno | 6805 | 49 | 439 | 11 | 45 | 98 | 79 | 117 |
| Sr. god. po vrsti | 2000.2 | 2004.0 | 2000.3 | 1994.0 | 2005.6 | 2002.3 | 2000.3 | 2002.8 |
| Srednje godište | 2000.3 | | | | | | | |

Raspodjela vozila po kategorijama i starosti kod prve registracije

Raspodjela voznog parka po kategoriji vozila i starosti kod prve registracije u Crnoj Gori prikazana je u Tabeli 87.

Tabela 87. *Raspodjela voznog parka po kategoriji vozila i starosti vozila kod prve registracije, za Opštinu Pljevlja*

| Godine | Kategorija | Broj | Procenat | Kumulativno |
|--------|------------|------|----------|-------------|
| < 0,3 | L12 | 8 | 1,2 | 1,2 |
| | L37 | 5 | ,7 | 1,9 |
| | M1 | 517 | 75,6 | 77,5 |
| | M2 | 9 | 1,3 | 78,8 |

| Godine | Kategorija | Broj | Procenat | Kumulativno |
|-----------|------------|------|----------|-------------|
| | M3 | 1 | ,1 | 78,9 |
| | N1 | 28 | 4,1 | 83,0 |
| | N2 | 39 | 5,7 | 88,7 |
| | N3 | 47 | 6,9 | 95,6 |
| | O1 | 3 | ,4 | 96,1 |
| | O4 | 13 | 1,9 | 98,0 |
| | R1 | 1 | ,1 | 98,1 |
| | R2 | 2 | ,3 | 98,4 |
| | R3 | 2 | ,3 | 98,7 |
| | RM | 2 | ,3 | 99,0 |
| | T | 7 | 1,0 | 100,0 |
| | Ukupno | 684 | 100,0 | |
| 0,3 - 0,6 | L12 | 2 | ,8 | ,8 |
| | L37 | 1 | ,4 | 1,1 |
| | M1 | 203 | 76,6 | 77,7 |
| | M2 | 3 | 1,1 | 78,9 |
| | M3 | 3 | 1,1 | 80,0 |
| | N1 | 9 | 3,4 | 83,4 |
| | N2 | 15 | 5,7 | 89,1 |
| | N3 | 11 | 4,2 | 93,2 |
| | O2 | 2 | ,8 | 94,0 |
| | O4 | 4 | 1,5 | 95,5 |
| | R3 | 1 | ,4 | 95,8 |
| | RM | 1 | ,4 | 96,2 |
| | T | 10 | 3,8 | 100,0 |
| | Ukupno | 265 | 100,0 | |
| 0,6 - 1 | L12 | 3 | 2,4 | 2,4 |
| | L37 | 1 | ,8 | 3,3 |
| | M1 | 93 | 75,6 | 78,9 |
| | M3 | 1 | ,8 | 79,7 |
| | N1 | 5 | 4,1 | 83,7 |
| | N2 | 7 | 5,7 | 89,4 |

| Godine | Kategorija | Broj | Procenat | Kumulativno |
|--------|------------|------|----------|-------------|
| | N3 | 3 | 2,4 | 91,9 |
| | O2 | 4 | 3,3 | 95,1 |
| | R1 | 1 | ,8 | 95,9 |
| | R3 | 2 | 1,6 | 97,6 |
| | T | 2 | 1,6 | 99,2 |
| | Tm | 1 | ,8 | 100,0 |
| | Ukupno | 123 | 100,0 | |
| 1 - 3 | L12 | 5 | 2,6 | 2,6 |
| | L37 | 2 | 1,1 | 3,7 |
| | M1 | 130 | 68,4 | 72,1 |
| | M2 | 1 | ,5 | 72,6 |
| | M3 | 1 | ,5 | 73,2 |
| | N1 | 7 | 3,7 | 76,8 |
| | N2 | 12 | 6,3 | 83,2 |
| | N3 | 8 | 4,2 | 87,4 |
| | O2 | 3 | 1,6 | 88,9 |
| | O4 | 1 | ,5 | 89,5 |
| | R3 | 3 | 1,6 | 91,1 |
| | RM | 1 | ,5 | 91,6 |
| | T | 16 | 8,4 | 100,0 |
| | Ukupno | 190 | 100,0 | |
| 3 - 5 | L37 | 2 | ,4 | ,4 |
| | M1 | 445 | 91,8 | 92,2 |
| | M2 | 1 | ,2 | 92,4 |
| | M3 | 1 | ,2 | 92,6 |
| | N1 | 13 | 2,7 | 95,3 |
| | N2 | 13 | 2,7 | 97,9 |
| | N3 | 3 | ,6 | 98,6 |
| | O4 | 4 | ,8 | 99,4 |
| | R3 | 1 | ,2 | 99,6 |
| | T | 2 | ,4 | 100,0 |
| | Ukupno | 485 | 100,0 | |

| Godine | Kategorija | Broj | Procenat | Kumulativno |
|---------|------------|------|----------|-------------|
| 5 - 10 | L12 | 3 | ,1 | ,1 |
| | L37 | 3 | ,1 | ,3 |
| | M1 | 1844 | 90,1 | 90,4 |
| | M2 | 5 | ,2 | 90,7 |
| | M3 | 7 | ,3 | 91,0 |
| | N1 | 70 | 3,4 | 94,4 |
| | N2 | 75 | 3,7 | 98,1 |
| | N3 | 21 | 1,0 | 99,1 |
| | O1 | 1 | ,0 | 99,2 |
| | O2 | 3 | ,1 | 99,3 |
| | O4 | 13 | ,6 | 100,0 |
| | RM | 1 | ,0 | 100,0 |
| | Ukupno | 2046 | 100,0 | |
| 10 - 15 | L12 | 1 | ,0 | ,0 |
| | L37 | 2 | ,1 | ,1 |
| | M1 | 2916 | 93,6 | 93,6 |
| | M2 | 6 | ,2 | 93,8 |
| | M3 | 8 | ,3 | 94,1 |
| | N1 | 59 | 1,9 | 96,0 |
| | N2 | 63 | 2,0 | 98,0 |
| | N3 | 28 | ,9 | 98,9 |
| | O4 | 27 | ,9 | 99,8 |
| | R3 | 1 | ,0 | 99,8 |
| | RM | 1 | ,0 | 99,8 |
| | T | 5 | ,2 | 100,0 |
| | Ukupno | 3117 | 100,0 | |
| 15 - 20 | L37 | 3 | ,4 | ,4 |
| | M1 | 672 | 89,4 | 89,8 |
| | M3 | 3 | ,4 | 90,2 |
| | N1 | 5 | ,7 | 90,8 |
| | N2 | 35 | 4,7 | 95,5 |
| | N3 | 16 | 2,1 | 97,6 |

| Godine | Kategorija | Broj | Procenat | Kumulativno |
|---------|------------|------|----------|-------------|
| | O2 | 1 | ,1 | 97,7 |
| | O4 | 10 | 1,3 | 99,1 |
| | RM | 1 | ,1 | 99,2 |
| | T | 6 | ,8 | 100,0 |
| | Ukupno | 752 | 100,0 | |
| 20 - 25 | L37 | 3 | 10,0 | 10,0 |
| | M1 | 11 | 36,7 | 46,7 |
| | N1 | 1 | 3,3 | 50,0 |
| | N2 | 6 | 20,0 | 70,0 |
| | O2 | 3 | 10,0 | 80,0 |
| | T | 6 | 20,0 | 100,0 |
| | Ukupno | 30 | 100,0 | |
| 25 - 30 | L37 | 1 | 3,4 | 3,4 |
| | M1 | 1 | 3,4 | 6,9 |
| | N1 | 1 | 3,4 | 10,3 |
| | N2 | 7 | 24,1 | 34,5 |
| | N3 | 2 | 6,9 | 41,4 |
| | O2 | 1 | 3,4 | 44,8 |
| | O4 | 3 | 10,3 | 55,2 |
| | R3 | 1 | 3,4 | 58,6 |
| | T | 12 | 41,4 | 100,0 |
| | Ukupno | 29 | 100,0 | |
| > 30 | M1 | 1 | 4,2 | 4,2 |
| | M2 | 1 | 4,2 | 8,3 |
| | N1 | 1 | 4,2 | 12,5 |
| | N2 | 4 | 16,7 | 29,2 |
| | N3 | 1 | 4,2 | 33,3 |
| | O4 | 2 | 8,3 | 41,7 |
| | R3 | 1 | 4,2 | 45,8 |
| | T | 13 | 54,2 | 100,0 |
| | Ukupno | 24 | 100,0 | |

2.2.18. KARAKTERISTIKE VOZNOG PARKA ZA OPŠTINU PODGORICA

Raspodjela voznog parka po vrsti pogonskog goriva

Vozila na teritoriji Opštine Podgorica u 71,3% koriste dizel gorivo, dok u 23,2% koriste benzin 98 (Tabela 88 i Dijagram 73).

Na teritoriji Opštine Podgorica postoje 14 registrovanih vozila sa elektro pogonom.

Tabela 88. *Raspodjela voznog parka po vrsti pogonskog goriva, za Opštinu Podgorica, prikazano u procentima*

| | Broj | Procenat | Kumulativno |
|----------------|--------------|-------------|--------------|
| Benzin 86 | 94 | ,1 | ,1 |
| Benzin 98 | 16600 | 23,2 | 23,5 |
| Benzin - plin | 3148 | 4,4 | 28,0 |
| Dizel | 51039 | 71,3 | 100,0 |
| Mješavina | 1 | ,0 | 100,0 |
| Elektro vozila | 14 | ,0 | 100,0 |
| Ukupno | 70896 | 99,0 | |

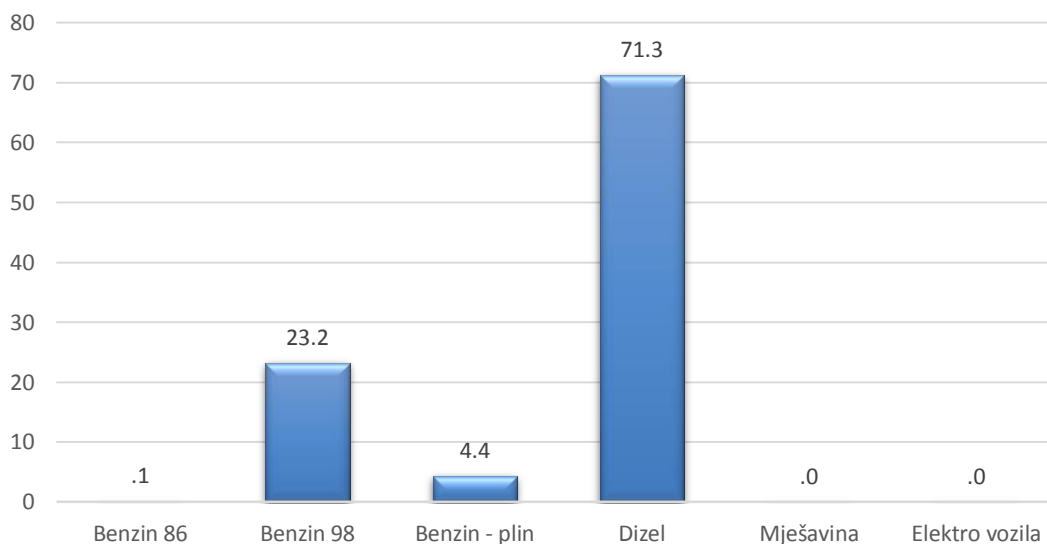

Dijagram 73. *Raspodjela voznog parka po vrsti pogonskog goriva, za Opštinu Podgorica, prikazano u procentima*

Raspodjela voznog parka po kategoriji vozila

Najzastupljenija kategorija vozila na teritoriji Opštine Podgorica je M₁ kategorija sa 87,0% vozila zastupljenosti u ukupnom uzorku, a nakon M₁ kategorije slijedi kategorija vozila N₁ sa 5,4% zastupljenosti (Dijagram 74 i Tabela 89).

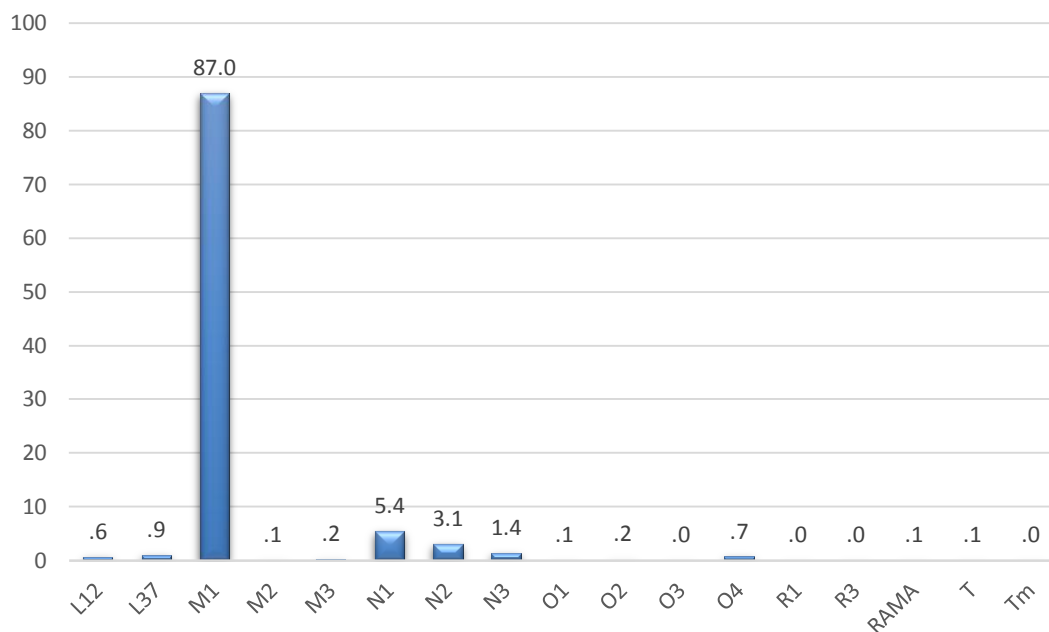

Dijagram 74. Raspodjela voznog parka po kategoriji vozila, za Opštinu Podgorica, prikazano u procentima

Tabela 89. Raspodjela voznog parka po kategoriji vozila, za Opštinu Podgorica

| | Broj | Procenat | Kumulativno |
|----------------------|--------------|-------------|-------------|
| L ₁₂ | 459 | ,6 | ,6 |
| L ₃₇ | 675 | ,9 | 1,6 |
| M₁ | 62287 | 87,0 | 88,6 |
| M ₂ | 98 | ,1 | 88,7 |
| M ₃ | 176 | ,2 | 88,9 |
| N ₁ | 3878 | 5,4 | 94,4 |
| N ₂ | 2228 | 3,1 | 97,5 |
| N ₃ | 982 | 1,4 | 98,8 |
| O ₁ | 76 | ,1 | 98,9 |
| O ₂ | 118 | ,2 | 99,1 |
| O ₃ | 13 | ,0 | 99,1 |
| O ₄ | 500 | ,7 | 99,8 |
| R ₁ | 2 | ,0 | 99,8 |
| R ₂ | 0 | ,0 | 0,0 |
| R ₃ | 7 | ,0 | 99,8 |
| RM | 61 | ,1 | 99,9 |

| | Broj | Procenat | Kumulativno |
|----------------|-------|----------|-------------|
| T | 38 | ,1 | 100,0 |
| T _m | 14 | ,0 | 100,0 |
| Ukupno | 71612 | 100 | |

Raspodjela voznog parka po vrsti vozila i po godini proizvodnje

Na osnovu analize voznog parka, Opštine Podgorica, po vrsti vozila i godini proizvodnje, može se zaključiti da je vozni park u prosjeku ispod 2006. godišta, a što ukazuje na starost voznog parka od oko 13 godina (Tabela 90).

Tabela 90. *Raspodjela voznog parka po vrsti vozila i po godini proizvodnje, za Opštinu Podgorica*

| PODGORICA | | | | | | | | |
|-----------|----------|---------|---------|-------|----------|-----------|-----------|---------|
| Godina | Putničko | Autobus | Teretno | Kombi | Motocikl | Priključ. | Polj. tr. | Specij. |
| <=1980 | 69 | 2 | 35 | | 2 | 11 | | 3 |
| 1981 | 24 | | 14 | | | 4 | | 2 |
| 1982 | 23 | 1 | 11 | | 2 | | | 1 |
| 1983 | 24 | | 15 | | 1 | 3 | | 1 |
| 1984 | 63 | 1 | 26 | | | 2 | | 4 |
| 1985 | 141 | 2 | 18 | | | 1 | | 1 |
| 1986 | 260 | 1 | 30 | | | 2 | | 3 |
| 1987 | 423 | 3 | 25 | | 1 | 3 | 1 | 4 |
| 1988 | 447 | 1 | 40 | | | 7 | 1 | 4 |
| 1989 | 534 | 3 | 34 | | 3 | 2 | | 5 |
| 1990 | 511 | 5 | 45 | | 4 | 9 | 1 | 4 |
| 1991 | 559 | 4 | 47 | 1 | | 7 | | 7 |
| 1992 | 784 | 3 | 56 | | | 7 | | 7 |
| 1993 | 758 | 2 | 36 | 1 | 1 | 5 | 1 | 11 |
| 1994 | 937 | 4 | 38 | 1 | 1 | 9 | 1 | 7 |
| 1995 | 952 | 7 | 52 | | 3 | 3 | | 9 |
| 1996 | 1198 | 6 | 59 | | | 10 | 1 | 6 |
| 1997 | 1328 | 5 | 84 | | 6 | 6 | | 7 |
| 1998 | 1361 | 6 | 95 | 1 | 6 | 10 | | 6 |
| 1999 | 1292 | 2 | 93 | 1 | 5 | 16 | | 12 |
| 2000 | 1922 | 7 | 98 | | 10 | 16 | | 10 |

| PODGORICA | | | | | | | | |
|--------------------------|---------------|---------------|---------------|---------------|---------------|---------------|---------------|---------------|
| Godina | Putničko | Autobus | Teretno | Kombi | Motocikl | Priključ. | Polj. tr. | Specij. |
| 2001 | 3321 | 28 | 148 | 2 | 15 | 24 | | 27 |
| 2002 | 3298 | 26 | 220 | 1 | 11 | 14 | | 34 |
| 2003 | 3551 | 17 | 215 | 1 | 28 | 20 | | 37 |
| 2004 | 3872 | 22 | 247 | | 26 | 28 | | 43 |
| 2005 | 3454 | 23 | 264 | | 31 | 41 | 1 | 39 |
| 2006 | 3429 | 6 | 256 | 1 | 54 | 41 | 2 | 51 |
| 2007 | 3987 | 20 | 379 | 1 | 111 | 50 | 2 | 89 |
| 2008 | 3996 | 22 | 491 | | 112 | 70 | 2 | 142 |
| 2009 | 2082 | 7 | 210 | | 32 | 6 | 1 | 32 |
| 2010 | 2462 | 5 | 232 | | 36 | 13 | | 29 |
| 2011 | 2590 | 4 | 324 | | 26 | 16 | 1 | 52 |
| 2012 | 1824 | 2 | 236 | | 29 | 12 | 1 | 32 |
| 2013 | 1776 | 6 | 187 | | 54 | 17 | | 40 |
| 2014 | 1801 | 3 | 155 | | 54 | 18 | 3 | 37 |
| 2015 | 1732 | 3 | 292 | | 130 | 25 | 4 | 27 |
| 2016 | 1216 | 2 | 280 | | 155 | 33 | 6 | 46 |
| 2017 | 1461 | 5 | 262 | | 47 | 52 | 4 | 60 |
| 2018 | 1538 | 6 | 318 | | 80 | 77 | 4 | 49 |
| 2019 | 1070 | 2 | 96 | | 58 | 17 | 1 | 15 |
| Ukupno | 62070 | 274 | 5763 | 11 | 1134 | 707 | 38 | 995 |
| Sr. god. po vrsti | 2005.2 | 2003.1 | 2007.1 | 1999.5 | 2011.2 | 2007.2 | 2010.1 | 2007.8 |
| Srednje godište | | | | 2005.5 | | | | |

Raspodjela vozila po kategorijama i starosti kod prve registracije

Raspodjela voznog parka po kategoriji vozila i starosti kod prve registracije u Crnoj Gori prikazana je u Tabeli 91.

Tabela 91. Raspodjela voznog parka po kategoriji vozila i starosti vozila kod prve registracije, za Opštinu Podgorica

| Godine | Kategorija | Broj | Procenat | Kumulativno |
|--------|------------|-------|----------|-------------|
| < 0,3 | L12 | 312 | 1,9 | 1,9 |
| | L37 | 386 | 2,3 | 4,2 |
| | M1 | 13320 | 81,0 | 85,3 |

| Godine | Kategorija | Broj | Procenat | Kumulativno |
|-----------|------------|-------|----------|-------------|
| | M2 | 30 | ,2 | 85,5 |
| | M3 | 27 | ,2 | 85,6 |
| | N1 | 1173 | 7,1 | 92,8 |
| | N2 | 647 | 3,9 | 96,7 |
| | N3 | 331 | 2,0 | 98,7 |
| | O1 | 24 | ,1 | 98,9 |
| | O2 | 40 | ,2 | 99,1 |
| | O3 | 2 | ,0 | 99,1 |
| | O4 | 108 | ,7 | 99,8 |
| | R1 | 2 | ,0 | 99,8 |
| | R3 | 2 | ,0 | 99,8 |
| | RM | 13 | ,1 | 99,9 |
| | T | 9 | ,1 | 99,9 |
| | Tm | 9 | ,1 | 100,0 |
| | Ukupno | 16435 | 100,0 | |
| 0,3 - 0,6 | L12 | 12 | ,2 | ,2 |
| | L37 | 30 | ,5 | ,7 |
| | M1 | 5057 | 82,9 | 83,6 |
| | M2 | 11 | ,2 | 83,7 |
| | M3 | 1 | ,0 | 83,8 |
| | N1 | 581 | 9,5 | 93,3 |
| | N2 | 219 | 3,6 | 96,9 |
| | N3 | 114 | 1,9 | 98,7 |
| | O1 | 18 | ,3 | 99,0 |
| | O2 | 18 | ,3 | 99,3 |
| | O4 | 31 | ,5 | 99,8 |
| | RM | 7 | ,1 | 100,0 |
| | T | 3 | ,0 | 100,0 |
| | Ukupno | 6102 | 100,0 | |
| 0,6 - 1 | L12 | 36 | 1,6 | 1,6 |
| | L37 | 68 | 3,0 | 4,5 |
| | M1 | 1820 | 79,1 | 83,6 |

| Godine | Kategorija | Broj | Procenat | Kumulativno |
|--------|------------|------|----------|-------------|
| | M2 | 11 | ,5 | 84,1 |
| | M3 | 4 | ,2 | 84,3 |
| | N1 | 152 | 6,6 | 90,9 |
| | N2 | 97 | 4,2 | 95,1 |
| | N3 | 55 | 2,4 | 97,5 |
| | O1 | 18 | ,8 | 98,3 |
| | O2 | 6 | ,3 | 98,5 |
| | O4 | 13 | ,6 | 99,1 |
| | R3 | 1 | ,0 | 99,1 |
| | RM | 9 | ,4 | 99,5 |
| | T | 7 | ,3 | 99,8 |
| | Tm | 4 | ,2 | 100,0 |
| | Ukupno | 2301 | 100,0 | |
| 1 - 3 | L12 | 54 | 1,6 | 1,6 |
| | L37 | 50 | 1,5 | 3,1 |
| | M1 | 2831 | 85,7 | 88,8 |
| | M2 | 7 | ,2 | 89,0 |
| | M3 | 4 | ,1 | 89,1 |
| | N1 | 170 | 5,1 | 94,3 |
| | N2 | 102 | 3,1 | 97,4 |
| | N3 | 33 | 1,0 | 98,4 |
| | O1 | 12 | ,4 | 98,7 |
| | O2 | 11 | ,3 | 99,1 |
| | O4 | 12 | ,4 | 99,4 |
| | R3 | 1 | ,0 | 99,5 |
| | RM | 5 | ,2 | 99,6 |
| | T | 12 | ,4 | 100,0 |
| | Tm | 1 | ,0 | 100,0 |
| | Ukupno | 3305 | 100,0 | |
| 3 - 5 | L12 | 15 | ,2 | ,2 |
| | L37 | 30 | ,4 | ,6 |
| | M1 | 7361 | 91,1 | 91,7 |

| Godine | Kategorija | Broj | Procenat | Kumulativno |
|---------|------------|-------|----------|-------------|
| | M2 | 7 | ,1 | 91,7 |
| | M3 | 4 | ,0 | 91,8 |
| | N1 | 394 | 4,9 | 96,7 |
| | N2 | 192 | 2,4 | 99,0 |
| | N3 | 35 | ,4 | 99,5 |
| | O2 | 8 | ,1 | 99,6 |
| | O4 | 22 | ,3 | 99,9 |
| | R3 | 3 | ,0 | 99,9 |
| | RM | 7 | ,1 | 100,0 |
| | T | 2 | ,0 | 100,0 |
| | Ukupno | 8080 | 100,0 | |
| 5 - 10 | L12 | 19 | ,1 | ,1 |
| | L37 | 55 | ,3 | ,4 |
| | M1 | 14509 | 88,1 | 88,6 |
| | M2 | 21 | ,1 | 88,7 |
| | M3 | 51 | ,3 | 89,0 |
| | N1 | 957 | 5,8 | 94,8 |
| | N2 | 509 | 3,1 | 97,9 |
| | N3 | 155 | ,9 | 98,9 |
| | O1 | 2 | ,0 | 98,9 |
| | O2 | 12 | ,1 | 98,9 |
| | O3 | 4 | ,0 | 99,0 |
| | O4 | 159 | 1,0 | 99,9 |
| | RM | 10 | ,1 | 100,0 |
| | T | 1 | ,0 | 100,0 |
| | Ukupno | 16464 | 100,0 | |
| 10 - 15 | L12 | 9 | ,1 | ,1 |
| | L37 | 35 | ,2 | ,3 |
| | M1 | 14961 | 93,1 | 93,4 |
| | M2 | 8 | ,0 | 93,4 |
| | M3 | 43 | ,3 | 93,7 |
| | N1 | 382 | 2,4 | 96,1 |

| Godine | Kategorija | Broj | Procenat | Kumulativno |
|---------|------------|-------|----------|-------------|
| | N2 | 300 | 1,9 | 97,9 |
| | N3 | 195 | 1,2 | 99,1 |
| | O1 | 1 | ,0 | 99,1 |
| | O2 | 11 | ,1 | 99,2 |
| | O3 | 2 | ,0 | 99,2 |
| | O4 | 120 | ,7 | 100,0 |
| | RM | 4 | ,0 | 100,0 |
| | Ukupno | 16071 | 100,0 | |
| 15 - 20 | L12 | 2 | ,1 | ,1 |
| | L37 | 13 | ,5 | ,6 |
| | M1 | 2371 | 88,0 | 88,6 |
| | M2 | 2 | ,1 | 88,7 |
| | M3 | 40 | 1,5 | 90,2 |
| | N1 | 67 | 2,5 | 92,6 |
| | N2 | 104 | 3,9 | 96,5 |
| | N3 | 58 | 2,2 | 98,7 |
| | O2 | 5 | ,2 | 98,8 |
| | O3 | 3 | ,1 | 99,0 |
| | O4 | 24 | ,9 | 99,9 |
| | RM | 2 | ,1 | 99,9 |
| | T | 2 | ,1 | 100,0 |
| | Ukupno | 2693 | 100,0 | |
| 20 - 25 | L37 | 4 | 4,3 | 4,3 |
| | M1 | 39 | 41,5 | 45,7 |
| | M3 | 2 | 2,1 | 47,9 |
| | N1 | 1 | 1,1 | 48,9 |
| | N2 | 37 | 39,4 | 88,3 |
| | N3 | 3 | 3,2 | 91,5 |
| | O2 | 2 | 2,1 | 93,6 |
| | O3 | 1 | 1,1 | 94,7 |
| | O4 | 4 | 4,3 | 98,9 |
| | RM | 1 | 1,1 | 100,0 |

| Godine | Kategorija | Broj | Procenat | Kumulativno |
|---------|------------|------|----------|-------------|
| 25 - 30 | Ukupno | 94 | 100,0 | |
| | L37 | 2 | 7,4 | 7,4 |
| | M1 | 6 | 22,2 | 29,6 |
| | M2 | 1 | 3,7 | 33,3 |
| | N1 | 1 | 3,7 | 37,0 |
| | N2 | 7 | 25,9 | 63,0 |
| | N3 | 3 | 11,1 | 74,1 |
| | O2 | 4 | 14,8 | 88,9 |
| | O4 | 2 | 7,4 | 96,3 |
| | RM | 1 | 3,7 | 100,0 |
| | Ukupno | 27 | 100,0 | |
| > 30 | L37 | 2 | 5,0 | 5,0 |
| | M1 | 12 | 30,0 | 35,0 |
| | N2 | 14 | 35,0 | 70,0 |
| | O1 | 1 | 2,5 | 72,5 |
| | O2 | 1 | 2,5 | 75,0 |
| | O3 | 1 | 2,5 | 77,5 |
| | O4 | 5 | 12,5 | 90,0 |
| | RM | 2 | 5,0 | 95,0 |
| | T | 2 | 5,0 | 100,0 |
| | Ukupno | 40 | 100,0 | |

2.2.19. KARAKTERISTIKE VOZNOG PARKA ZA OPŠTINU PODGORICA GO GOLUBOVCI

Raspodjela voznog parka po vrsti pogonskog goriva

Na teritoriji Opštine Podgorica GO Golubovci vozila u 73,8% uzorka koriste dizel gorivo.

Vozni park vozila registrovanih na teritoriji Opštine posjeduje dva vozila sa elektro pogonom (Tabela 92 i Dijagram 75).

Tabela 92. Raspodjela voznog parka po vrsti pogonskog goriva, za Opštinu Podgorica GO Golubovci, prikazano u procentima

| | Broj | Procenat | Kumulativno |
|----------------|-------------|-------------|--------------|
| Benzin 86 | 3 | ,0 | ,0 |
| Benzin 98 | 1010 | 15,9 | 16,5 |
| Benzin - plin | 432 | 6,8 | 23,6 |
| Dizel | 4679 | 73,8 | 100,0 |
| Mješavina | 0 | 0 | 0 |
| Elektro vozila | 2 | ,0 | 100,0 |
| Ukupno | 6126 | 96,6 | |

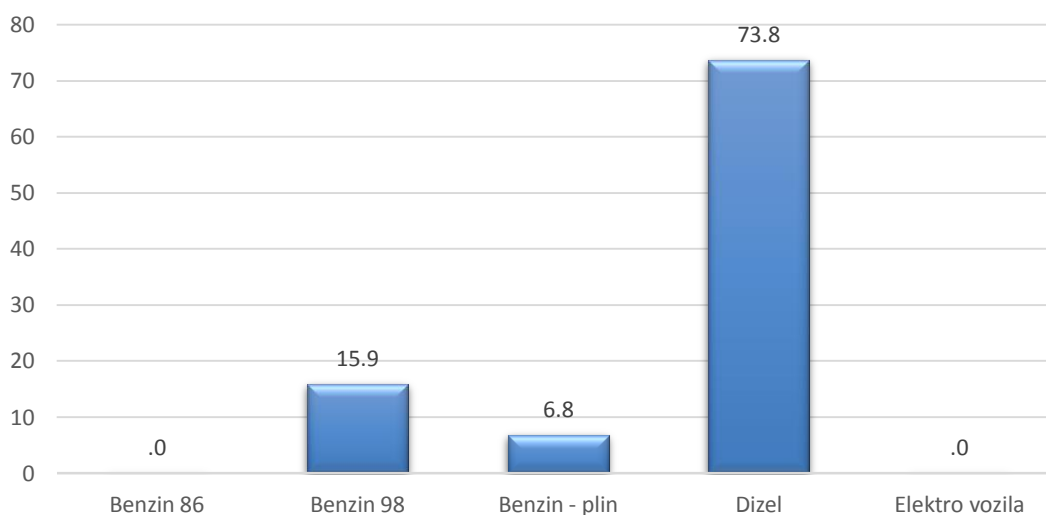

Dijagram 75. Raspodjela voznog parka po vrsti pogonskog goriva, za Opštinu Podgorica GO Golubovci, prikazano u procentima

Raspodjela voznog parka po kategoriji vozila

Najzastupljenija kategorija vozila na teritoriji Opštine Podgorica GO Golubovci je M_1 kategorija sa 84,6% vozila zastupljenosti u ukupnom uzorku, a nakon M_1 kategorije slijedi kategorija vozila N_2 sa 5,4% zastupljenosti (Dijagram 76 i Tabela 93).

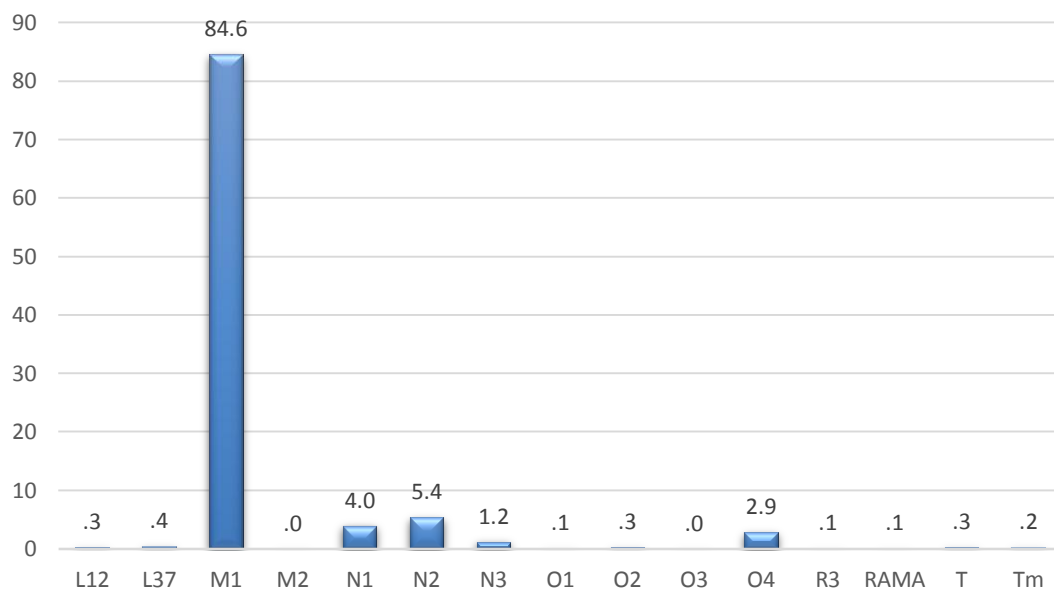

Dijagram 76. Raspodjela voznog parka po kategoriji vozila, za Opštinu Podgorica GO Golubovci, prikazano u procentima

Tabela 93. Raspodjela voznog parka po kategoriji vozila, za Opštinu Podgorica GO Golubovci

| | Broj | Procent | Kumulativno |
|----------------------|-------------|-------------|-------------|
| L ₁₂ | 21 | ,3 | ,3 |
| L ₃₇ | 27 | ,4 | ,8 |
| M₁ | 5366 | 84,6 | 85,4 |
| M ₂ | 1 | ,0 | 85,4 |
| M ₃ | 0 | ,0 | 0,0 |
| N ₁ | 251 | 4,0 | 89,3 |
| N ₂ | 343 | 5,4 | 94,7 |
| N ₃ | 77 | 1,2 | 96,0 |
| O ₁ | 9 | ,1 | 96,1 |
| O ₂ | 20 | ,3 | 96,4 |
| O ₃ | 1 | ,0 | 96,4 |
| O ₄ | 182 | 2,9 | 99,3 |
| R ₁ | 0 | ,0 | 0,0 |

| | Broj | Procenat | Kumulativno |
|----------------|------|----------|-------------|
| R ₂ | 0 | ,0 | 0,0 |
| R ₃ | 4 | ,1 | 99,4 |
| RM | 5 | ,1 | 99,4 |
| T | 21 | ,3 | 99,8 |
| T _m | 14 | ,2 | 100,0 |
| Ukupno | 6342 | 100 | |

Raspodjela voznog parka po vrsti vozila i po godini proizvodnje

Na osnovu analize voznog parka, Opštine Podgorica GO Golubovci, po vrsti vozila i godini proizvodnje može se zaključiti da je vozni park u prosjeku ispod 2003. godišta, a što ukazuje na starost voznog parka od oko 16 godina (Tabela 94).

Tabela 94. Raspodjela voznog parka po vrsti vozila i po godini proizvodnje, za Opštinu Podgorica GO Golubovci

| PODGORICA GO GOLUBOVCI | | | | | | | | |
|------------------------|----------|---------|---------|-------|----------|-----------|-----------|---------|
| Godina | Putničko | Autobus | Teretno | Kombi | Motocikl | Priključ. | Polj. tr. | Specij. |
| <=1980 | 4 | | 6 | | | 2 | | |
| 1981 | 3 | | 2 | | | 1 | | |
| 1982 | 4 | | | | | | | |
| 1983 | 5 | | 1 | | | | | |
| 1984 | 11 | | 1 | | | | | |
| 1985 | 23 | | 1 | | | | | |
| 1986 | 52 | | 6 | | | | | 1 |
| 1987 | 75 | | 1 | | | 1 | | 1 |
| 1988 | 74 | | 2 | | | | | |
| 1989 | 75 | | 6 | | | 2 | | |
| 1990 | 83 | | 6 | | | 1 | | |
| 1991 | 125 | | 2 | | | 3 | | 2 |
| 1992 | 150 | | 5 | | | | | 1 |
| 1993 | 138 | | 3 | 1 | | 1 | | 2 |
| 1994 | 151 | | 3 | | | 2 | | |
| 1995 | 131 | | 6 | | 1 | 3 | | |
| 1996 | 140 | | 4 | | | 2 | | |
| 1997 | 135 | | 11 | 2 | 2 | 6 | | 3 |

PODGORICA GO GOLUBOVCI

| Godina | Putničko | Autobus | Teretno | Kombi | Motocikl | Priključ. | Polj. tr. | Specij. |
|--------------------------|---------------|---------------|---------------|---------------|---------------|---------------|---------------|---------------|
| 1998 | 143 | | 11 | | | 5 | | 4 |
| 1999 | 125 | | 8 | | | 6 | | 2 |
| 2000 | 232 | | 3 | | | 4 | | 3 |
| 2001 | 376 | | 19 | | | 5 | | 1 |
| 2002 | 340 | | 22 | | 1 | 11 | | 4 |
| 2003 | 360 | | 20 | | | 16 | | 4 |
| 2004 | 387 | | 30 | | | 11 | | 6 |
| 2005 | 294 | | 17 | | 3 | 7 | | 5 |
| 2006 | 305 | | 20 | | 2 | 12 | | 4 |
| 2007 | 248 | | 32 | | 9 | 17 | 1 | 9 |
| 2008 | 260 | | 38 | | 1 | 23 | 1 | 11 |
| 2009 | 125 | | 14 | | | 3 | 1 | 3 |
| 2010 | 114 | | 13 | | 1 | | | |
| 2011 | 122 | 1 | 22 | | 3 | 8 | | 2 |
| 2012 | 93 | | 16 | | 2 | 4 | | 4 |
| 2013 | 70 | | 7 | | 4 | 7 | 3 | 4 |
| 2014 | 74 | | 4 | | 4 | 8 | 3 | 4 |
| 2015 | 61 | | 7 | | 2 | 6 | 4 | |
| 2016 | 24 | | 8 | | 1 | 11 | 2 | 1 |
| 2017 | 74 | | 12 | | 8 | 20 | 5 | 3 |
| 2018 | 59 | | 9 | | 4 | 3 | | 12 |
| 2019 | 89 | | 1 | | | 1 | | |
| Ukupno | 5354 | 1 | 399 | 3 | 48 | 212 | 20 | 96 |
| Sr. god. po vrsti | 2002.1 | 2011.0 | 2004.4 | 1995.7 | 2010.8 | 2006.4 | 2014.1 | 2006.7 |
| Srednje godište | 2002.6 | | | | | | | |

Raspodjela vozila po kategorijama i starosti kod prve registracije

Raspodjela voznog parka po kategoriji vozila i starosti kod prve registracije u Crnoj Gori prikazana je u Tabeli 95.

Tabela 95. Raspodjela voznog parka po kategoriji vozila i starosti vozila kod prve registracije, za Opštinu Podgorica GO Golubovci

| Godine | Kategorija | Broj | Procenat | Kumulativno |
|-----------|------------|------|----------|-------------|
| < 0,3 | L12 | 8 | ,9 | ,9 |
| | L37 | 9 | 1,1 | 2,0 |
| | M1 | 632 | 74,2 | 76,2 |
| | N1 | 57 | 6,7 | 82,9 |
| | N2 | 81 | 9,5 | 92,4 |
| | N3 | 10 | 1,2 | 93,5 |
| | O1 | 4 | ,5 | 94,0 |
| | O2 | 5 | ,6 | 94,6 |
| | O4 | 30 | 3,5 | 98,1 |
| | R3 | 1 | ,1 | 98,2 |
| | T | 4 | ,5 | 98,7 |
| | Tm | 11 | 1,3 | 100,0 |
| | Ukupno | 852 | 100,0 | |
| 0,3 - 0,6 | M1 | 192 | 71,9 | 71,9 |
| | N1 | 25 | 9,4 | 81,3 |
| | N2 | 22 | 8,2 | 89,5 |
| | N3 | 3 | 1,1 | 90,6 |
| | O1 | 1 | ,4 | 91,0 |
| | O2 | 3 | 1,1 | 92,1 |
| | O4 | 16 | 6,0 | 98,1 |
| | T | 5 | 1,9 | 100,0 |
| | Ukupno | 267 | 100,0 | |
| 0,6 - 1 | L12 | 4 | 2,6 | 2,6 |
| | L37 | 9 | 5,8 | 8,4 |
| | M1 | 93 | 60,0 | 68,4 |
| | N1 | 5 | 3,2 | 71,6 |
| | N2 | 23 | 14,8 | 86,5 |
| | N3 | 3 | 1,9 | 88,4 |
| | O2 | 2 | 1,3 | 89,7 |
| | O4 | 5 | 3,2 | 92,9 |
| | R3 | 3 | 1,9 | 94,8 |

| Godine | Kategorija | Broj | Procenat | Kumulativno |
|--------|------------|------|----------|-------------|
| | T | 7 | 4,5 | 99,4 |
| | Tm | 1 | ,6 | 100,0 |
| | Ukupno | 155 | 100,0 | |
| 1 - 3 | L12 | 6 | 2,7 | 2,7 |
| | L37 | 3 | 1,3 | 4,0 |
| | M1 | 164 | 73,2 | 77,2 |
| | M2 | 1 | ,4 | 77,7 |
| | N1 | 8 | 3,6 | 81,3 |
| | N2 | 17 | 7,6 | 88,8 |
| | O1 | 2 | ,9 | 89,7 |
| | O2 | 3 | 1,3 | 91,1 |
| | O4 | 16 | 7,1 | 98,2 |
| | RM | 1 | ,4 | 98,7 |
| | T | 2 | ,9 | 99,6 |
| | Tm | 1 | ,4 | 100,0 |
| | Ukupno | 224 | 100,0 | |
| 3 - 5 | L37 | 1 | ,2 | ,2 |
| | M1 | 488 | 85,5 | 85,6 |
| | N1 | 30 | 5,3 | 90,9 |
| | N2 | 33 | 5,8 | 96,7 |
| | N3 | 2 | ,4 | 97,0 |
| | O2 | 2 | ,4 | 97,4 |
| | O4 | 13 | 2,3 | 99,6 |
| | T | 1 | ,2 | 99,8 |
| | Tm | 1 | ,2 | 100,0 |
| | Ukupno | 571 | 100,0 | |
| 5 - 10 | L12 | 2 | ,1 | ,1 |
| | L37 | 2 | ,1 | ,2 |
| | M1 | 1443 | 83,3 | 83,5 |
| | N1 | 76 | 4,4 | 87,9 |
| | N2 | 113 | 6,5 | 94,4 |
| | N3 | 32 | 1,8 | 96,2 |

| Godine | Kategorija | Broj | Procenat | Kumulativno |
|---------|------------|------|----------|-------------|
| | O2 | 2 | ,1 | 96,4 |
| | O4 | 60 | 3,5 | 99,8 |
| | RM | 2 | ,1 | 99,9 |
| | T | 1 | ,1 | 100,0 |
| | Ukupno | 1733 | 100,0 | |
| 10 - 15 | L12 | 1 | ,0 | ,0 |
| | L37 | 2 | ,1 | ,1 |
| | M1 | 1983 | 93,7 | 93,8 |
| | N1 | 40 | 1,9 | 95,7 |
| | N2 | 38 | 1,8 | 97,5 |
| | N3 | 14 | ,7 | 98,2 |
| | O2 | 2 | ,1 | 98,3 |
| | O3 | 1 | ,0 | 98,3 |
| | O4 | 34 | 1,6 | 99,9 |
| | RM | 1 | ,0 | 100,0 |
| | T | 1 | ,0 | 100,0 |
| | Ukupno | 2117 | 100,0 | |
| 15 - 20 | L37 | 1 | ,2 | ,2 |
| | M1 | 364 | 90,5 | 90,8 |
| | N1 | 9 | 2,2 | 93,0 |
| | N2 | 13 | 3,2 | 96,3 |
| | N3 | 9 | 2,2 | 98,5 |
| | O2 | 1 | ,2 | 98,8 |
| | O4 | 5 | 1,2 | 100,0 |
| | Ukupno | 402 | 100,0 | |
| 20 - 25 | M1 | 5 | 41,7 | 41,7 |
| | N1 | 1 | 8,3 | 50,0 |
| | N2 | 2 | 16,7 | 66,7 |
| | N3 | 1 | 8,3 | 75,0 |
| | O1 | 1 | 8,3 | 83,3 |
| | O4 | 1 | 8,3 | 91,7 |
| | RM | 1 | 8,3 | 100,0 |

| Godine | Kategorija | Broj | Procenat | Kumulativno |
|---------|------------|------|----------|-------------|
| 25 - 30 | Ukupno | 12 | 100,0 | |
| | N2 | 1 | 16,7 | 16,7 |
| | N3 | 3 | 50,0 | 66,7 |
| | O1 | 1 | 16,7 | 83,3 |
| | O4 | 1 | 16,7 | 100,0 |
| | Ukupno | 6 | 100,0 | |
| | | | | |
| > 30 | M1 | 2 | 66,7 | 66,7 |
| | O4 | 1 | 33,3 | 100,0 |
| | Ukupno | 3 | 100,0 | |

2.2.20. KARAKTERISTIKE VOZNOG PARKA ZA OPŠTINU ROŽAJE

Raspodjela voznog parka po vrsti pogonskog goriva

Vozni park za Opštinu Rožaje u 87,2% koristi dizel gorivo, dok u 8,2% koristi benzin 98 (Tabela 96 i Dijagram 77), pri čemu na teritoriji Opštine nema registrovanih vozila sa elektro pogonom.

Tabela 96. Raspodjela voznog parka po vrsti pogonskog goriva, za Opštinu Rožaje, prikazano u procentima

| | Broj | Procenat | Kumulativno |
|----------------|-------------|-------------|--------------|
| Benzin 86 | 5 | ,1 | ,1 |
| Benzin 98 | 423 | 8,2 | 8,7 |
| Benzin - plin | 21 | ,4 | 9,1 |
| Dizel | 4489 | 87,2 | 100,0 |
| Mješavina | 2 | ,0 | 100,0 |
| Elektro vozila | 0 | 0 | 0 |
| Ukupno | 4940 | 96,0 | |

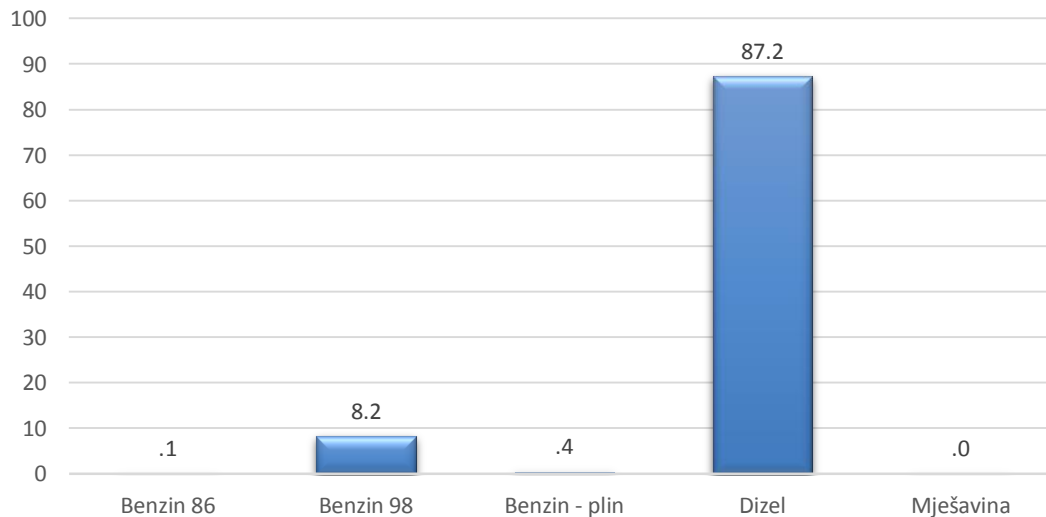

Dijagram 77. Raspodjela voznog parka po vrsti pogonskog goriva, za Opštinu Rožaje, prikazano u procentima

Raspodjela voznog parka po kategoriji vozila

Najzastupljenija kategorija vozila na teritoriji Opštine Rožaje je M₁ kategorija sa 86,0% zastupljenosti u ukupnom uzorku vozila, a nakon M₁ kategorije slijedi kategorija vozila N₂ sa 4,6% zastupljenosti (Dijagram 78 i Tabela 97).

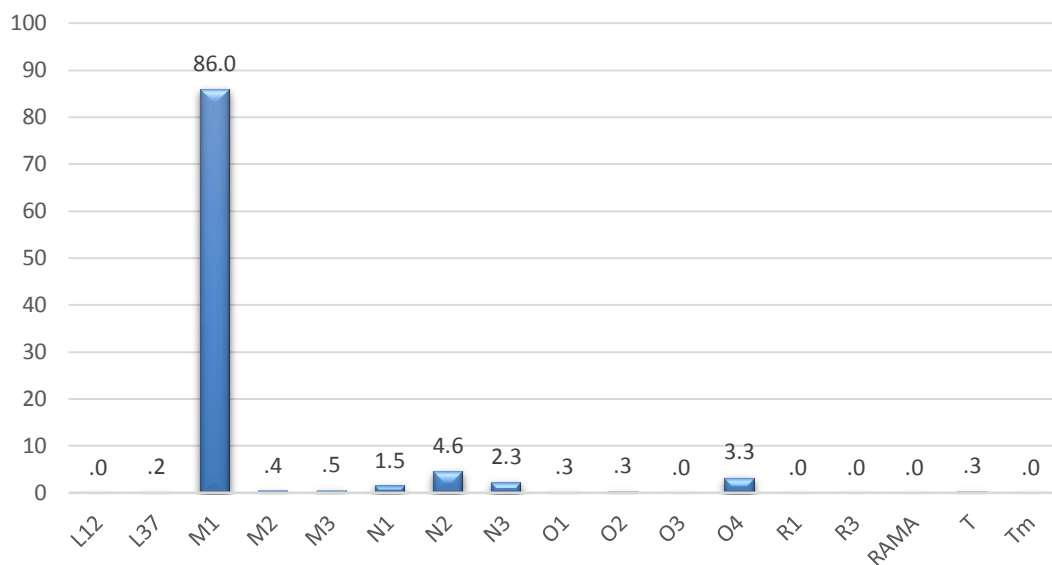

Dijagram 78. Raspodjela voznog parka po kategoriji vozila, za Opštinu Rožaje, prikazano u procentima

Tabela 97. Raspodjela voznog parka po kategoriji vozila, za Opštinu Rožaje

| | Broj | Procenat | Kumulativno |
|----------------------|-------------|-------------|-------------|
| L ₁₂ | 2 | ,0 | ,0 |
| L ₃₇ | 12 | ,2 | ,3 |
| M₁ | 4424 | 86,0 | 86,2 |
| M ₂ | 22 | ,4 | 86,7 |
| M ₃ | 28 | ,5 | 87,2 |
| N ₁ | 79 | 1,5 | 88,7 |
| N ₂ | 239 | 4,6 | 93,4 |
| N ₃ | 116 | 2,3 | 95,6 |
| O ₁ | 14 | ,3 | 95,9 |
| O ₂ | 17 | ,3 | 96,2 |
| O ₃ | 2 | ,0 | 96,3 |
| O ₄ | 169 | 3,3 | 99,6 |
| R ₁ | 2 | ,0 | 99,6 |
| R ₂ | 0 | ,0 | 0,0 |
| R ₃ | 2 | ,0 | 99,7 |
| RM | 2 | ,0 | 99,7 |
| T | 15 | ,3 | 100,0 |

| | Broj | Procenat | Kumulativno |
|--------|------|----------|-------------|
| T_m | 1 | ,0 | 100,0 |
| Ukupno | 5146 | 100 | |

Raspodjela voznog parka po vrsti vozila i po godini proizvodnje

Na osnovu analize voznog parka, Opštine Rožaje, po vrsti vozila i godini proizvodnje može se zaključiti da je vozni park u prosjeku nešto ispod 2001. godišta, a što ukazuje na starost voznog parka od oko 18 godina (Tabela 98).

Tabela 98. Raspodjela voznog parka po vrsti vozila i po godini proizvodnje, za Opštinu Rožaje

| ROŽAJE | | | | | | | | |
|------------------|----------|---------|---------|-------|----------|-----------|-----------|---------|
| Godina | Putničko | Autobus | Teretno | Kombi | Motocikl | Priključ. | Polj. tr. | Specij. |
| <=1980 | | | | | | 1 | | 2 |
| 1981 | | | | | | | | |
| 1982 | | | 1 | 2 | | 1 | | 2 |
| 1983 | 1 | | | 1 | | | | 1 |
| 1984 | 5 | | | | | | | |
| 1985 | 13 | | 4 | 1 | | 3 | | 2 |
| 1986 | 26 | 1 | | 1 | | 2 | | |
| 1987 | 43 | | 2 | 2 | | 1 | | |
| 1988 | 43 | | 3 | 3 | | 1 | | 5 |
| 1989 | 48 | | | | | 2 | | 2 |
| 1990 | 74 | | 3 | | 1 | 1 | 1 | 7 |
| 1991 | 102 | 1 | 4 | 2 | | 2 | | 5 |
| 1992 | 133 | | | 2 | | 3 | 1 | 3 |
| 1993 | 126 | | 3 | 3 | | 3 | | 4 |
| 1994 | 118 | 3 | 4 | 5 | | 2 | | 3 |
| 1995 | 123 | 1 | 5 | 1 | | 2 | | 1 |
| 1996 | 124 | 1 | 6 | 3 | | 1 | | 1 |
| 1997 | 122 | 1 | 6 | 3 | | 4 | | 3 |
| 1998 | 136 | 2 | 8 | 3 | 1 | 10 | | 1 |
| 1999 | 168 | 2 | 8 | 3 | 1 | 6 | | 4 |
| 2000 | 309 | | 9 | | | 3 | 1 | 8 |
| 2001 | 437 | 2 | 18 | | | 12 | | 5 |

ROŽAJE

| Godina | Putničko | Autobus | Teretno | Kombi | Motocikl | Priključ. | Polj. tr. | Specij. |
|--------------------------|---------------|---------------|---------------|---------------|---------------|---------------|---------------|---------------|
| 2002 | 459 | 6 | 21 | 1 | | 13 | | 6 |
| 2003 | 357 | 3 | 10 | 2 | | 13 | 1 | 3 |
| 2004 | 341 | 9 | 16 | 1 | | 18 | | 3 |
| 2005 | 275 | 1 | 9 | 1 | 1 | 17 | | 3 |
| 2006 | 232 | 2 | 16 | | 1 | 14 | | 4 |
| 2007 | 171 | 2 | 18 | | 2 | 12 | 1 | 4 |
| 2008 | 128 | 2 | 15 | | | 19 | | 1 |
| 2009 | 73 | 1 | 4 | | 1 | 4 | | 4 |
| 2010 | 53 | | 4 | 1 | 1 | 5 | | |
| 2011 | 40 | 6 | 2 | 3 | | 7 | | 1 |
| 2012 | 38 | | | | | 4 | | 2 |
| 2013 | 22 | | | | 1 | 1 | | |
| 2014 | 21 | | 1 | 1 | | 2 | 1 | |
| 2015 | 9 | | 1 | | | 3 | 3 | 1 |
| 2016 | 4 | | | | 1 | 2 | 5 | 1 |
| 2017 | 5 | | 1 | | 1 | 1 | 1 | |
| 2018 | 4 | | | | 1 | 4 | | 1 |
| 2019 | | | | | 1 | 3 | | |
| Ukupno | 4383 | 46 | 202 | 45 | 14 | 202 | 15 | 93 |
| Sr. god. po vrsti | 2000.8 | 2002.7 | 2001.7 | 1995.8 | 2008.1 | 2003.6 | 2009.9 | 1998.1 |
| Srednje godište | 2000.9 | | | | | | | |

Raspodjela vozila po kategorijama i starosti kod prve registracije

Raspodjela voznog parka po kategoriji vozila i starosti kod prve registracije u Crnoj Gori prikazana je u Tabeli 99.

Tabela 99. Raspodjela voznog parka po kategoriji vozila i starosti vozila kod prve registracije, za Opštinu Rožaje

| Godine | Kategorija | Broj | Procenat | Kumulativno |
|--------|------------|------|----------|-------------|
| < 0,3 | L37 | 6 | 4,0 | 4,0 |
| | M1 | 99 | 66,0 | 70,0 |
| | M2 | 8 | 5,3 | 75,3 |
| | N1 | 6 | 4,0 | 79,3 |

| Godine | Kategorija | Broj | Procenat | Kumulativno |
|-----------|------------|------|----------|-------------|
| | N2 | 16 | 10,7 | 90,0 |
| | N3 | 3 | 2,0 | 92,0 |
| | O1 | 2 | 1,3 | 93,3 |
| | O4 | 8 | 5,3 | 98,7 |
| | R1 | 1 | ,7 | 99,3 |
| | RM | 1 | ,7 | 100,0 |
| | Ukupno | 150 | 100,0 | |
| 0,3 - 0,6 | M1 | 45 | 67,2 | 67,2 |
| | M2 | 1 | 1,5 | 68,7 |
| | N1 | 2 | 3,0 | 71,6 |
| | N2 | 7 | 10,4 | 82,1 |
| | N3 | 4 | 6,0 | 88,1 |
| | O1 | 1 | 1,5 | 89,6 |
| | O2 | 3 | 4,5 | 94,0 |
| | O4 | 2 | 3,0 | 97,0 |
| | T | 2 | 3,0 | 100,0 |
| | Ukupno | 67 | 100,0 | |
| 0,6 - 1 | M1 | 31 | 63,3 | 63,3 |
| | M2 | 1 | 2,0 | 65,3 |
| | N1 | 1 | 2,0 | 67,3 |
| | N2 | 2 | 4,1 | 71,4 |
| | N3 | 1 | 2,0 | 73,5 |
| | O1 | 1 | 2,0 | 75,5 |
| | O4 | 3 | 6,1 | 81,6 |
| | R1 | 1 | 2,0 | 83,7 |
| | R3 | 2 | 4,1 | 87,8 |
| | T | 5 | 10,2 | 98,0 |
| | Tm | 1 | 2,0 | 100,0 |
| | Ukupno | 49 | 100,0 | |
| 1 - 3 | L12 | 1 | ,9 | ,9 |
| | L37 | 2 | 1,9 | 2,8 |
| | M1 | 77 | 72,6 | 75,5 |

| Godine | Kategorija | Broj | Procenat | Kumulativno |
|---------|------------|------|----------|-------------|
| | M2 | 3 | 2,8 | 78,3 |
| | N1 | 1 | ,9 | 79,2 |
| | N2 | 4 | 3,8 | 83,0 |
| | N3 | 5 | 4,7 | 87,7 |
| | O1 | 3 | 2,8 | 90,6 |
| | O2 | 4 | 3,8 | 94,3 |
| | O4 | 2 | 1,9 | 96,2 |
| | T | 4 | 3,8 | 100,0 |
| | Ukupno | 106 | 100,0 | |
| 3 - 5 | M1 | 197 | 81,4 | 81,4 |
| | N1 | 3 | 1,2 | 82,6 |
| | N2 | 25 | 10,3 | 93,0 |
| | N3 | 3 | 1,2 | 94,2 |
| | O1 | 1 | ,4 | 94,6 |
| | O2 | 1 | ,4 | 95,0 |
| | O4 | 12 | 5,0 | 100,0 |
| | Ukupno | 242 | 100,0 | |
| 5 - 10 | L37 | 1 | ,1 | ,1 |
| | M1 | 905 | 78,9 | 79,0 |
| | M2 | 3 | ,3 | 79,3 |
| | M3 | 13 | 1,1 | 80,4 |
| | N1 | 25 | 2,2 | 82,6 |
| | N2 | 100 | 8,7 | 91,3 |
| | N3 | 35 | 3,1 | 94,3 |
| | O1 | 1 | ,1 | 94,4 |
| | O2 | 4 | ,3 | 94,8 |
| | O4 | 58 | 5,1 | 99,8 |
| | RM | 1 | ,1 | 99,9 |
| | T | 1 | ,1 | 100,0 |
| | Ukupno | 1147 | 100,0 | |
| 10 - 15 | L12 | 1 | ,0 | ,0 |
| | L37 | 1 | ,0 | ,1 |

| Godine | Kategorija | Broj | Procenat | Kumulativno |
|---------|------------|------|----------|-------------|
| | M1 | 2145 | 90,9 | 91,0 |
| | M2 | 5 | ,2 | 91,2 |
| | M3 | 11 | ,5 | 91,7 |
| | N1 | 31 | 1,3 | 93,0 |
| | N2 | 62 | 2,6 | 95,6 |
| | N3 | 28 | 1,2 | 96,8 |
| | O1 | 3 | ,1 | 96,9 |
| | O2 | 2 | ,1 | 97,0 |
| | O4 | 69 | 2,9 | 100,0 |
| | T | 1 | ,0 | 100,0 |
| | Ukupno | 2359 | 100,0 | |
| 15 - 20 | L37 | 1 | ,1 | ,1 |
| | M1 | 868 | 91,2 | 91,3 |
| | M2 | 1 | ,1 | 91,4 |
| | M3 | 4 | ,4 | 91,8 |
| | N1 | 9 | ,9 | 92,8 |
| | N2 | 21 | 2,2 | 95,0 |
| | N3 | 31 | 3,3 | 98,2 |
| | O1 | 2 | ,2 | 98,4 |
| | O2 | 2 | ,2 | 98,6 |
| | O3 | 2 | ,2 | 98,8 |
| | O4 | 11 | 1,2 | 100,0 |
| | Ukupno | 952 | 100,0 | |
| 20 - 25 | L37 | 1 | 1,5 | 1,5 |
| | M1 | 54 | 81,8 | 83,3 |
| | N1 | 1 | 1,5 | 84,8 |
| | N2 | 1 | 1,5 | 86,4 |
| | N3 | 6 | 9,1 | 95,5 |
| | O2 | 1 | 1,5 | 97,0 |
| | O4 | 1 | 1,5 | 98,5 |
| | T | 1 | 1,5 | 100,0 |
| | Ukupno | 66 | 100,0 | |

| Godine | Kategorija | Broj | Procenat | Kumulativno |
|---------|------------|------|----------|-------------|
| 25 - 30 | M1 | 2 | 33,3 | 33,3 |
| | N2 | 1 | 16,7 | 50,0 |
| | O4 | 2 | 33,3 | 83,3 |
| | T | 1 | 16,7 | 100,0 |
| | Ukupno | 6 | 100,0 | |
| > 30 | M1 | 1 | 50,0 | 50,0 |
| | O4 | 1 | 50,0 | 100,0 |
| | Ukupno | 2 | 100,0 | |

2.2.21. KARAKTERISTIKE VOZNOG PARKA ZA OPŠTINU ŠAVNIK

Raspodjela voznog parka po vrsti pogonskog goriva

Vozni park za Opštinu Šavnik u 76,9% koristi dizel gorivo, dok u 19,1% koristi benzin 98 (Tabela 100 i Dijagram 79), pri čemu na teritoriji Opštine nema registrovanih vozila sa elektro pogonom.

Tabela 100. Raspodjela voznog parka po vrsti pogonskog goriva, za Opštinu Šavnik, prikazano u procentima

| | Broj | Procenat | Kumulativno |
|----------------|------------|-------------|--------------|
| Benzin 86 | 0 | 0 | 0 |
| Benzin 98 | 63 | 19,1 | 19,4 |
| Benzin - plin | 9 | 2,7 | 22,2 |
| Dizel | 253 | 76,9 | 100,0 |
| Mješavina | 0 | 0 | 0 |
| Elektro vozila | 0 | 0 | 0 |
| Ukupno | 325 | 98,8 | |

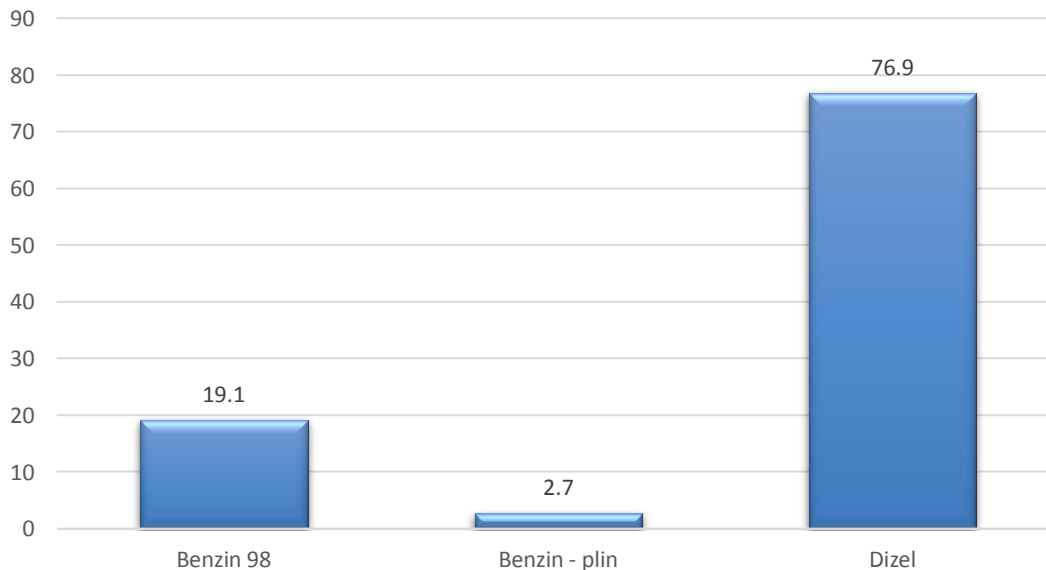

Dijagram 79. Raspodjela voznog parka po vrsti pogonskog goriva, za Opštinu Šavnik, prikazano u procentima

Raspodjela voznog parka po kategoriji vozila

Najzastupljenija kategorija vozila na teritoriji Opštine Šavnik je M₁ kategorija sa 86,9% zastupljenosti u ukupnom uzorku vozila, a nakon M₁ kategorije slijedi kategorija vozila T sa 4,6% zastupljenosti (Dijagram 80 i Tabela 101).

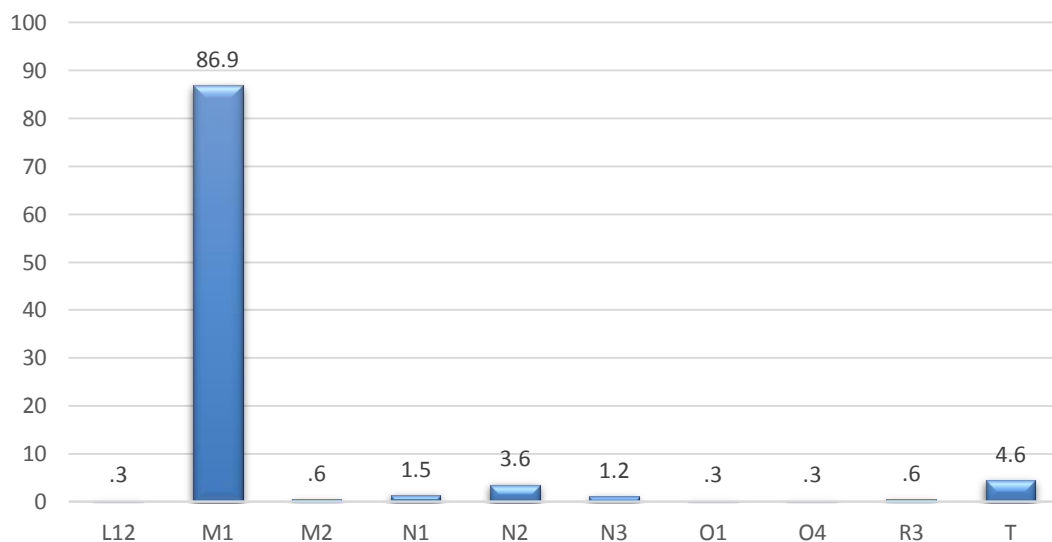

Dijagram 80. Raspodjela voznog parka po kategoriji vozila, za Opštinu Šavnik, prikazano u procentima

Tabela 101. Raspodjela voznog parka po kategoriji vozila, za Opštinu Šavnik

| | Broj | Procenat | Kumulativno |
|----------------------|------------|-------------|-------------|
| L ₁₂ | 1 | ,3 | ,3 |
| L ₃₇ | 0 | ,0 | 0,0 |
| M₁ | 286 | 86,9 | 87,2 |
| M ₂ | 2 | ,6 | 87,8 |
| M ₃ | 0 | ,0 | 0,0 |
| N ₁ | 5 | 1,5 | 89,4 |
| N ₂ | 12 | 3,6 | 93,0 |
| N ₃ | 4 | 1,2 | 94,2 |
| O ₁ | 1 | ,3 | 94,5 |
| O ₂ | 0 | ,0 | 0,0 |
| O ₃ | 0 | ,0 | 0,0 |
| O ₄ | 1 | ,3 | 94,8 |
| R ₁ | 0 | ,0 | 0,0 |
| R ₂ | 0 | ,0 | 0,0 |

| | Broj | Procenat | Kumulativno |
|----------------|------|----------|-------------|
| R ₃ | 2 | ,6 | 95,4 |
| RM | 0 | ,0 | 0,0 |
| T | 15 | 4,6 | 100,0 |
| T _m | 0 | ,0 | 0,0 |
| Ukupno | 329 | 100 | |

Raspodjela voznog parka po vrsti vozila i po godini proizvodnje

Na osnovu analize voznog parka, Opštine Šavnik, po vrsti vozila i godini proizvodnje može se zaključiti da je vozni park u prosjeku oko 1999. godišta, a što ukazuje na starost voznog parka od oko 20 godina (Tabela 102).

Tabela 102. Raspodjela voznog parka po vrsti vozila i po godini proizvodnje, za Opštinu Šavnik

| ŠAVNIK | | | | | | | | |
|--------|----------|---------|---------|-------|----------|-----------|-----------|---------|
| Godina | Putničko | Autobus | Teretno | Kombi | Motocikl | Priključ. | Polj. tr. | Specij. |
| <=1980 | | | 3 | | | | | |
| 1981 | | | | | | | | |
| 1982 | | | | | | | | |
| 1983 | | | | | | | | |
| 1984 | 1 | | | | | | | |
| 1985 | 1 | | 1 | | | | | |
| 1986 | 5 | | | | | | | |
| 1987 | 5 | | | | | | | |
| 1988 | 9 | | | | | | | |
| 1989 | 9 | | | | | | | |
| 1990 | 15 | | 1 | | | | | |
| 1991 | 25 | | 1 | | | | | 1 |
| 1992 | 11 | | | | | | | |
| 1993 | 7 | | | | | | | |
| 1994 | 12 | | 1 | | | | | |
| 1995 | 7 | | | | | | | |
| 1996 | 8 | | 1 | | | | | |
| 1997 | 12 | | | | | | | |
| 1998 | 4 | | | | | | | |

ŠAVNIK

| Godina | Putničko | Autobus | Teretno | Kombi | Motocikl | Priključ. | Polj. tr. | Specij. |
|--------------------------|---------------|---------------|---------------|---------------|---------------|---------------|---------------|---------------|
| 1999 | 9 | | | | | 1 | | |
| 2000 | 16 | | | | | | | |
| 2001 | 25 | | | | | | | |
| 2002 | 22 | | 1 | | | | | |
| 2003 | 18 | 1 | 1 | | | | | |
| 2004 | 15 | | | | | | | |
| 2005 | 11 | | 2 | | | | | |
| 2006 | 9 | | | | | | | |
| 2007 | 10 | | 1 | | | | | |
| 2008 | 3 | | 3 | | 1 | | | |
| 2009 | 1 | | 2 | | | | | |
| 2010 | 3 | | | | | | | 1 |
| 2011 | 3 | | 1 | 1 | | | | |
| 2012 | 5 | | | | | | | |
| 2013 | 2 | | | | | | | |
| 2014 | 3 | | | | | | 3 | |
| 2015 | | | | | | | 3 | |
| 2016 | | | | | | | 8 | |
| 2017 | | | | | | | 1 | |
| 2018 | | | | | | 1 | | |
| 2019 | | | | | | | | |
| Ukupno | 286 | 1 | 19 | 1 | 1 | 2 | 15 | 2 |
| Sr. god. po vrsti | 1998.3 | 2003.0 | 1998.5 | 2011.0 | 2008.0 | 2008.5 | 2015.5 | 2000.5 |
| Srednje godište | 1999.2 | | | | | | | |

Raspodjela vozila po kategorijama i starosti kod prve registracije

Raspodjela voznog parka po kategoriji vozila i starosti kod prve registracije u Crnoj Gori prikazana je u Tabeli 103.

Tabela 103. Raspodjela voznog parka po kategoriji vozila i starosti vozila kod prve registracije, za Opštinu Šavnik

| Godine | Kategorija | Broj | Procenat | Kumulativno |
|--------|------------|------|----------|-------------|
| < 0,3 | M1 | 19 | 61,3 | 61,3 |

| Godine | Kategorija | Broj | Procenat | Kumulativno |
|-----------|------------|------|----------|-------------|
| | M2 | 1 | 3,2 | 64,5 |
| | N1 | 1 | 3,2 | 67,7 |
| | N2 | 3 | 9,7 | 77,4 |
| | R3 | 1 | 3,2 | 80,6 |
| | T | 6 | 19,4 | 100,0 |
| | Ukupno | 31 | 100,0 | |
| 0,3 - 0,6 | M1 | 8 | 50,0 | 50,0 |
| | N2 | 2 | 12,5 | 62,5 |
| | T | 6 | 37,5 | 100,0 |
| | Ukupno | 16 | 100,0 | |
| 0,6 - 1 | M1 | 8 | 61,5 | 61,5 |
| | N1 | 1 | 7,7 | 69,2 |
| | O1 | 1 | 7,7 | 76,9 |
| | R3 | 1 | 7,7 | 84,6 |
| | T | 2 | 15,4 | 100,0 |
| | Ukupno | 13 | 100,0 | |
| 1 - 3 | M1 | 12 | 92,3 | 92,3 |
| | T | 1 | 7,7 | 100,0 |
| | Ukupno | 13 | 100,0 | |
| 3 - 5 | L12 | 1 | 12,5 | 12,5 |
| | M1 | 6 | 75,0 | 87,5 |
| | N2 | 1 | 12,5 | 100,0 |
| | Ukupno | 8 | 100,0 | |
| 5 - 10 | M1 | 70 | 92,1 | 92,1 |
| | N1 | 2 | 2,6 | 94,7 |
| | N2 | 2 | 2,6 | 97,4 |
| | N3 | 2 | 2,6 | 100,0 |
| | Ukupno | 76 | 100,0 | |
| 10 - 15 | M1 | 112 | 95,7 | 95,7 |
| | M2 | 1 | ,9 | 96,6 |
| | N1 | 1 | ,9 | 97,4 |
| | N2 | 1 | ,9 | 98,3 |

| Godine | Kategorija | Broj | Procenat | Kumulativno |
|---------|------------|------|----------|-------------|
| 15 - 20 | N3 | 2 | 1,7 | 100,0 |
| | Ukupno | 117 | 100,0 | |
| | M1 | 51 | 92,7 | 92,7 |
| | N2 | 3 | 5,5 | 98,2 |
| | O4 | 1 | 1,8 | 100,0 |
| | Ukupno | 55 | 100,0 | |

2.2.22. KARAKTERISTIKE VOZNOG PARKA ZA OPŠTINU TIVAT

Raspodjela voznog parka po vrsti pogonskog goriva

Vozni park za Opštinu Tivat u 62,4% koristi dizel gorivo, dok u 35,0% koristi benzin 98 (Tabela 104 i Dijagram 81).

Na teritoriji Opštine Tivat je registrovano 59 vozila sa elektro pogonom, a što u ukupnom broju registrovanih vozila na teritoriji Opštine Tivat čini 0,7%.

Tabela 104. Raspodjela voznog parka po vrsti pogonskog goriva, za Opštinu Tivat, prikazano u procentima

| | Broj | Procenat | Kumulativno |
|----------------|-------------|-------------|-------------|
| Benzin 86 | 10 | ,1 | ,1 |
| Benzin 98 | 2851 | 35,0 | 35,3 |
| Benzin - plin | 88 | 1,1 | 36,4 |
| Dizel | 5085 | 62,4 | 99,2 |
| Mješavina | 3 | ,0 | 99,3 |
| Elektro vozila | 59 | ,7 | 100,0 |
| Ukupno | 8096 | 99,3 | |

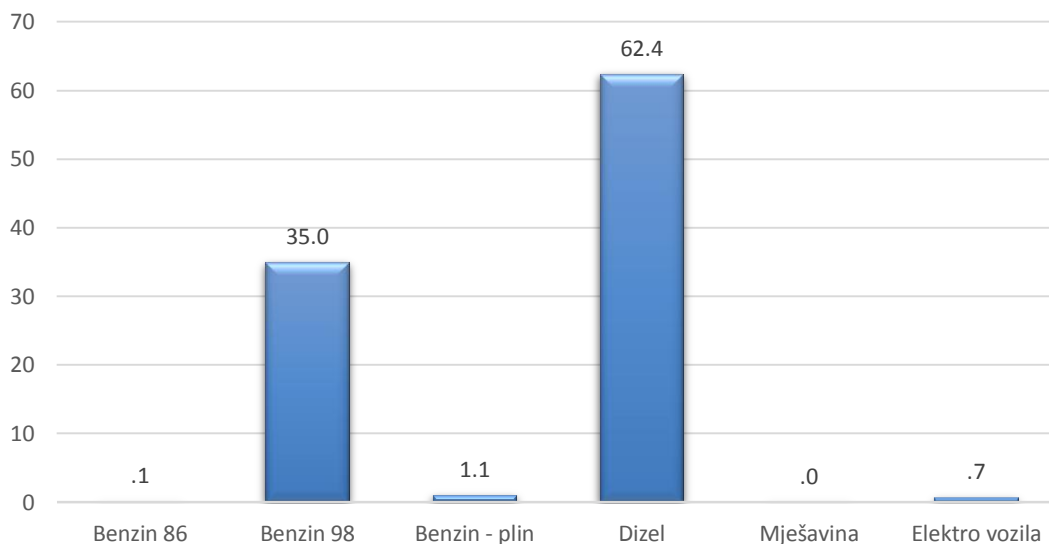

Dijagram 81. Raspodjela voznog parka po vrsti pogonskog goriva, za Opštinu Tivat, prikazano u procentima

Raspodjela voznog parka po kategoriji vozila

Najzastupljenija kategorija vozila na teritoriji Opštine Tivat je M₁ kategorija sa 85,9% zastupljenosti u ukupnom uzorku vozila, nakon kojih, prema zastupljenosti u ukupnom uzorku, slijedi kategorija vozila L₃₇ sa 3,9% (Dijagram 82 i Tabela 105).

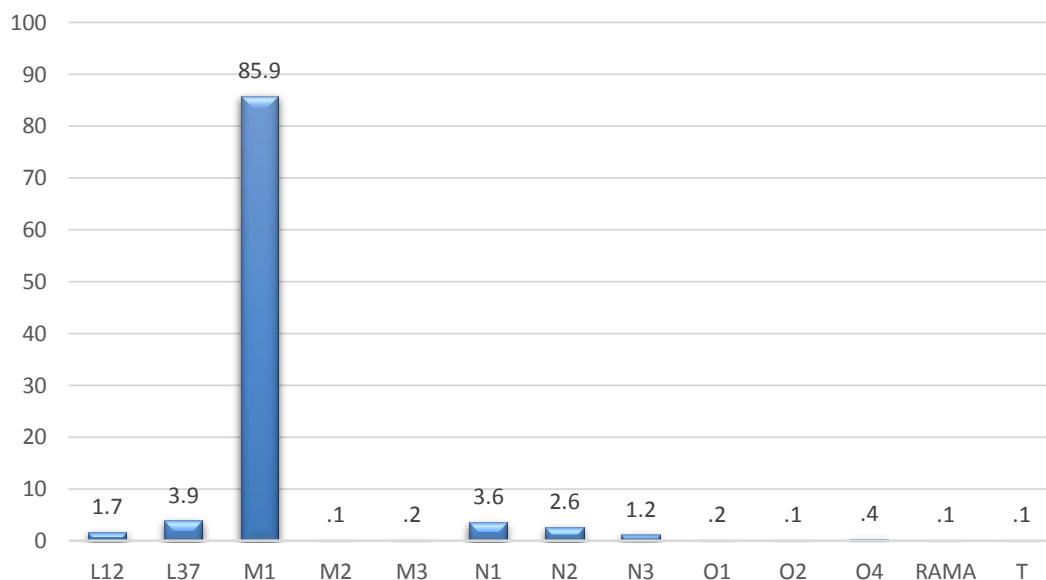

Dijagram 82. Raspodjela voznog parka po kategoriji vozila, za Opštinu Tivat, prikazano u procentima

Tabela 105. Raspodjela voznog parka po kategoriji vozila, za Opštinu Tivat

| | Broj | Procenat | Kumulativno |
|----------------------|-------------|-------------|-------------|
| L ₁₂ | 136 | 1,7 | 1,7 |
| L ₃₇ | 314 | 3,9 | 5,5 |
| M₁ | 7001 | 85,9 | 91,4 |
| M ₂ | 12 | ,1 | 91,6 |
| M ₃ | 17 | ,2 | 91,8 |
| N ₁ | 291 | 3,6 | 95,3 |
| N ₂ | 216 | 2,6 | 98,0 |
| N ₃ | 96 | 1,2 | 99,2 |
| O ₁ | 13 | ,2 | 99,3 |
| O ₂ | 12 | ,1 | 99,5 |
| O ₃ | 0 | ,0 | 0,0 |
| O ₄ | 30 | ,4 | 99,8 |
| R ₁ | 0 | ,0 | 0,0 |
| R ₂ | 0 | ,0 | 0,0 |

| | Broj | Procenat | Kumulativno |
|----------------|------|----------|-------------|
| R ₃ | 0 | ,0 | 0,0 |
| RM | 8 | ,1 | 99,9 |
| T | 5 | ,1 | 100,0 |
| T _m | 0 | ,0 | 0,0 |
| Ukupno | 8151 | 100 | |

Raspodjela voznog parka po vrsti vozila i po godini proizvodnje

Na osnovu analize voznog parka vozila registrovanih na teritoriji Opštine Tivat, po vrsti vozila i godini proizvodnje, može se zaključiti da je vozni park u prosjeku oko 2006. godišta, a što ukazuje na starost voznog parka od oko 13 godina (Tabela 106).

Tabela 106. Raspodjela voznog parka po vrsti vozila i po godini proizvodnje, za Opštinu Tivat

| TIVAT | | | | | | | | |
|--------|----------|---------|---------|-------|----------|-----------|-----------|---------|
| Godina | Putničko | Autobus | Teretno | Kombi | Motocikl | Priključ. | Polj. tr. | Specij. |
| <=1980 | 8 | | 4 | | 1 | 1 | | 1 |
| 1981 | 2 | | | | | | | |
| 1982 | 2 | | | | | | | |
| 1983 | 5 | | 3 | | 1 | | | |
| 1984 | 6 | | 2 | | | | | 2 |
| 1985 | 8 | | 2 | | | | | |
| 1986 | 18 | | 5 | | | 2 | | |
| 1987 | 36 | | 5 | | | | | 1 |
| 1988 | 41 | | 5 | | | | | 2 |
| 1989 | 42 | | 10 | | | 1 | | 1 |
| 1990 | 47 | | 12 | | | 1 | | 3 |
| 1991 | 63 | | 7 | | | 2 | | 2 |
| 1992 | 56 | | 6 | | 1 | | | 1 |
| 1993 | 59 | | 3 | 1 | 1 | | | 3 |
| 1994 | 82 | | 5 | 1 | 2 | 3 | | 1 |
| 1995 | 93 | 1 | 2 | 1 | | 2 | | 2 |
| 1996 | 109 | 1 | 7 | | | 2 | | 1 |
| 1997 | 139 | | 10 | 2 | | 1 | | |
| 1998 | 156 | | 1 | 2 | 1 | 1 | | 1 |

| TIVAT | | | | | | | | |
|--------------------------|---------------|---------------|---------------|---------------|---------------|---------------|---------------|---------------|
| Godina | Putničko | Autobus | Teretno | Kombi | Motocikl | Priključ. | Polj. tr. | Specij. |
| 1999 | 144 | | 9 | | | | | 2 |
| 2000 | 184 | | 10 | | 2 | 2 | | |
| 2001 | 310 | 1 | 14 | 1 | 1 | 2 | | 2 |
| 2002 | 353 | | 30 | 2 | 8 | 1 | | 5 |
| 2003 | 354 | 4 | 20 | 3 | 16 | | | 6 |
| 2004 | 364 | | 34 | 2 | 8 | 1 | | 6 |
| 2005 | 388 | 1 | 18 | | 18 | | | 6 |
| 2006 | 369 | 2 | 36 | 1 | 15 | 3 | | 4 |
| 2007 | 534 | 6 | 42 | 2 | 46 | 3 | | 7 |
| 2008 | 449 | 5 | 45 | 3 | 63 | 1 | | 12 |
| 2009 | 262 | | 14 | 2 | 16 | 2 | | 4 |
| 2010 | 245 | | 9 | | 13 | 1 | | 3 |
| 2011 | 298 | | 23 | 2 | 23 | 3 | | 3 |
| 2012 | 269 | 1 | 17 | 1 | 19 | | | 3 |
| 2013 | 234 | 2 | 16 | | 25 | 2 | | 1 |
| 2014 | 212 | 3 | 3 | | 18 | 2 | | 4 |
| 2015 | 166 | | 11 | 1 | 32 | 3 | 1 | 4 |
| 2016 | 134 | | 8 | 1 | 18 | 3 | | 3 |
| 2017 | 223 | 1 | 13 | | 17 | 4 | | 2 |
| 2018 | 243 | 1 | 15 | 2 | 36 | 4 | | |
| 2019 | 256 | | 5 | 2 | 49 | 2 | | |
| Ukupno | 6963 | 29 | 481 | 32 | 450 | 55 | 1 | 98 |
| Sr. god. po vrsti | 2006.3 | 2007.5 | 2004.5 | 2006.1 | 2011.1 | 2005.7 | 2015.0 | 2004.1 |
| Srednje godište | | | | 2006.4 | | | | |

Raspodjela vozila po kategorijama i starosti kod prve registracije

Raspodjela voznog parka po kategoriji vozila i starosti kod prve registracije u Crnoj Gori prikazana je u Tabeli 107.

Tabela 107. Raspodjela voznog parka po kategoriji vozila i starosti vozila kod prve registracije, za Opštinu Tivat

| Godine | Kategorija | Broj | Procenat | Kumulativno |
|--------|------------|------|----------|-------------|
| < 0,3 | L12 | 66 | 2,9 | 2,9 |

| Godine | Kategorija | Broj | Procenat | Kumulativno |
|-----------|------------|------|----------|-------------|
| | L37 | 210 | 9,1 | 11,9 |
| | M1 | 1887 | 81,7 | 93,6 |
| | M2 | 4 | ,2 | 93,8 |
| | M3 | 3 | ,1 | 93,9 |
| | N1 | 74 | 3,2 | 97,1 |
| | N2 | 37 | 1,6 | 98,7 |
| | N3 | 16 | ,7 | 99,4 |
| | O1 | 7 | ,3 | 99,7 |
| | O2 | 3 | ,1 | 99,8 |
| | O4 | 3 | ,1 | 100,0 |
| | RM | 1 | ,0 | 100,0 |
| | Ukupno | 2311 | 100,0 | |
| 0,3 - 0,6 | L12 | 7 | 1,2 | 1,2 |
| | L37 | 10 | 1,7 | 2,9 |
| | M1 | 524 | 89,0 | 91,9 |
| | N1 | 22 | 3,7 | 95,6 |
| | N2 | 12 | 2,0 | 97,6 |
| | N3 | 9 | 1,5 | 99,2 |
| | O1 | 2 | ,3 | 99,5 |
| | O2 | 1 | ,2 | 99,7 |
| | O4 | 2 | ,3 | 100,0 |
| | Ukupno | 589 | 100,0 | |
| 0,6 - 1 | L12 | 16 | 5,9 | 5,9 |
| | L37 | 25 | 9,2 | 15,1 |
| | M1 | 208 | 76,5 | 91,5 |
| | M2 | 1 | ,4 | 91,9 |
| | N1 | 8 | 2,9 | 94,9 |
| | N3 | 5 | 1,8 | 96,7 |
| | O1 | 1 | ,4 | 97,1 |
| | O2 | 3 | 1,1 | 98,2 |
| | T | 5 | 1,8 | 100,0 |
| | Ukupno | 272 | 100,0 | |

| Godine | Kategorija | Broj | Procenat | Kumulativno |
|--------|------------|------|----------|-------------|
| 1 - 3 | L12 | 29 | 6,6 | 6,6 |
| | L37 | 24 | 5,4 | 12,0 |
| | M1 | 358 | 81,0 | 93,0 |
| | M3 | 1 | ,2 | 93,2 |
| | N1 | 12 | 2,7 | 95,9 |
| | N2 | 9 | 2,0 | 98,0 |
| | N3 | 5 | 1,1 | 99,1 |
| | O1 | 1 | ,2 | 99,3 |
| | O2 | 2 | ,5 | 99,8 |
| | O4 | 1 | ,2 | 100,0 |
| | Ukupno | 442 | 100,0 | |
| 3 - 5 | L12 | 7 | ,7 | ,7 |
| | L37 | 15 | 1,6 | 2,3 |
| | M1 | 882 | 92,2 | 94,5 |
| | M2 | 3 | ,3 | 94,8 |
| | M3 | 4 | ,4 | 95,2 |
| | N1 | 30 | 3,1 | 98,3 |
| | N2 | 12 | 1,3 | 99,6 |
| | N3 | 1 | ,1 | 99,7 |
| | O1 | 2 | ,2 | 99,9 |
| | O2 | 1 | ,1 | 100,0 |
| | Ukupno | 957 | 100,0 | |
| 5 - 10 | L12 | 7 | ,4 | ,4 |
| | L37 | 14 | ,7 | 1,1 |
| | M1 | 1655 | 88,6 | 89,7 |
| | M2 | 3 | ,2 | 89,9 |
| | M3 | 6 | ,3 | 90,2 |
| | N1 | 102 | 5,5 | 95,7 |
| | N2 | 57 | 3,1 | 98,7 |
| | N3 | 12 | ,6 | 99,4 |
| | O2 | 2 | ,1 | 99,5 |
| | O4 | 7 | ,4 | 99,8 |

| Godine | Kategorija | Broj | Procenat | Kumulativno |
|---------|------------|------|----------|-------------|
| | RM | 3 | ,2 | 100,0 |
| | Ukupno | 1868 | 100,0 | |
| 10 - 15 | L12 | 2 | ,1 | ,1 |
| | L37 | 13 | ,9 | 1,0 |
| | M1 | 1293 | 89,5 | 90,5 |
| | M2 | 1 | ,1 | 90,6 |
| | M3 | 2 | ,1 | 90,7 |
| | N1 | 37 | 2,6 | 93,3 |
| | N2 | 56 | 3,9 | 97,2 |
| | N3 | 28 | 1,9 | 99,1 |
| | O4 | 10 | ,7 | 99,8 |
| | RM | 3 | ,2 | 100,0 |
| | Ukupno | 1445 | 100,0 | |
| 15 - 20 | L12 | 2 | ,8 | ,8 |
| | M1 | 188 | 77,4 | 78,2 |
| | M3 | 1 | ,4 | 78,6 |
| | N1 | 5 | 2,1 | 80,7 |
| | N2 | 28 | 11,5 | 92,2 |
| | N3 | 15 | 6,2 | 98,4 |
| | O4 | 3 | 1,2 | 99,6 |
| | RM | 1 | ,4 | 100,0 |
| | Ukupno | 243 | 100,0 | |
| 20 - 25 | L37 | 2 | 11,1 | 11,1 |
| | M1 | 5 | 27,8 | 38,9 |
| | N1 | 1 | 5,6 | 44,4 |
| | N2 | 3 | 16,7 | 61,1 |
| | N3 | 3 | 16,7 | 77,8 |
| | O4 | 4 | 22,2 | 100,0 |
| | Ukupno | 18 | 100,0 | |
| 25 - 30 | L37 | 1 | 25,0 | 25,0 |
| | N2 | 1 | 25,0 | 50,0 |
| | N3 | 2 | 50,0 | 100,0 |

| Godine | Kategorija | Broj | Procenat | Kumulativno |
|--------|------------|------|----------|-------------|
| | Ukupno | 4 | 100,0 | |
| > 30 | M1 | 1 | 50,0 | 50,0 |
| | N2 | 1 | 50,0 | 100,0 |
| | Ukupno | 2 | 100,0 | |

2.2.23. KARAKTERISTIKE VOZNOG PARKA ZA OPŠTINU TUZI

Raspodjela voznog parka po vrsti pogonskog goriva

Na teritoriji Opštine Tuzi 3832 vozila, odnosno 83,9% analiziranog uzorka, koristi dizel gorivo (Tabela 108 i Dijagram 83).

Tabela 108. Raspodjela voznog parka po vrsti pogonskog goriva, za Opštinu Tuzi, prikazano u procentima

| | Broj | Procenat | Kumulativno |
|----------------|-------------|-------------|--------------|
| Benzin 86 | 5 | ,1 | ,1 |
| Benzin 98 | 544 | 11,9 | 12,2 |
| Benzin - plin | 122 | 2,7 | 14,9 |
| Dizel | 3832 | 83,9 | 100,0 |
| Mješavina | 0 | 0 | 0 |
| Elektro vozila | 0 | 0 | 0 |
| Ukupno | 4503 | 98,6 | |

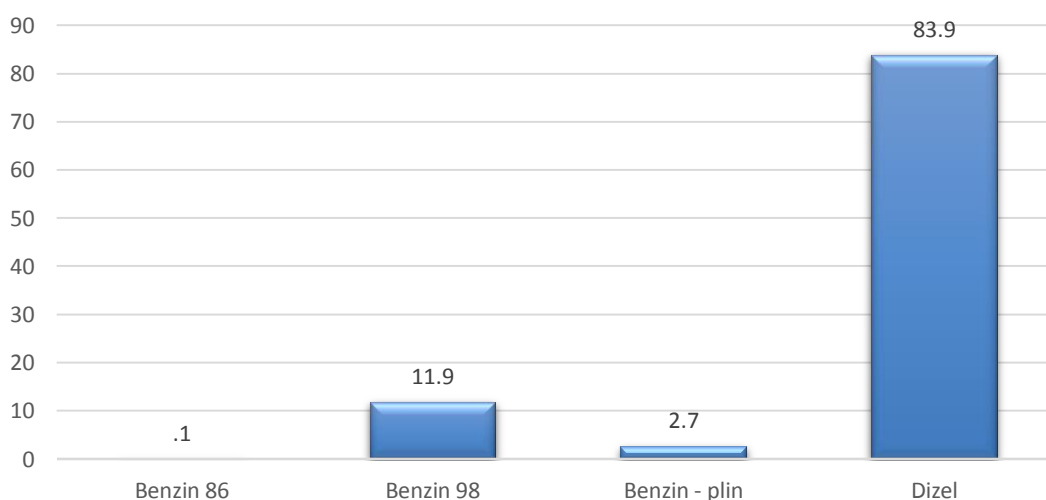

Dijagram 83. Raspodjela voznog parka po vrsti pogonskog goriva, za Opštinu Tuzi, prikazano u procentima

Raspodjela voznog parka po kategoriji vozila

Najzastupljenija kategorija vozila na teritoriji Opštine Tuzi je M₁ kategorija sa 84,6% zastupljenosti u ukupnom uzorku vozila.

Nakon M₁ kategorije slijedi kategorija vozila N₁ sa 6,7% zastupljenosti u ukupnom uzorku vozila za Opštinu (Dijagram 84 i Tabela 109).

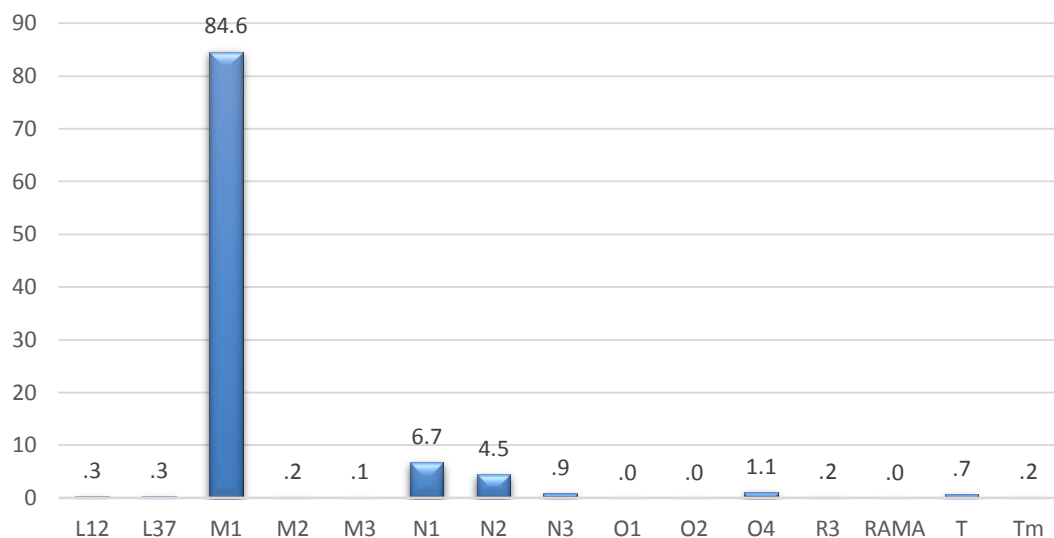

Dijagram 84. Raspodjela voznog parka po kategoriji vozila, za Opštinu Tuzi, prikazano u procentima

Tabela 109. Raspodjela voznog parka po kategoriji vozila, za Opštinu Tuzi

| | Broj | Procenat | Kumulativno |
|----------------------|-------------|-------------|-------------|
| L ₁₂ | 14 | ,3 | ,3 |
| L ₃₇ | 15 | ,3 | ,6 |
| M₁ | 3864 | 84,6 | 85,3 |
| M ₂ | 10 | ,2 | 85,5 |
| M ₃ | 6 | ,1 | 85,6 |
| N ₁ | 306 | 6,7 | 92,3 |
| N ₂ | 204 | 4,5 | 96,8 |
| N ₃ | 39 | ,9 | 97,6 |
| O ₁ | 2 | ,0 | 97,7 |
| O ₂ | 2 | ,0 | 97,7 |
| O ₃ | 0 | ,0 | 0,0 |
| O ₄ | 48 | 1,1 | 98,8 |
| R ₁ | 0 | ,0 | 0,0 |
| R ₂ | 0 | ,0 | 0,0 |
| R ₃ | 11 | ,2 | 99,0 |
| RM | 2 | ,0 | 99,1 |
| T | 34 | ,7 | 99,8 |

| | Broj | Procenat | Kumulativno |
|--------|------|----------|-------------|
| T_m | 9 | ,2 | 100,0 |
| Ukupno | 4566 | 100 | |

Raspodjela voznog parka po vrsti vozila i po godini proizvodnje

Na osnovu analize voznog parka, Opštine Tuzi, po vrsti vozila i godini proizvodnje može se zaključiti da je vozni park u prosjeku 2003. godišta, a što ukazuje na starost voznog parka od oko 16 godina (Tabela 110).

Tabela 110. Raspodjela voznog parka po vrsti vozila i po godini proizvodnje, za Opštinu Tuzi

| TUZI | | | | | | | | |
|--------|----------|---------|---------|-------|----------|-----------|-----------|---------|
| Godina | Putničko | Autobus | Teretno | Kombi | Motocikl | Priključ. | Polj. tr. | Specij. |
| <=1980 | 4 | | 7 | | | | | |
| 1981 | 2 | | 2 | | | | | |
| 1982 | 1 | | 1 | | | | | 1 |
| 1983 | 3 | | | | | | | |
| 1984 | 6 | | 2 | | | | | |
| 1985 | 22 | | | | | | | |
| 1986 | 32 | | 5 | | | | | |
| 1987 | 39 | | 2 | | | | | |
| 1988 | 40 | | | | | | | |
| 1989 | 46 | | | | | 2 | | |
| 1990 | 55 | | | | | | | |
| 1991 | 71 | | | | | | 1 | 1 |
| 1992 | 92 | 1 | | | | | | |
| 1993 | 79 | | | | | | | |
| 1994 | 106 | | 3 | | | | | |
| 1995 | 77 | | 2 | | | 1 | | 1 |
| 1996 | 76 | | 4 | | | | | |
| 1997 | 92 | 1 | 5 | | 1 | | | |
| 1998 | 87 | | 8 | | | | | |
| 1999 | 112 | | 3 | | 1 | 1 | | 1 |
| 2000 | 203 | 1 | 7 | | | 3 | | |
| 2001 | 356 | 1 | 16 | | | 1 | | |

TUZI

| Godina | Putničko | Autobus | Teretno | Kombi | Motocikl | Priključ. | Polj. tr. | Specij. |
|--------------------------|---------------|---------------|---------------|---------------|---------------|---------------|---------------|---------------|
| 2002 | 325 | 1 | 12 | | | 3 | | 3 |
| 2003 | 281 | 1 | 16 | | 2 | 4 | | 2 |
| 2004 | 260 | | 29 | | 2 | 5 | | 1 |
| 2005 | 232 | 1 | 19 | | 3 | 3 | | |
| 2006 | 193 | 1 | 36 | | 2 | 6 | | 3 |
| 2007 | 199 | 2 | 28 | | 3 | 8 | | 2 |
| 2008 | 144 | 1 | 42 | | 4 | 7 | | 6 |
| 2009 | 75 | 2 | 20 | | 3 | | | 4 |
| 2010 | 78 | | 25 | | 1 | 1 | | |
| 2011 | 81 | 2 | 21 | | 1 | | 1 | 4 |
| 2012 | 75 | | 33 | | 2 | 1 | 1 | |
| 2013 | 61 | | 19 | | | 3 | 4 | 1 |
| 2014 | 77 | | 19 | | 1 | | 2 | 1 |
| 2015 | 50 | 1 | 6 | | 1 | | 8 | |
| 2016 | 43 | | 25 | | | | 7 | 2 |
| 2017 | 50 | | 24 | | 1 | | 10 | |
| 2018 | 30 | | 14 | | | 1 | | 1 |
| 2019 | 4 | | 19 | | 1 | 2 | | |
| Ukupno | 3859 | 16 | 488 | | 29 | 52 | 34 | 34 |
| Sr. god. po vrsti | 2002.3 | 2005.2 | 2007.3 | | 2007.8 | 2005.6 | 2014.6 | 2006.5 |
| Srednje godište | | | | 2003.0 | | | | |

Raspodjela vozila po kategorijama i starosti kod prve registracije

Raspodjela voznog parka po kategoriji vozila i starosti kod prve registracije u Crnoj Gori prikazana je u Tabeli 111.

Tabela 111. Raspodjela voznog parka po kategoriji vozila i starosti vozila kod prve registracije, za Opštinu Tuzi

| Godine | Kategorija | Broj | Procenat | Kumulativno |
|--------|------------|------|----------|-------------|
| < 0,3 | L12 | 8 | 1,3 | 1,3 |
| | L37 | 6 | 1,0 | 2,3 |
| | M1 | 420 | 67,9 | 70,1 |
| | M2 | 4 | ,6 | 70,8 |

| Godine | Kategorija | Broj | Procenat | Kumulativno |
|-----------|------------|------|----------|-------------|
| | M3 | 1 | ,2 | 70,9 |
| | N1 | 108 | 17,4 | 88,4 |
| | N2 | 44 | 7,1 | 95,5 |
| | N3 | 1 | ,2 | 95,6 |
| | O1 | 2 | ,3 | 96,0 |
| | O4 | 2 | ,3 | 96,3 |
| | R3 | 6 | 1,0 | 97,3 |
| | T | 12 | 1,9 | 99,2 |
| | Tm | 5 | ,8 | 100,0 |
| | Ukupno | 619 | 100,0 | |
| 0,3 - 0,6 | M1 | 106 | 67,1 | 67,1 |
| | N1 | 27 | 17,1 | 84,2 |
| | N2 | 11 | 7,0 | 91,1 |
| | R3 | 2 | 1,3 | 92,4 |
| | T | 10 | 6,3 | 98,7 |
| | Tm | 2 | 1,3 | 100,0 |
| | Ukupno | 158 | 100,0 | |
| 0,6 - 1 | L12 | 1 | 1,0 | 1,0 |
| | L37 | 2 | 2,1 | 3,1 |
| | M1 | 67 | 69,1 | 72,2 |
| | N1 | 9 | 9,3 | 81,4 |
| | N2 | 11 | 11,3 | 92,8 |
| | N3 | 1 | 1,0 | 93,8 |
| | R3 | 2 | 2,1 | 95,9 |
| | T | 3 | 3,1 | 99,0 |
| | Tm | 1 | 1,0 | 100,0 |
| | Ukupno | 97 | 100,0 | |
| 1 - 3 | L12 | 2 | 1,2 | 1,2 |
| | M1 | 133 | 76,9 | 78,0 |
| | M2 | 1 | ,6 | 78,6 |
| | N1 | 8 | 4,6 | 83,2 |
| | N2 | 18 | 10,4 | 93,6 |

| Godine | Kategorija | Broj | Procenat | Kumulativno |
|---------|------------|------|----------|-------------|
| | N3 | 1 | ,6 | 94,2 |
| | R3 | 1 | ,6 | 94,8 |
| | T | 8 | 4,6 | 99,4 |
| | Tm | 1 | ,6 | 100,0 |
| | Ukupno | 173 | 100,0 | |
| 3 - 5 | L12 | 1 | ,2 | ,2 |
| | M1 | 373 | 85,0 | 85,2 |
| | N1 | 46 | 10,5 | 95,7 |
| | N2 | 14 | 3,2 | 98,9 |
| | N3 | 3 | ,7 | 99,5 |
| | O4 | 2 | ,5 | 100,0 |
| | Ukupno | 439 | 100,0 | |
| 5 - 10 | L12 | 1 | ,1 | ,1 |
| | L37 | 3 | ,3 | ,3 |
| | M1 | 1005 | 85,5 | 85,9 |
| | M2 | 3 | ,3 | 86,1 |
| | M3 | 3 | ,3 | 86,4 |
| | N1 | 65 | 5,5 | 91,9 |
| | N2 | 61 | 5,2 | 97,1 |
| | N3 | 18 | 1,5 | 98,6 |
| | O2 | 1 | ,1 | 98,7 |
| | O4 | 15 | 1,3 | 100,0 |
| | Ukupno | 1175 | 100,0 | |
| 10 - 15 | L12 | 1 | ,1 | ,1 |
| | L37 | 3 | ,2 | ,3 |
| | M1 | 1397 | 92,3 | 92,6 |
| | M2 | 1 | ,1 | 92,7 |
| | M3 | 1 | ,1 | 92,7 |
| | N1 | 37 | 2,4 | 95,2 |
| | N2 | 32 | 2,1 | 97,3 |
| | N3 | 12 | ,8 | 98,1 |
| | O4 | 28 | 1,9 | 99,9 |

| Godine | Kategorija | Broj | Procenat | Kumulativno |
|---------|------------|------|----------|-------------|
| | RM | 1 | ,1 | 100,0 |
| | Ukupno | 1513 | 100,0 | |
| | | | | |
| 15 - 20 | L37 | 1 | ,3 | ,3 |
| | M1 | 355 | 94,7 | 94,9 |
| | M2 | 1 | ,3 | 95,2 |
| | M3 | 1 | ,3 | 95,5 |
| | N1 | 4 | 1,1 | 96,5 |
| | N2 | 9 | 2,4 | 98,9 |
| | N3 | 2 | ,5 | 99,5 |
| | O2 | 1 | ,3 | 99,7 |
| | O4 | 1 | ,3 | 100,0 |
| | Ukupno | 375 | 100,0 | |
| | | | | |
| 20 - 25 | M1 | 6 | 54,5 | 54,5 |
| | N1 | 2 | 18,2 | 72,7 |
| | N2 | 2 | 18,2 | 90,9 |
| | T | 1 | 9,1 | 100,0 |
| | Ukupno | 11 | 100,0 | |
| 25 - 30 | N2 | 2 | 66,7 | 66,7 |
| | RM | 1 | 33,3 | 100,0 |
| | Ukupno | 3 | 100,0 | |
| > 30 | M1 | 2 | 66,7 | 66,7 |
| | N3 | 1 | 33,3 | 100,0 |
| | Ukupno | 3 | 100,0 | |

2.2.24. KARAKTERISTIKE VOZNOG PARKA ZA OPŠTINU ULCINJ

Raspodjela voznog parka po vrsti pogonskog goriva

Na teritoriji Opštine Ulcinj 6366 vozila, odnosno 72,9% analiziranog uzorka koristi dizel gorivo, dok 2243 vozila, odnosno 25,7% vozila koristi benzin 98 (Tabela 112 i Dijagram 85).

Na teritoriji Opštine Ulcinj postoji 3 vozila sa elektro pogonom.

Tabela 112. Raspodjela voznog parka po vrsti pogonskog goriva, za Opštinu Ulcinj, prikazano u procentima

| | Broj | Procenat | Kumulativno |
|----------------|-------------|-------------|--------------|
| Benzin 86 | 20 | ,2 | ,2 |
| Benzin 98 | 2243 | 25,7 | 26,0 |
| Benzin - plin | 87 | 1,0 | 27,0 |
| Dizel | 6366 | 72,9 | 100,0 |
| Mješavina | 0 | 0 | 0 |
| Elektro vozila | 3 | ,0 | 100,0 |
| Ukupno | 8719 | 99,9 | |

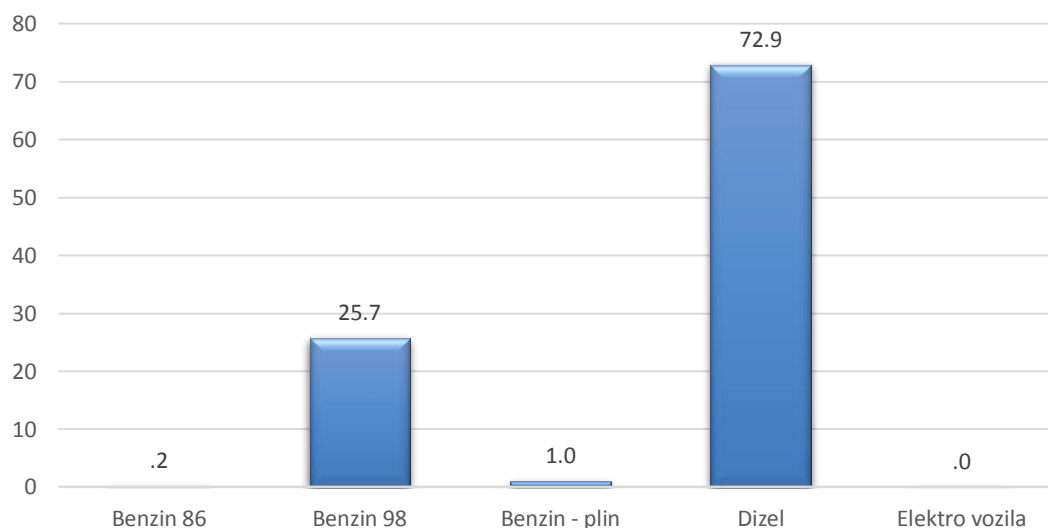

Dijagram 85. Raspodjela voznog parka po vrsti pogonskog goriva, za Opštinu Ulcinj, prikazano u procentima

Raspodjela voznog parka po kategoriji vozila

Prema učestalosti u ukupnom analiziranom uzorku vozila najzastupljenija je kategorija vozila M_1 sa 84,3% , zatim slijedi kategorija vozila L_{37} sa 6,2%, posmatrano za Opštinu Ulcinj (Dijagram 86 i Tabela 113).

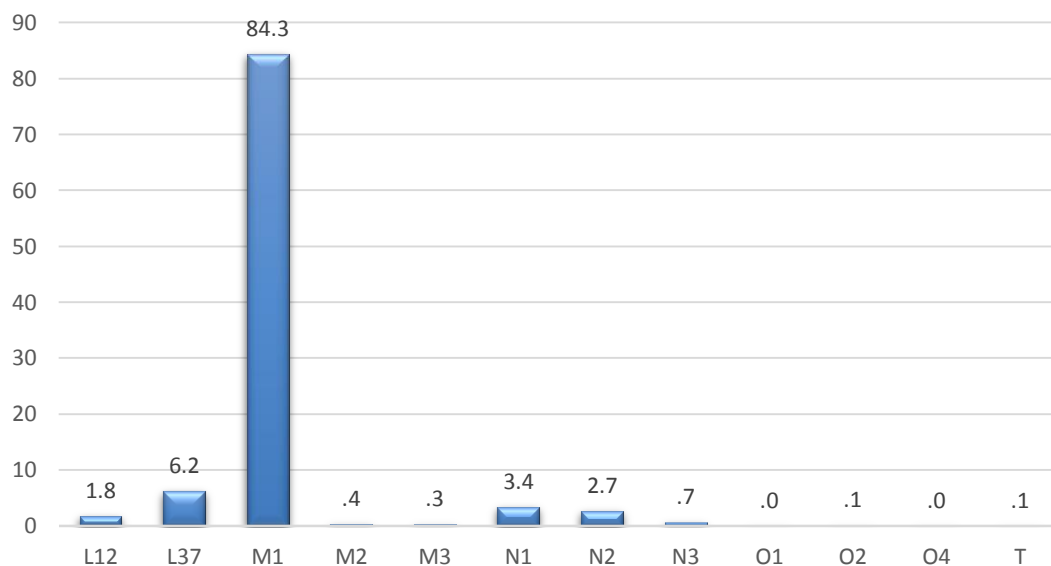

Dijagram 86. Raspodjela voznog parka po kategoriji vozila, za Opštinu Ulcinj, prikazano u procentima

Tabela 113. Raspodjela voznog parka po kategoriji vozila, za Opštinu Ulcinj

| | Broj | Procenat | Kumulativno |
|-------------------------|-------------|-------------|-------------|
| L_{12} | 154 | 1,8 | 1,8 |
| L_{37} | 543 | 6,2 | 8,0 |
| M_1 | 7365 | 84,3 | 92,3 |
| M_2 | 36 | ,4 | 92,7 |
| M_3 | 30 | ,3 | 93,1 |
| N_1 | 294 | 3,4 | 96,4 |
| N_2 | 234 | 2,7 | 99,1 |
| N_3 | 57 | ,7 | 99,8 |
| O_1 | 1 | ,0 | 99,8 |
| O_2 | 9 | ,1 | 99,9 |
| O_3 | 0 | ,0 | 0,0 |
| O_4 | 3 | ,0 | 99,9 |
| R_1 | 0 | ,0 | 0,0 |
| R_2 | 0 | ,0 | 0,0 |

| | Broj | Procenat | Kumulativno |
|----------------|------|----------|-------------|
| R ₃ | 0 | ,0 | 0,0 |
| RM | 0 | ,0 | 0,0 |
| T | 6 | ,1 | 100,0 |
| T _m | 0 | ,0 | 0,0 |
| Ukupno | 8732 | 100 | |

Raspodjela voznog parka po vrsti vozila i po godini proizvodnje

Na osnovu analize voznog parka, Opštine Ulcinj, po vrsti vozila i godini proizvodnje može se zaključiti da je vozni park u prosjeku 2002. godište, a što ukazuje na starost voznog parka od oko 17 godina (Tabela 114).

Tabela 114. Raspodjela voznog parka po vrsti vozila i po godini proizvodnje, za Opštinu Ulcinj

| ULCINJ | | | | | | | | |
|--------|----------|---------|---------|-------|----------|-----------|-----------|---------|
| Godina | Putničko | Autobus | Teretno | Kombi | Motocikl | Priključ. | Polj. tr. | Specij. |
| <=1980 | 8 | | 4 | | | | | 1 |
| 1981 | 5 | | | | | | | |
| 1982 | 5 | | 1 | | | | | |
| 1983 | 7 | | 2 | | | | | |
| 1984 | 9 | | 6 | | 1 | | | |
| 1985 | 32 | | 8 | | | | | 1 |
| 1986 | 67 | | 8 | 1 | 1 | 1 | | |
| 1987 | 93 | | 4 | | | | | |
| 1988 | 107 | | 7 | | 1 | | | 2 |
| 1989 | 123 | 1 | 12 | 1 | | | | |
| 1990 | 107 | 1 | 9 | | 1 | | | 1 |
| 1991 | 139 | 1 | 14 | | 3 | | | 2 |
| 1992 | 159 | 1 | 12 | | 1 | 1 | | |
| 1993 | 148 | | 7 | | 2 | | | |
| 1994 | 175 | 1 | 12 | | 2 | | | 2 |
| 1995 | 170 | 3 | 7 | | 2 | | | |
| 1996 | 201 | 7 | 10 | | 5 | | | 4 |
| 1997 | 200 | 3 | 15 | | 12 | | | 1 |
| 1998 | 216 | 6 | 13 | | 7 | 1 | | 1 |

| ULCINI | | | | | | | | |
|-------------------|-------------|-----------|------------|----------|------------|-----------|-----------|-----------|
| Godina | Putničko | Autobus | Teretno | Kombi | Motocikl | Priključ. | Polj. tr. | Specij. |
| 1999 | 176 | 1 | 8 | | 10 | 1 | | |
| 2000 | 385 | 4 | 11 | | 15 | | | 3 |
| 2001 | 626 | 5 | 40 | | 9 | 1 | | 6 |
| 2002 | 624 | 7 | 38 | | 18 | | | 4 |
| 2003 | 547 | 3 | 40 | | 33 | | | 8 |
| 2004 | 554 | 5 | 33 | | 17 | | | 6 |
| 2005 | 477 | 2 | 37 | | 62 | | | 4 |
| 2006 | 410 | 3 | 32 | | 92 | | | 5 |
| 2007 | 383 | 5 | 36 | | 63 | | | 2 |
| 2008 | 274 | 4 | 33 | | 83 | | | 4 |
| 2009 | 170 | | 13 | | 40 | | | 1 |
| 2010 | 150 | 1 | 14 | | 28 | | | 2 |
| 2011 | 156 | 1 | 7 | | 18 | 1 | | |
| 2012 | 118 | | 12 | | 16 | | | 15 |
| 2013 | 90 | | 3 | | 34 | 1 | 1 | 2 |
| 2014 | 73 | 1 | 4 | | 30 | 2 | | 2 |
| 2015 | 70 | | 2 | | 14 | | 1 | 2 |
| 2016 | 42 | | 2 | | 19 | | 1 | 1 |
| 2017 | 23 | | | | 18 | 3 | 2 | 1 |
| 2018 | 17 | | 2 | | 25 | 1 | | 1 |
| 2019 | 5 | | | | 15 | | 1 | |
| Ukupno | 7341 | 66 | 518 | 2 | 697 | 13 | 6 | 84 |
| Sr. god. po vrsti | 2001.6 | 2001.0 | 2001.2 | 1987.5 | 2007.8 | 2007.5 | 2016.2 | 2004.5 |
| Srednje godište | 2002.1 | | | | | | | |

Raspodjela vozila po kategorijama i starosti kod prve registracije

Raspodjela voznog parka po kategoriji vozila i starosti kod prve registracije u Crnoj Gori prikazana je u Tabeli 115.

Tabela 115. Raspodjela voznog parka po kategoriji vozila i starosti vozila kod prve registracije, za Opštinu Ulcinj

| Godine | Kategorija | Broj | Procenat | Kumulativno |
|--------|------------|------|----------|-------------|
| < 0,3 | L12 | 54 | 5,9 | 5,9 |

| Godine | Kategorija | Broj | Procenat | Kumulativno |
|-----------|------------|------|----------|-------------|
| | L37 | 204 | 22,3 | 28,2 |
| | M1 | 569 | 62,3 | 90,5 |
| | M2 | 8 | ,9 | 91,4 |
| | M3 | 4 | ,4 | 91,8 |
| | N1 | 27 | 3,0 | 94,7 |
| | N2 | 28 | 3,1 | 97,8 |
| | N3 | 12 | 1,3 | 99,1 |
| | O2 | 3 | ,3 | 99,5 |
| | O4 | 1 | ,1 | 99,6 |
| | T | 4 | ,4 | 100,0 |
| | Ukupno | 914 | 100,0 | |
| 0,3 - 0,6 | L12 | 4 | 1,5 | 1,5 |
| | L37 | 12 | 4,5 | 6,0 |
| | M1 | 233 | 87,3 | 93,3 |
| | M2 | 1 | ,4 | 93,6 |
| | N1 | 9 | 3,4 | 97,0 |
| | N2 | 6 | 2,2 | 99,3 |
| | N3 | 1 | ,4 | 99,6 |
| | T | 1 | ,4 | 100,0 |
| | Ukupno | 267 | 100,0 | |
| 0,6 - 1 | L12 | 23 | 13,5 | 13,5 |
| | L37 | 48 | 28,2 | 41,8 |
| | M1 | 83 | 48,8 | 90,6 |
| | M2 | 2 | 1,2 | 91,8 |
| | N1 | 8 | 4,7 | 96,5 |
| | N2 | 3 | 1,8 | 98,2 |
| | N3 | 1 | ,6 | 98,8 |
| | O1 | 1 | ,6 | 99,4 |
| | O2 | 1 | ,6 | 100,0 |
| | Ukupno | 170 | 100,0 | |
| 1 - 3 | L12 | 19 | 5,7 | 5,7 |
| | L37 | 54 | 16,1 | 21,7 |

| Godine | Kategorija | Broj | Procenat | Kumulativno |
|---------|------------|------|----------|-------------|
| | M1 | 241 | 71,7 | 93,5 |
| | M2 | 1 | ,3 | 93,8 |
| | M3 | 1 | ,3 | 94,0 |
| | N1 | 11 | 3,3 | 97,3 |
| | N2 | 7 | 2,1 | 99,4 |
| | O2 | 2 | ,6 | 100,0 |
| | Ukupno | 336 | 100,0 | |
| 3 - 5 | L12 | 8 | 1,0 | 1,0 |
| | L37 | 29 | 3,8 | 4,9 |
| | M1 | 681 | 89,4 | 94,2 |
| | M2 | 5 | ,7 | 94,9 |
| | N1 | 25 | 3,3 | 98,2 |
| | N2 | 11 | 1,4 | 99,6 |
| | N3 | 2 | ,3 | 99,9 |
| | T | 1 | ,1 | 100,0 |
| | Ukupno | 762 | 100,0 | |
| 5 - 10 | L12 | 27 | 1,1 | 1,1 |
| | L37 | 107 | 4,2 | 5,2 |
| | M1 | 2217 | 86,4 | 91,6 |
| | M2 | 14 | ,5 | 92,2 |
| | M3 | 5 | ,2 | 92,4 |
| | N1 | 110 | 4,3 | 96,6 |
| | N2 | 75 | 2,9 | 99,6 |
| | N3 | 9 | ,4 | 99,9 |
| | O2 | 1 | ,0 | 100,0 |
| | O4 | 1 | ,0 | 100,0 |
| | Ukupno | 2566 | 100,0 | |
| 10 - 15 | L12 | 8 | ,3 | ,3 |
| | L37 | 71 | 2,4 | 2,7 |
| | M1 | 2689 | 90,9 | 93,6 |
| | M2 | 4 | ,1 | 93,7 |
| | M3 | 13 | ,4 | 94,2 |

| Godine | Kategorija | Broj | Procenat | Kumulativno |
|---------|------------|------|----------|-------------|
| | N1 | 84 | 2,8 | 97,0 |
| | N2 | 69 | 2,3 | 99,3 |
| | N3 | 20 | ,7 | 100,0 |
| | Ukupno | 2958 | 100,0 | |
| 15 - 20 | L12 | 8 | 1,1 | 1,1 |
| | L37 | 13 | 1,8 | 2,9 |
| | M1 | 630 | 87,4 | 90,3 |
| | M2 | 1 | ,1 | 90,4 |
| | M3 | 7 | 1,0 | 91,4 |
| | N1 | 18 | 2,5 | 93,9 |
| | N2 | 29 | 4,0 | 97,9 |
| | N3 | 12 | 1,7 | 99,6 |
| | O2 | 2 | ,3 | 99,9 |
| | O4 | 1 | ,1 | 100,0 |
| | Ukupno | 721 | 100,0 | |
| 20 - 25 | L12 | 2 | 6,7 | 6,7 |
| | L37 | 3 | 10,0 | 16,7 |
| | M1 | 19 | 63,3 | 80,0 |
| | N1 | 1 | 3,3 | 83,3 |
| | N2 | 5 | 16,7 | 100,0 |
| | Ukupno | 30 | 100,0 | |
| 25 - 30 | L12 | 1 | 16,7 | 16,7 |
| | L37 | 1 | 16,7 | 33,3 |
| | M1 | 2 | 33,3 | 66,7 |
| | N1 | 1 | 16,7 | 83,3 |
| | N2 | 1 | 16,7 | 100,0 |
| | Ukupno | 6 | 100,0 | |
| > 30 | L37 | 1 | 50,0 | 50,0 |
| | M1 | 1 | 50,0 | 100,0 |
| | Ukupno | 2 | 100,0 | |

2.2.25. KARAKTERISTIKE VOZNOG PARKA ZA OPŠTINU ŽABLJAK

Raspodjela voznog parka po vrsti pogonskog goriva

Na teritoriji Opštine Žabljak vozila u 76,5% analiziranog uzorka koriste dizel gorivo, dok 20,1% koristi benzin 98 (Tabela 116 i Dijagram 87).

Na teritoriji Opštine Žabljak nije registrovano nijedno vozilo sa elektro pogonom.

Tabela 116. Raspodjela voznog parka po vrsti pogonskog goriva, za Opštinu Žabljak, prikazano u procentima

| | Broj | Procenat | Kumulativno |
|----------------|------------|-------------|-------------|
| Benzin 86 | 7 | ,7 | ,7 |
| Benzin 98 | 194 | 20,1 | 21,1 |
| Benzin - plin | 13 | 1,3 | 22,5 |
| Dizel | 738 | 76,5 | 99,9 |
| Mješavina | 0 | 0 | 0 |
| Elektro vozila | 1 | ,1 | 100,0 |
| Ukupno | 953 | 98,8 | |

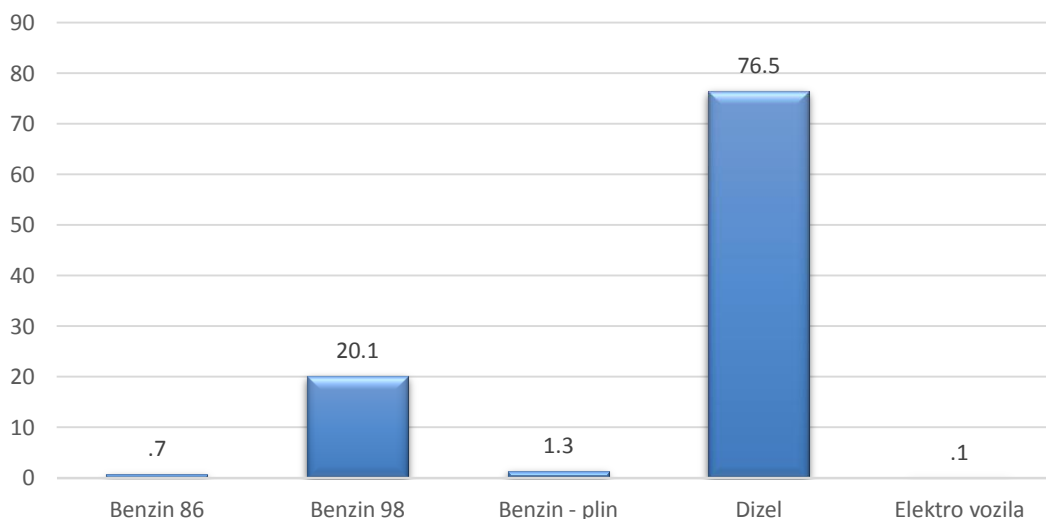

Dijagram 87. Raspodjela voznog parka po vrsti pogonskog goriva, za Opštinu Žabljak, prikazano u procentima

Raspodjela voznog parka po kategoriji vozila

Prema učestalosti u ukupnom analiziranom uzorku vozila najzastupljenija je kategorija vozila M₁ sa 84,8%, zatim slijede kategorije vozila N₂ sa 3,5%, pa kategorije N₁ i N₃ sa po 3,3%, vozila (Dijagram 88 i Tabela 117).

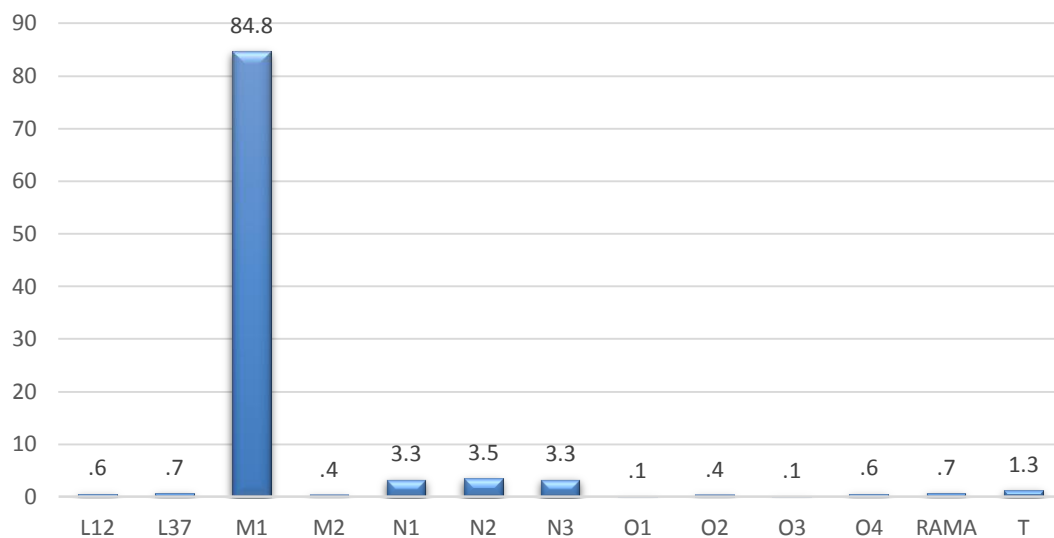

Dijagram 88. Raspodjela voznog parka po kategoriji vozila, za Opštinu Žabljak, prikazano u procentima

Tabela 117. Raspodjela voznog parka po kategoriji vozila, za Opštinu Žabljak

| | Broj | Procent | Kumulativno |
|----------------------|------------|-------------|-------------|
| L ₁₂ | 6 | ,6 | ,6 |
| L ₃₇ | 7 | ,7 | 1,3 |
| M₁ | 818 | 84,8 | 86,1 |
| M ₂ | 4 | ,4 | 86,5 |
| M ₃ | 0 | ,0 | 0,0 |
| N ₁ | 32 | 3,3 | 89,8 |
| N ₂ | 34 | 3,5 | 93,4 |
| N ₃ | 32 | 3,3 | 96,7 |
| O ₁ | 1 | ,1 | 96,8 |
| O ₂ | 4 | ,4 | 97,2 |
| O ₃ | 1 | ,1 | 97,3 |
| O ₄ | 6 | ,6 | 97,9 |
| R ₁ | 0 | ,0 | 0,0 |
| R ₂ | 0 | ,0 | 0,0 |
| R ₃ | 0 | ,0 | 0,0 |
| RM | 7 | ,7 | 98,7 |
| T | 13 | 1,3 | 100,0 |

| | Broj | Procenat | Kumulativno |
|----------------|------|----------|-------------|
| T _m | 0 | ,0 | 0,0 |
| Ukupno | 965 | 100 | |

Raspodjela voznog parka po vrsti vozila i po godini proizvodnje

Na osnovu analize voznog parka, Opštine Žabljak, po vrsti vozila i godini proizvodnje može se zaključiti da je vozni park u prosjeku nešto ispod 2001. godišta, a što ukazuje na starost voznog parka od oko 18 godina (Tabela 118).

Tabela 118. Raspodjela voznog parka po vrsti vozila i po godini proizvodnje, za Opštinu Žabljak

| ŽABLIJAK | | | | | | | | |
|----------|----------|---------|---------|-------|----------|-----------|-----------|---------|
| Godina | Putničko | Autobus | Teretno | Kombi | Motocikl | Priključ. | Polj. tr. | Specij. |
| <=1980 | 2 | | 1 | | | 1 | | 2 |
| 1981 | | | | | | | | |
| 1982 | 1 | | | | | | | |
| 1983 | | | | | | | 1 | 1 |
| 1984 | | | 2 | | | | | 1 |
| 1985 | 3 | 1 | | | | 1 | | 2 |
| 1986 | 6 | | 1 | | | | | 1 |
| 1987 | 14 | | 6 | | | 1 | | |
| 1988 | 17 | | 1 | | | | | 1 |
| 1989 | 20 | | | | | | | 1 |
| 1990 | 17 | | 4 | | | | | 1 |
| 1991 | 29 | | 3 | | | 1 | 1 | |
| 1992 | 20 | | | | | | | |
| 1993 | 24 | | 2 | 1 | | | | 1 |
| 1994 | 25 | | 1 | | | | | |
| 1995 | 16 | | 1 | | | 1 | | |
| 1996 | 23 | | | 2 | | | | |
| 1997 | 22 | | 2 | | | | | |
| 1998 | 18 | | 1 | | | | | |
| 1999 | 26 | | 5 | 2 | 1 | | | 1 |
| 2000 | 42 | | | | | | | 2 |
| 2001 | 62 | | 3 | | | | | 1 |

ŽABLJAK

| Godina | Putničko | Autobus | Teretno | Kombi | Motocikl | Priključ. | Polj. tr. | Specij. |
|--------------------------|---------------|---------------|---------------|---------------|---------------|---------------|---------------|---------------|
| 2002 | 59 | | 6 | | 1 | | | 1 |
| 2003 | 62 | | 5 | 1 | 2 | | | 3 |
| 2004 | 61 | | 4 | | | 2 | | |
| 2005 | 41 | | 2 | 1 | 1 | 1 | | |
| 2006 | 31 | | 2 | | 1 | | | 1 |
| 2007 | 37 | | 2 | 1 | | | | 1 |
| 2008 | 38 | | 2 | 1 | 1 | | | 1 |
| 2009 | 19 | | 3 | | 1 | | | 1 |
| 2010 | 16 | | 1 | | | | 2 | 1 |
| 2011 | 14 | 1 | 1 | | | | | 1 |
| 2012 | 4 | | | | 1 | | | 3 |
| 2013 | 6 | | | | | 1 | | |
| 2014 | 10 | | 1 | | | | 2 | |
| 2015 | 8 | | 2 | | 2 | | 3 | |
| 2016 | 2 | | | | 1 | | 1 | 1 |
| 2017 | 7 | | 1 | | | | 3 | 1 |
| 2018 | 3 | 1 | | 1 | | 2 | | 1 |
| 2019 | 1 | | | | 1 | 1 | | |
| Ukupno | 806 | 3 | 65 | 10 | 13 | 12 | 13 | 31 |
| Sr. god. po vrsti | 2000.8 | 2004.7 | 1999.2 | 2002.4 | 2008.6 | 2001.6 | 2010.3 | 1999.7 |
| Srednje godište | 2000.9 | | | | | | | |

Raspodjela vozila po kategorijama i starosti kod prve registracije

Raspodjela voznog parka po kategoriji vozila i starosti kod prve registracije u Crnoj Gori prikazana je u Tabeli 119.

Tabela 119. Raspodjela voznog parka po kategoriji vozila i starosti vozila kod prve registracije, za Opštinu Žabljak

| Godine | Kategorija | Broj | Procenat | Kumulativno |
|--------|------------|------|----------|-------------|
| < 0,3 | L12 | 4 | 3,1 | 3,1 |
| | L37 | 4 | 3,1 | 6,3 |
| | M1 | 96 | 75,0 | 81,3 |
| | M2 | 1 | ,8 | 82,0 |

| Godine | Kategorija | Broj | Procenat | Kumulativno |
|-----------|------------|------|----------|-------------|
| | N1 | 7 | 5,5 | 87,5 |
| | N2 | 8 | 6,3 | 93,8 |
| | N3 | 2 | 1,6 | 95,3 |
| | O2 | 1 | ,8 | 96,1 |
| | O3 | 1 | ,8 | 96,9 |
| | RM | 1 | ,8 | 97,7 |
| | T | 3 | 2,3 | 100,0 |
| | Ukupno | 128 | 100,0 | |
| 0,3 - 0,6 | M1 | 35 | 77,8 | 77,8 |
| | M2 | 1 | 2,2 | 80,0 |
| | N1 | 1 | 2,2 | 82,2 |
| | N2 | 1 | 2,2 | 84,4 |
| | N3 | 2 | 4,4 | 88,9 |
| | O2 | 1 | 2,2 | 91,1 |
| | T | 4 | 8,9 | 100,0 |
| | Ukupno | 45 | 100,0 | |
| 0,6 -1 | L12 | 1 | 4,2 | 4,2 |
| | M1 | 15 | 62,5 | 66,7 |
| | N1 | 1 | 4,2 | 70,8 |
| | N2 | 3 | 12,5 | 83,3 |
| | N3 | 2 | 8,3 | 91,7 |
| | O1 | 1 | 4,2 | 95,8 |
| | T | 1 | 4,2 | 100,0 |
| | Ukupno | 24 | 100,0 | |
| 1 - 3 | L12 | 1 | 3,1 | 3,1 |
| | L37 | 1 | 3,1 | 6,3 |
| | M1 | 20 | 62,5 | 68,8 |
| | N1 | 3 | 9,4 | 78,1 |
| | N2 | 1 | 3,1 | 81,3 |
| | N3 | 3 | 9,4 | 90,6 |
| | RM | 1 | 3,1 | 93,8 |
| | T | 2 | 6,3 | 100,0 |

| Godine | Kategorija | Broj | Procenat | Kumulativno |
|---------|------------|------|----------|-------------|
| 3 - 5 | Ukupno | 32 | 100,0 | |
| | M1 | 47 | 92,2 | 92,2 |
| | N1 | 2 | 3,9 | 96,1 |
| | N2 | 2 | 3,9 | 100,0 |
| | Total | 51 | 100,0 | |
| 5 - 10 | M1 | 235 | 88,3 | 88,3 |
| | N1 | 11 | 4,1 | 92,5 |
| | N2 | 6 | 2,3 | 94,7 |
| | N3 | 10 | 3,8 | 98,5 |
| | O4 | 1 | ,4 | 98,9 |
| | RM | 2 | ,8 | 99,6 |
| | T | 1 | ,4 | 100,0 |
| | Ukupno | 266 | 100,0 | |
| | | | | |
| 10 - 15 | L37 | 1 | ,3 | ,3 |
| | M1 | 286 | 92,9 | 93,2 |
| | N1 | 5 | 1,6 | 94,8 |
| | N2 | 3 | 1,0 | 95,8 |
| | N3 | 8 | 2,6 | 98,4 |
| | O4 | 4 | 1,3 | 99,7 |
| | RM | 1 | ,3 | 100,0 |
| | Ukupno | 308 | 100,0 | |
| | | | | |
| 15 - 20 | L37 | 1 | 1,1 | 1,1 |
| | M1 | 80 | 89,9 | 91,0 |
| | N1 | 2 | 2,2 | 93,3 |
| | N2 | 6 | 6,7 | 100,0 |
| | Total | 89 | 100,0 | |
| 20 - 25 | M1 | 2 | 25,0 | 25,0 |
| | M2 | 1 | 12,5 | 37,5 |
| | N2 | 2 | 25,0 | 62,5 |
| | N3 | 2 | 25,0 | 87,5 |
| | RM | 1 | 12,5 | 100,0 |
| | Ukupno | 8 | 100,0 | |

| Godine | Kategorija | Broj | Procenat | Kumulativno |
|---------|------------|------|----------|-------------|
| 25 - 30 | M1 | 1 | 14,3 | 14,3 |
| | N2 | 1 | 14,3 | 28,6 |
| | N3 | 3 | 42,9 | 71,4 |
| | O2 | 1 | 14,3 | 85,7 |
| | T | 1 | 14,3 | 100,0 |
| | Ukupno | 7 | 100,0 | |
| > 30 | M1 | 1 | 14,3 | 14,3 |
| | M2 | 1 | 14,3 | 28,6 |
| | N2 | 1 | 14,3 | 42,9 |
| | O2 | 1 | 14,3 | 57,1 |
| | O4 | 1 | 14,3 | 71,4 |
| | RM | 1 | 14,3 | 85,7 |
| | T | 1 | 14,3 | 100,0 |
| | Ukupno | 7 | 100,0 | |

3. ZAKLJUČNO RAZMATRANJE

Baza podataka o karakteristikama voznog parka posmatrana je, analizirana i prikazana sa dva aspekta, i to kroz:

- Rezultate analize podataka o karakteristikama voznog parka za ukupni broj vozila na teritoriji Crne Gore;
- Rezultate analize podataka o karakteristikama voznog parka po pojedinačnim opštinama na teritoriji Crne Gore.

Rezultati analize podataka o karakteristikama voznog parka za sve opštine na teritoriji Crne Gore prikazani su kroz:

- Raspodjelu voznog parka po opštinama;
- Raspodjelu voznog parka na motorna i priključna vozila;
- Raspodjelu voznog parka po vrstama vozila;
- Raspodjelu voznog parka po kategorijama vozila;
- Raspodjelu voznog parka po kategorijama vozila i opštinama;
- Raspodjelu voznog parka po kategorijama i državi proizvodnje vozila;
- Raspodjelu voznog parka po najvećoj dozvoljenoj masi vozila;
- Raspodjelu voznog parka po snazi pogonskog motora vozila;
- Raspodjelu voznog parka po zapremini pogonskog motora vozila;
- Raspodjelu voznog parka po sopstvenoj masi vozila;
- Raspodjelu voznog parka po nosivosti vozila;
- Raspodjelu voznog parka po broju sjedećih mjesta u vozilu;
- Raspodjelu voznog parka po broju mjesta za stajanje u vozilu;
- Raspodjelu voznog parka po vrsti pogonskog goriva;
- Raspodjelu voznog parka po vrsti pogonskog goriva i markama vozila;
- Raspodjelu voznog parka po starosti vozila kod prve registracije u Crnoj Gori.

Na osnovu analize podataka o karakteristikama voznog parka za sve opštine na teritoriji Crne Gore može se zaključiti:

- Da je najveći procenat voznog parka evidentiran na teritoriji Opštine Podgorica (31,0%), zatim na teritoriji Opštine Nikšić (9,5%), Bar (8,3%), kao i na teritoriji Opštine Herceg Novi (6,0%). Sve ostale opštine,

posmatrano pojedinačno, u ukupnom uzorku voznog parka registrovanih drumskih vozila u Crnoj Gori zastupljene su u procentima manjim od 6%;

- Da vozni park u 98,8% čine motorna vozila, odnosno ukupno 228162 motornih vozila. Znatno manji procenat čine priključna vozila, ukupno 2820 vozila, odnosno 1,2% od ukupno analiziranog uzorka;
- Da su najzastupljenija vozila u voznom parku Crne Gore putnička vozila, u iznosu od 86,2%, odnosno sve ostale vrste vozila zastupljene su u iznosu od 13,8%;
- Da je u voznom parku Crne Gore, prema kategorijama vozila, najzastupljenija kategorija M_1 , u iznosu od 86,2%, odnosno 199207 vozila u analiziranom uzorku;
- Da se analizom raspodjele voznog parka prema kategoriji i državi proizvodnje vozila može uočiti da je 88,37% vozila proizvedeno u Evropi, pri čemu je najveći procenat vozila, 54,17%, proizveden u Njemačkoj, zatim u Francuskoj, 19,67%;
- Da se analizom raspodjele voznog parka prema kategoriji vozila, posmatrano za vozila koja su proizvedena u zemljama Evrope, može uočiti da je najveći broj vozila kategorija L_{12} i L_{37} proizveden u Italiji, najveći broj vozila M i N kategorija proizveden u Njemačkoj, kategorije O_1 u nekoj od država bivše Jugoslavije, kategorija O_2 , O_3 i O_4 u Njemačkoj, kategorije R_1 u Njemačkoj, kategorije R_3 u nekoj od država bivše Jugoslavije, radnih mašina (RAMA-RM) u Njemačkoj, a najveći broj vozila koje spadaju u kategorije T i T_m proizvedeno je u nekoj od država bivše Jugoslavije;
- Da se analizom voznog parka vozila koja su proizvedena van zemalja Evrope može uočiti da je najveći procenat ovih vozila proizveden u Japanu, 7,16%, odnosno 16543 vozila;
- Da, imajući u vidu najveću dozvoljenu masu vozila, najveći broj vozila, odnosno 178249 vozila ili 77,2% voznog parka Crne Gore, ima najveću dozvoljenu masu u rasponu od 1000 do 2000 kg, nakon kojih slijede vozila čija se najveća dozvoljena masa nalazi u rasponu od 2000 do 3000 kg, koja čine 12,1% analiziranog uzorka;
- Da je, prema snazi pogonskog motora, najveći procenat vozila, odnosno 36,1% voznog parka, opremljeno pogonskim motorom snage koja se nalazi u dijapazonu od 50 do 75 kW, nakon kojih slijede vozila sa snagom pogonskog motora koja se nalazi u dijapazonu od 75 do 100 kW u iznosu od 26,4%. Prethodno navedeno je očekivano imajući u vidu da najveći procenat registrovanih vozila čine putnička vozila kategorije M_1 ;
- Da je više od polovine voznog parka registrovanih vozila u Crnoj Gori, odnosno 51,0% ili 117860 vozila opremljeno pogonskim motorom zapremine koja se nalazi u dijapazonu od 1500 do 2000 cm^3 , nakon kojih slijede vozila zapremine pogonskog motora koja se nalazi u rasponu od 1000 do 1500 cm^3 u udjelu od 25,7% ili 59361 vozila;

- Da, imajući u vidu sopstevnu masu vozila, najveći procenat voznog parka, u iznosu od 57,2% analiziranog uzorka, odnosno 132009 vozila, ima sopstvenu masu koja se nalazi se u dijapazonu od 1000 do 1500 kg;
- Da je podatak o nosivosti vozila zastupljen kod 21424 vozila i on obuhvata 9,3% analiziranog uzorka;
- Da se analizom nosivosti vozila dolazi do zaključka da najveći broj vozila posjeduje nosivost koja se nalazi u rasponu od 1000 do 5000 kg i ona obuhvata 3,2% vozila, odnosno u apsolutnom smislu 7288 vozila;
- Da raspodjela voznog parka po broju sjedećih mjesta u vozilu ukazuje da najveći procenat vozila, čak 81,5% vozila ili 188288 vozila ima ugrađena sjedišta koja omogućavaju smještanje 5 putnika na sjedištima;
- Da vozni park Crne Gore, u iznosu od 0,1% analiziranog uzorka ili 222 vozila, posjeduje jedno ili više od jednog mjesta koji omogućava prevoz putnika u stojećem položaju;
- Da vozni park, prema vrsti pogonskog goriva, ima karakteristiku u kojoj najveći procenat vozila kao izvor energije koristi dizel gorivo, odnosno 72,1% vozila ili 166565 vozni jedinica, a da benzin 98 kao pogonsko gorivo koristi 23,1% vozila ili 53403 vozni jedinica analiziranog voznog parka;
- Da uporedna analiza voznog parka, po svim vrstama goriva i preovlađujućim markama vozila, pokazuje da je najveći broj vozila u voznom parku čine vozila marke VOLKSWAGEN, sa 64486 vozila, nakon koga slijede vozila marke RENAULT, sa 27198 vozila, i vozila MERCEDES BENZ, sa 13906 vozila;
- Da uporedna analiza voznog parka po vrstama goriva i markama vozila pokazuje da je marka vozila VOLKSWAGEN dominantna kod svih vrsta goriva, osim kada su u pitanju vozila sa elektro pogonom gdje je najzastupljenija marka vozila TOYOTA, sa 27 vozila;
- Da su, imajući u vidu starost vozila prilikom prve registracije u Crnoj Gori, 28,2% vozila pri prvoj registraciji bila starosti od 10 do 15 godina, dok su vozila do jedne godine starosti bila zastupljena u iznosu od 26,3%;
- Da se, od 26,3% registrovanih vozila do jedne godine starosti prilikom prve registracije vozila, najveći broj vozila nalazi u dijapazonu starosti u prvoj trećini godine, odnosno do 4 mjeseca, a obuhvataju 17,7% vozila;
- Da su registrovana vozila u Crnoj Gori u prosjeku proizvedena 2003. godine, odnosno da prosječna starost voznog parka registrovanih drumskih vozila iznosi oko 16 godina.

Analiza podataka karakteristika voznog parka registrovanih vozila po opštinama na teritoriji Crne Gore obuhvatila je i pojedinačnu analizu po opštinama i to analizu raspodjele voznog parka po vrsti pogonskog goriva, raspodjele voznog parka po kategorijama vozila, raspodjele voznog parka po vrsti vozila i godini proizvodnje i raspodjele voznog parka po kategorijama vozila i starosti vozila kod prve registracije u Crnoj Gori.

4. PREPORUKE

Imajući u vidu da je predmetna studija, pored prikazanog sadržaja, trebala da obuhvati i veoma važne segmente analize voznog parka drumskih vozila registrovanih u Crnoj Gori i to:

- procjenu količine štetnih materija koju emituju registrovana vozila;
- procjenu dnevne i godišnje potrošnje pogonskog goriva;
- izdavanje baze registrovanih vozila koja se mogu koristiti u vanrednim situacijama (vozila za čišćenje snijega, vatrogasnih vozila, specijalnih vozila za prevoz vode, radnih mašina i sl.);
- procjenu energetske potrošnje na dnevnom i godišnjem novou i
- preporuke za poboljšanje postojećeg stanja;

potrebno je ukazati da je ove, veoma značajne analize, potrebno pribavljanje značajnog broja parametara i podataka, koji u vremenu izrade ove studije nisu bili raspoloživi ili nisu postojali.

Značaj prethodno navedenog ne treba posebno isticati, a omogućavanje ovakvih analiza zahtijeva stalno praćenje stanja registrovanih vozila na teritoriji Crne Gore, što će omogućiti da se na osnovu njih izvode zaključci, prate promjene i utvđuju trendovi u ovoj oblasti, po više aspekata.

Kako važnost drumskog saobraćaja za jednu državu ne treba posebno isticati, u ovoj oblasti je neophodno stalno, sistematsko i precizno praćenje, a nakon toga i stalna analiza stanja, jer samo tako dobijamo osnov na osnovu kojih će se preduzimati mjere u cilju ostvarivanja željenih ciljeva.

U cilju obezbjeđivanja prethodno navedenog potrebno je uspostaviti i/ili unaprijediti i organizovati sistem koji će u ovoj oblasti, u prvom koraku obezbijediti potrebne podatke i biti mjerilo stanja u predmetnoj oblasti.

Prethodno navedeno znači da se sistem treba organizovati na način da svaki segment njegovog funkcionisanja, kako u dijelu realizacije prevoza, funkcionisanja i kontrole drumskog saobraćaja, organizovanja tehničkog pregleda vozila, upravnih poslova na poslovima izdavanja potrebnih dokumenata i ostalih, treba obezbijediti svoj dio informacija koje bi se sistematizovale i pratile na način koji će ovakvu analizu oplemeniti i značajno obogatiti.

Na navedeni način će biti moguće praćenje promjena i trendova u određenim vremenskim periodima, posmatrano teritorijalno ili na bilo koji drugi značajan način

i na bilo kom značajnom nivou, a to će omogućiti preduzimanje odgovarajućih i prilagođenih mjera, akcija i aktivnosti na poboljšanjima u ovoj oblasti.

U skladu sa prethodno navedenim, jedna od tehnički i normativno značajnih karakteristika voznog parka jeste starosna struktura registrovanih vozila, koja će sa jedne strane davati trenutne prikaze stanja, ali će svakako, u onom važnijem dijelu, omogućiti preduzimanje koraka između ostalog i u potrebnom prilagođavanju zakonske regulative vezane za uslove za vozila, korišćenje vozila ili regulative koja tretira uvoz vozila u Crnu Goru.

Takođe, tehničko stanje vozila, kao veoma važna karakteristika, mora biti praćena, sa jedne strane zbog njegovog značaja na ostvarivanje efekata funkcionisanja drumskog saobraćaja, a sa druge strane, između ostalog, na podizanje nivoa bezbjednosti saobraćaja i/ili ekološki aspekt korišćenja vozila i njihovog uticaja na životnu sredinu.

Pošto je jasno da se aspekti funkcionisanja drumskog saobraćaja značajno prepliću i međusobno su povezani tehnički napredak vozila, kako u dijelu gradnje, korišćenja, u dijelu održavanja i utrdivanja tehničkog stanja, kao i u dijelu uslova koje vozila moraju ispuniti, pokazuje značajna poboljšanja, potrebno je nastaviti sa prilagođavanjem zakonske regulative u svim dijelovima u oblasti drumskih vozila i drumskog saobraćaja.

Ekološki aspekt korišćenja vozila, koji sam po sebi svakako ostavlja negativne efekte na život čovjeka i životnu sredinu, korišćenjem prethodno navedenog pristupa, ima potencijal poboljšanja koji može rezultirati poboljšanjima i u ovom dijelu.

Prethodno navedeno, sa preciznim definisanjem ciljeva kojima se treba težiti, daće realan osnov za postizanje realno mogućih poboljšanja u ovoj oblasti, oni se mogu i trebaju postaviti kao cilj, oni trebaju biti prilagođeni realnim mogućnostima i periodima u kojima se mogu postići, a možemo ih postići na način u kojima bi koristili Evropska iskustva u ovoj oblasti, primarno kroz korišćenje i usvajanje Evropskih i propisa Ujedinjenih nacija koja su dostupna u ovoj oblasti.

5. SPISAK DIJAGRAMA

| | | |
|--------------|--|----|
| Dijagram 1. | Raspodjela voznog parka po opštinama | 14 |
| Dijagram 2. | Raspodjela voznog parka na motorna i priključna vozila | 15 |
| Dijagram 3. | Raspodjela voznog parka po vrstama vozila | 16 |
| Dijagram 4. | Raspodjela voznog parka po kategorijama vozila | 17 |
| Dijagram 5. | Raspodjela voznog parka kategorije vozila L_{12} po opštinama, prikazano u procentima vozila registrovanih u opštini | 19 |
| Dijagram 6. | Raspodjela voznog parka kategorije vozila L_{37} po opštinama, prikazano u procentima broja vozila registrovanih u opštini | 20 |
| Dijagram 7. | Raspodjela voznog parka kategorije vozila M_1 po opštinama, prikazano u procentima broja vozila registrovanih u opštini | 20 |
| Dijagram 8. | Raspodjela voznog parka kategorije vozila M_2 po opštinama, prikazano u procentima broja vozila registrovanih u opštini | 21 |
| Dijagram 9. | Raspodjela voznog parka kategorije vozila M_3 po opštinama, prikazano u procentima broja vozila registrovanih u opštini | 21 |
| Dijagram 10. | Raspodjela voznog parka kategorije vozila N_1 po opštinama, prikazano u procentima broja vozila registrovanih u opštini | 22 |
| Dijagram 11. | Raspodjela voznog parka kategorije vozila N_2 po opštinama, prikazano u procentima broja vozila registrovanih u opštini | 22 |
| Dijagram 12. | Raspodjela voznog parka kategorije vozila N_3 po opštinama, prikazano u procentima broja vozila registrovanih u opštini | 23 |
| Dijagram 13. | Raspodjela voznog parka kategorije vozila O_1 po opštinama, prikazano u procentima broja vozila registrovanih u opštini | 23 |
| Dijagram 14. | Raspodjela voznog parka kategorije vozila O_2 po opštinama, prikazano u procentima broja vozila registrovanih u opštini | 24 |
| Dijagram 15. | Raspodjela voznog parka kategorije vozila O_3 po opštinama, prikazano u procentima broja vozila registrovanih u opštini | 24 |
| Dijagram 16. | Raspodjela voznog parka kategorije vozila O_4 po opštinama, prikazano u procentima broja vozila registrovanih u opštini | 25 |
| Dijagram 17. | Raspodjela voznog parka kategorije vozila R_1 po opštinama, prikazano u procentima broja vozila registrovanih u opštini | 25 |
| Dijagram 18. | Raspodjela voznog parka kategorije vozila R_2 po opštinama, prikazano u procentima broja vozila registrovanih u opštini | 26 |

| | | |
|--------------|---|----|
| Dijagram 19. | Raspodjela voznog parka kategorije vozila R_3 po opštinama, prikazano u procentima broja vozila registrovanih u opštini | 26 |
| Dijagram 20. | Raspodjela voznog parka kategorije vozila radna mašina (RM) po opštinama, prikazano u procentima broja vozila registrovanih u opštini | 26 |
| Dijagram 21. | Raspodjela voznog parka kategorije vozila T po opštinama, prikazano u procentima broja vozila registrovanih u opštini | 27 |
| Dijagram 22. | Raspodjela voznog parka kategorije vozila T_m po opštinama, prikazano u procentima broja vozila registrovanih u opštini | 27 |
| Dijagram 23. | Raspodjela voznog parka po najvećoj dozvoljenoj masi (kal.) | 31 |
| Dijagram 24. | Raspodjela voznog parka po snazi pogonskog motora vozila | 32 |
| Dijagram 25. | Raspodjela voznog parka po zapremini pogonskog motora vozila | 33 |
| Dijagram 26. | Raspodjela voznog parka po sopstvenoj masi vozila | 34 |
| Dijagram 27. | Raspodjela voznog parka po nosivosti vozila | 35 |
| Dijagram 28. | Raspodjela voznog parka po broju sjedišta u vozilu | 36 |
| Dijagram 29. | Raspodjela voznog parka po broju mjesta za stajanje u vozilu | 37 |
| Dijagram 30. | Raspodjela voznog parka po vrsti pogonskog goriva | 38 |
| Dijagram 31. | Raspodjela voznog parka po markama vozila | 41 |
| Dijagram 32. | Raspodjela voznog parka pogonskog goriva benzin 98 po markama vozila | 42 |
| Dijagram 33. | Raspodjela voznog parka pogonskog goriva benzin 86 po markama vozila | 43 |
| Dijagram 34. | Raspodjela voznog parka pogonskog goriva benzin - plin po markama vozila | 44 |
| Dijagram 35. | Raspodjela voznog parka pogonskog goriva dizel po markama vozila | 45 |
| Dijagram 36. | Raspodjela voznog parka pogonskog goriva mješavina po markama vozila | 46 |
| Dijagram 37. | Raspodjela voznog parka sa elektro pogonom po markama vozila | 47 |
| Dijagram 38. | Raspodjela voznog parka po starosti vozila kod prve registracije u Crnoj Gori | 48 |
| Dijagram 39. | Raspodjela voznog parka po vrsti pogonskog goriva, za Opštinu Andrijevica, prikazano u procentima | 50 |
| Dijagram 40. | Raspodjela voznog parka po kategoriji vozila, za Opštinu Andrijevica, prikazano u procentima | 51 |
| Dijagram 41. | Raspodjela voznog parka po vrsti pogonskog goriva, za Opštinu Bar, prikazano u procentima | 56 |
| Dijagram 42. | Raspodjela voznog parka po kategoriji vozila, za Opštinu Bar, prikazano u procentima | 57 |
| Dijagram 43. | Raspodjela voznog parka po vrsti pogonskog goriva, za Opštinu Berane, prikazano u procentima | 64 |

| | | |
|--------------|--|-----|
| Dijagram 44. | Raspodjela voznog parka po kategoriji vozila, za Opštinu Berane, prikazano u procentima | 65 |
| Dijagram 45. | Raspodjela voznog parka po vrsti pogonskog goriva, za Opštinu Bijelo Polje, prikazano u procentima | 72 |
| Dijagram 46. | Raspodjela voznog parka po kategoriji vozila, za Opštinu Bijelo Polje, prikazano u procentima | 73 |
| Dijagram 47. | Raspodjela voznog parka po vrsti pogonskog goriva, za Opštinu Budva, prikazano u procentima | 81 |
| Dijagram 48. | Raspodjela voznog parka po kategoriji vozila, za Opštinu Budva, prikazano u procentima | 82 |
| Dijagram 49. | Raspodjela voznog parka po vrsti pogonskog goriva, za Opštinu Cetinje, prikazano u procentima | 89 |
| Dijagram 50. | Raspodjela voznog parka po kategoriji vozila, za Opštinu Cetinje, prikazano u procentima | 90 |
| Dijagram 51. | Raspodjela voznog parka po vrsti pogonskog goriva, za Opštinu Danilovgrad, prikazano u procentima | 96 |
| Dijagram 52. | Raspodjela voznog parka po kategoriji vozila, za Opštinu Danilovgrad, prikazano u procentima | 97 |
| Dijagram 53. | Raspodjela voznog parka po vrsti pogonskog goriva, za Opštinu Gusinje, prikazano u procentima | 104 |
| Dijagram 54. | Raspodjela voznog parka po kategoriji vozila, za Opštinu Gusinje, prikazano u procentima | 105 |
| Dijagram 55. | Raspodjela voznog parka po vrsti pogonskog goriva, za Opštinu Herceg Novi, prikazano u procentima | 110 |
| Dijagram 56. | Raspodjela voznog parka po kategoriji vozila, za Opštinu Herceg Novi, prikazano u procentima | 111 |
| Dijagram 57. | Raspodjela voznog parka po vrsti pogonskog goriva, za Opštinu Kolašin, prikazano u procentima | 118 |
| Dijagram 58. | Raspodjela voznog parka po kategoriji vozila, za Opštinu Kolašin, prikazano u procentima | 119 |
| Dijagram 59. | Raspodjela voznog parka po vrsti pogonskog goriva, za Opštinu Kotor, prikazano u procentima | 125 |
| Dijagram 60. | Raspodjela voznog parka po kategoriji vozila, za Opštinu Kotor, prikazano u procentima | 126 |
| Dijagram 61. | Raspodjela voznog parka po vrsti pogonskog goriva, za Opštinu Mojkovac, prikazano u procentima | 133 |
| Dijagram 62. | Raspodjela voznog parka po kategoriji vozila, za Opštinu Mojkovac, prikazano u procentima | 134 |
| Dijagram 63. | Raspodjela voznog parka po vrsti pogonskog goriva, za Opštinu Nikšić, prikazano u procentima | 140 |
| Dijagram 64. | Raspodjela voznog parka po kategoriji vozila, za Opštinu Nikšić, prikazano u procentima | 141 |

| | | |
|--------------|--|-----|
| Dijagram 65. | Raspodjela voznog parka po vrsti pogonskog goriva, za Opštinu Petnjica, prikazano u procentima | 149 |
| Dijagram 66. | Raspodjela voznog parka po kategoriji vozila, za Opštinu Petnjica, prikazano u procentima | 150 |
| Dijagram 67. | Raspodjela voznog parka po vrsti pogonskog goriva, za Opštinu Plav, prikazano u procentima | 155 |
| Dijagram 68. | Raspodjela voznog parka po kategoriji vozila, za Opštinu Plav, prikazano u procentima | 156 |
| Dijagram 69. | Raspodjela voznog parka po vrsti pogonskog goriva, za Opštinu Plužine, prikazano u procentima | 161 |
| Dijagram 70. | Raspodjela voznog parka po kategoriji vozila, za Opštinu Plužine, prikazano u procentima | 162 |
| Dijagram 71. | Raspodjela voznog parka po vrsti pogonskog goriva, za Opštinu Pljevlja, prikazano u procentima | 167 |
| Dijagram 72. | Raspodjela voznog parka po kategoriji vozila, za Opštinu Pljevlja, prikazano u procentima | 168 |
| Dijagram 73. | Raspodjela voznog parka po vrsti pogonskog goriva, za Opštinu Podgorica, prikazano u procentima | 175 |
| Dijagram 74. | Raspodjela voznog parka po kategoriji vozila, za Opštinu Podgorica, prikazano u procentima | 176 |
| Dijagram 75. | Raspodjela voznog parka po vrsti pogonskog goriva, za Opštinu Podgorica GO Golubovci, prikazano u procentima | 184 |
| Dijagram 76. | Raspodjela voznog parka po kategoriji vozila, za Opštinu Podgorica GO Golubovci, prikazano u procentima | 185 |
| Dijagram 77. | Raspodjela voznog parka po vrsti pogonskog goriva, za Opštinu Rožaje, prikazano u procentima | 192 |
| Dijagram 78. | Raspodjela voznog parka po kategoriji vozila, za Opštinu Rožaje, prikazano u procentima | 193 |
| Dijagram 79. | Raspodjela voznog parka po vrsti pogonskog goriva, za Opštinu Šavnik, prikazano u procentima | 200 |
| Dijagram 80. | Raspodjela voznog parka po kategoriji vozila, za Opštinu Šavnik, prikazano u procentima | 201 |
| Dijagram 81. | Raspodjela voznog parka po vrsti pogonskog goriva, za Opštinu Tivat, prikazano u procentima | 206 |
| Dijagram 82. | Raspodjela voznog parka po kategoriji vozila, za Opštinu Tivat, prikazano u procentima | 207 |
| Dijagram 83. | Raspodjela voznog parka po vrsti pogonskog goriva, za Opštinu Tuzi, prikazano u procentima | 214 |
| Dijagram 84. | Raspodjela voznog parka po kategoriji vozila, za Opštinu Tuzi, prikazano u procentima | 215 |
| Dijagram 85. | Raspodjela voznog parka po vrsti pogonskog goriva, za Opštinu Ulcinj, prikazano u procentima | 221 |

| | |
|--|-----|
| Dijagram 86. Raspodjela voznog parka po kategoriji vozila, za Opštinu Ulcinj, prikazano u procentima | 222 |
| Dijagram 87. Raspodjela voznog parka po vrsti pogonskog goriva, za Opštinu Žabljak, prikazano u procentima | 228 |
| Dijagram 88. Raspodjela voznog parka po kategoriji vozila, za Opštinu Žabljak, prikazano u procentima | 229 |

6. SPISAK TABELA

| | | |
|------------|---|----|
| Tabela 1. | Raspodjela voznog parka po opštinama | 14 |
| Tabela 2. | Raspodjela voznog parka na motorna i priključna vozila | 15 |
| Tabela 3. | Raspodjela voznog parka po vrstama vozila | 16 |
| Tabela 4. | Raspodjela voznog parka po kategorijama vozila | 17 |
| Tabela 5. | Raspodjela voznog parka po kategorijama vozila i opštinama | 18 |
| Tabela 6. | Raspodjela voznog parka po kategorijama vozila, za vozila koja su proizvedena u zemljama Evrope (* - Db YU države bivše Jugoslavije) | 28 |
| Tabela 7. | Raspodjela voznog parka po kategorijama vozila, za vozila koja su proizvedena u zemljama van Evrope | 29 |
| Tabela 8. | Uporedna analiza raspodjele voznog parka po kategoriji vozila, za vozila koja su proizvedena u i van zemalja Evrope (* - Db YU države bivše Jugoslavije) | 30 |
| Tabela 9. | Procentualna raspodjela voznog parka, za vozila koja su proizvedena u i van zemalja Evrope (* - Db YU države bivše Jugoslavije) | 30 |
| Tabela 10. | Raspodjela voznog parka po najvećoj dozvoljenoj masi (kal.) [kg] | 31 |
| Tabela 11. | Raspodjela voznog parka po snazi pogonskog motora vozila [kW] | 32 |
| Tabela 12. | Raspodjela voznog parka po zapremini pogonskog motora vozila [cm ³] | 33 |
| Tabela 13. | Raspodjela voznog parka po sopstvenoj masi vozila [kg] | 34 |
| Tabela 14. | Raspodjela voznog parka po nosivosti vozila [kg] | 35 |
| Tabela 15. | Raspodjela voznog parka po broju sjedećih mjesta u vozilu | 36 |
| Tabela 16. | Raspodjela voznog parka po broju mjesta za stajanje u vozilu | 37 |
| Tabela 17. | Raspodjela voznog parka po vrsti pogonskog goriva | 38 |
| Tabela 18. | Raspodjela voznog parka po vrsti pogonskog goriva i marki vozila | 39 |
| Tabela 19. | Raspodjela voznog parka po starosti vozila kod prve registracije | 48 |
| Tabela 20. | Raspodjela voznog parka po vrsti pogonskog goriva, za Opštinu Andrijevića, prikazano u procentima | 50 |
| Tabela 21. | Raspodjela voznog parka po kategoriji vozila, za Opštinu Andrijevića | 50 |
| Tabela 22. | Raspodjela voznog parka po vrsti vozila i po godini proizvodnje, za Opštinu Andrijevića | 52 |

| | | |
|------------|---|----|
| Tabela 23. | Raspodjela voznog parka po kategoriji vozila i starosti vozila kod prve registracije, za Opštinu Andrijevica | 53 |
| Tabela 24. | Raspodjela voznog parka po vrsti pogonskog goriva, za Opštinu Bar, prikazano u procentima | 56 |
| Tabela 25. | Raspodjela voznog parka po kategoriji vozila, za Opštinu Bar | 57 |
| Tabela 26. | Raspodjela voznog parka po vrsti vozila i godini proizvodnje, za Opštinu Bar | 58 |
| Tabela 27. | Raspodjela voznog parka po kategoriji vozila i starosti vozila kod prve registracije, za Opštinu Bar | 59 |
| Tabela 28. | Raspodjela voznog parka po vrsti pogonskog goriva, za Opštinu Berane, prikazano u procentima | 64 |
| Tabela 29. | Raspodjela voznog parka po kategoriji vozila, za Opštinu Berane | 65 |
| Tabela 30. | Raspodjela voznog parka po vrsti vozila i po godini proizvodnje, za Opštinu Berane | 66 |
| Tabela 31. | Raspodjela voznog parka po kategoriji vozila i starosti vozila kod prve registracije, za Opštinu Berane | 67 |
| Tabela 32. | Raspodjela voznog parka po vrsti pogonskog goriva, za Opštinu Bijelo Polje, prikazano u procentima | 72 |
| Tabela 33. | Raspodjela voznog parka po kategoriji vozila, za Opštinu Bijelo Polje | 73 |
| Tabela 34. | Raspodjela voznog parka po vrsti vozila i po godini proizvodnje, za Opštinu Bijelo Polje | 74 |
| Tabela 35. | Raspodjela voznog parka po kategoriji vozila i starosti vozila kod prve registracije, za Opštinu Bijelo Polje | 75 |
| Tabela 36. | Raspodjela voznog parka po vrsti pogonskog goriva, za Opštinu Budva, prikazano u procentima | 81 |
| Tabela 37. | Raspodjela voznog parka po kategoriji vozila, za Opštinu Budva | 82 |
| Tabela 38. | Raspodjela voznog parka po vrsti vozila i po godini proizvodnje, za Opštinu Budva | 83 |
| Tabela 39. | Raspodjela voznog parka po kategoriji vozila i starosti vozila kod prve registracije, za Opštinu Budva | 84 |
| Tabela 40. | Raspodjela voznog parka po vrsti pogonskog goriva, za Opštinu Cetinje, prikazano u procentima | 89 |
| Tabela 41. | Raspodjela voznog parka po kategoriji vozila, za Opštinu Cetinje | 90 |
| Tabela 42. | Raspodjela voznog parka po vrsti vozila i po godini proizvodnje, za Opštinu Cetinje | 91 |
| Tabela 43. | Raspodjela voznog parka po kategoriji vozila i starosti vozila kod prve registracije, za Opštinu Cetinje | 92 |
| Tabela 44. | Raspodjela voznog parka po vrsti pogonskog goriva, za Opštinu Danilovgrad, prikazano u procentima | 96 |
| Tabela 45. | Raspodjela voznog parka po kategoriji vozila, za Opštinu Danilovgrad | 97 |
| Tabela 46. | Raspodjela voznog parka po vrsti vozila i po godini proizvodnje, za Opštinu Danilovgrad | 98 |

| | | |
|------------|--|-----|
| Tabela 47. | Raspodjela voznog parka po kategoriji vozila i starosti vozila kod prve registracije, za Opštinu Danilovgrad | 99 |
| Tabela 48. | Raspodjela voznog parka po vrsti pogonskog goriva, za Opštinu Gusinje, prikazano u procentima | 104 |
| Tabela 49. | Raspodjela voznog parka po kategoriji vozila, za Opštinu Gusinje | 105 |
| Tabela 50. | Raspodjela voznog parka po vrsti vozila i po godini proizvodnje, za Opštinu Gusinje | 106 |
| Tabela 51. | Raspodjela voznog parka po kategoriji vozila i starosti vozila kod prve registracije, za Opštinu Gusinje | 107 |
| Tabela 52. | Raspodjela voznog parka po vrsti pogonskog goriva, za Opštinu Herceg Novi, prikazano u procentima | 110 |
| Tabela 53. | Raspodjela voznog parka po kategoriji vozila, za Opštinu Herceg Novi | 111 |
| Tabela 54. | Raspodjela voznog parka po vrsti vozila i po godini proizvodnje, za Opštinu Herceg Novi | 112 |
| Tabela 55. | Raspodjela voznog parka po kategoriji vozila i starosti vozila kod prve registracije, za Opštinu Herceg Novi | 113 |
| Tabela 56. | Raspodjela voznog parka po vrsti pogonskog goriva, za Opštinu Kolašin, prikazano u procentima | 118 |
| Tabela 57. | Raspodjela voznog parka po kategoriji vozila, za Opštinu Kolašin | 119 |
| Tabela 58. | Raspodjela voznog parka po vrsti vozila i po godini proizvodnje, za Opštinu Kolašin | 120 |
| Tabela 59. | Raspodjela voznog parka po kategoriji vozila i starosti vozila kod prve registracije, za Opštinu Kolašin | 121 |
| Tabela 60. | Raspodjela voznog parka po vrsti pogonskog goriva, za Opštinu Kotor, prikazano u procentima | 125 |
| Tabela 61. | Raspodjela voznog parka po kategoriji vozila, za Opštinu Kotor | 126 |
| Tabela 62. | Raspodjela voznog parka po vrsti vozila i po godini proizvodnje, za Opštinu Kotor | 127 |
| Tabela 63. | Raspodjela voznog parka po kategoriji vozila i starosti vozila kod prve registracije, za Opštinu Kotor | 128 |
| Tabela 64. | Raspodjela voznog parka po vrsti pogonskog goriva, za Opštinu Mojkovac, prikazano u procentima | 133 |
| Tabela 65. | Raspodjela voznog parka po kategoriji vozila, za Opštinu Mojkovac | 134 |
| Tabela 66. | Raspodjela voznog parka po vrsti vozila i po godini proizvodnje, za Opštinu Mojkovac | 135 |
| Tabela 67. | Raspodjela voznog parka po kategoriji vozila i starosti vozila kod prve registracije, za Opštinu Mojkovac | 136 |
| Tabela 68. | Raspodjela voznog parka po vrsti pogonskog goriva, za Opštinu Nikšić, prikazano u procentima | 140 |
| Tabela 69. | Raspodjela voznog parka po kategoriji vozila, za Opštinu Nikšić | 141 |
| Tabela 70. | Raspodjela voznog parka po vrsti vozila i po godini proizvodnje, za Opštinu Nikšić | 142 |

| | | |
|------------|--|-----|
| Tabela 71. | Raspodjela voznog parka po kategoriji vozila i starosti vozila kod prve registracije, za Opštinu Nikšić | 143 |
| Tabela 72. | Raspodjela voznog parka po vrsti pogonskog goriva, za Opštinu Petnjica, prikazano u procentima | 149 |
| Tabela 73. | Raspodjela voznog parka po kategoriji vozila, za Opštinu Petnjica | 150 |
| Tabela 74. | Raspodjela voznog parka po vrsti vozila i po godini proizvodnje, za Opštinu Petnjica | 151 |
| Tabela 75. | Raspodjela voznog parka po kategoriji vozila i starosti vozila kod prve registracije, za Opštinu Petnjica | 152 |
| Tabela 76. | Raspodjela voznog parka po vrsti pogonskog goriva, za Opštinu Plav, prikazano u procentima | 155 |
| Tabela 77. | Raspodjela voznog parka po kategoriji vozila, za Opštinu Plav | 156 |
| Tabela 78. | Raspodjela voznog parka po vrsti vozila i po godini proizvodnje, za Opštinu Plav | 157 |
| Tabela 79. | Raspodjela voznog parka po kategoriji vozila i starosti vozila kod prve registracije, za Opštinu Plav | 158 |
| Tabela 80. | Raspodjela voznog parka po vrsti pogonskog goriva, za Opštinu Plužine, prikazano u procentima | 161 |
| Tabela 81. | Raspodjela voznog parka po kategoriji vozila, za Opštinu Plužine | 162 |
| Tabela 82. | Raspodjela voznog parka po vrsti vozila i po godini proizvodnje, za Opštinu Plužine | 163 |
| Tabela 83. | Raspodjela voznog parka po kategoriji vozila i starosti vozila kod prve registracije, za Opštinu Plužine | 164 |
| Tabela 84. | Raspodjela voznog parka po vrsti pogonskog goriva, za Opštinu Pljevlja, prikazano u procentima | 167 |
| Tabela 85. | Raspodjela voznog parka po kategoriji vozila, za Opštinu Pljevlja | 168 |
| Tabela 86. | Raspodjela voznog parka po vrsti vozila i po godini proizvodnje, za Opštinu Pljevlja | 169 |
| Tabela 87. | Raspodjela voznog parka po kategoriji vozila i starosti vozila kod prve registracije, za Opštinu Pljevlja | 170 |
| Tabela 88. | Raspodjela voznog parka po vrsti pogonskog goriva, za Opštinu Podgorica, prikazano u procentima | 175 |
| Tabela 89. | Raspodjela voznog parka po kategoriji vozila, za Opštinu Podgorica | 176 |
| Tabela 90. | Raspodjela voznog parka po vrsti vozila i po godini proizvodnje, za Opštinu Podgorica | 177 |
| Tabela 91. | Raspodjela voznog parka po kategoriji vozila i starosti vozila kod prve registracije, za Opštinu Podgorica | 178 |
| Tabela 92. | Raspodjela voznog parka po vrsti pogonskog goriva, za Opštinu Podgorica GO Golubovci, prikazano u procentima | 184 |
| Tabela 93. | Raspodjela voznog parka po kategoriji vozila, za Opštinu Podgorica GO Golubovci | 185 |

| | | |
|-------------|---|-----|
| Tabela 94. | Raspodjela voznog parka po vrsti vozila i po godini proizvodnje, za Opštinu Podgorica GO Golubovci | 186 |
| Tabela 95. | Raspodjela voznog parka po kategoriji vozila i starosti vozila kod prve registracije, za Opštinu Podgorica GO Golubovci | 188 |
| Tabela 96. | Raspodjela voznog parka po vrsti pogonskog goriva, za Opštinu Rožaje, prikazano u procentima | 192 |
| Tabela 97. | Raspodjela voznog parka po kategoriji vozila, za Opštinu Rožaje | 193 |
| Tabela 98. | Raspodjela voznog parka po vrsti vozila i po godini proizvodnje, za Opštinu Rožaje | 194 |
| Tabela 99. | Raspodjela voznog parka po kategoriji vozila i starosti vozila kod prve registracije, za Opštinu Rožaje | 195 |
| Tabela 100. | Raspodjela voznog parka po vrsti pogonskog goriva, za Opštinu Šavnik, prikazano u procentima | 200 |
| Tabela 101. | Raspodjela voznog parka po kategoriji vozila, za Opštinu Šavnik | 201 |
| Tabela 102. | Raspodjela voznog parka po vrsti vozila i po godini proizvodnje, za Opštinu Šavnik | 202 |
| Tabela 103. | Raspodjela voznog parka po kategoriji vozila i starosti vozila kod prve registracije, za Opštinu Šavnik | 203 |
| Tabela 104. | Raspodjela voznog parka po vrsti pogonskog goriva, za Opštinu Tivat, prikazano u procentima | 206 |
| Tabela 105. | Raspodjela voznog parka po kategoriji vozila, za Opštinu Tivat | 207 |
| Tabela 106. | Raspodjela voznog parka po vrsti vozila i po godini proizvodnje, za Opštinu Tivat | 208 |
| Tabela 107. | Raspodjela voznog parka po kategoriji vozila i starosti vozila kod prve registracije, za Opštinu Tivat | 209 |
| Tabela 108. | Raspodjela voznog parka po vrsti pogonskog goriva, za Opštinu Tuzi, prikazano u procentima | 214 |
| Tabela 109. | Raspodjela voznog parka po kategoriji vozila, za Opštinu Tuzi | 215 |
| Tabela 110. | Raspodjela voznog parka po vrsti vozila i po godini proizvodnje, za Opštinu Tuzi | 216 |
| Tabela 111. | Raspodjela voznog parka po kategoriji vozila i starosti vozila kod prve registracije, za Opštinu Tuzi | 217 |
| Tabela 112. | Raspodjela voznog parka po vrsti pogonskog goriva, za Opštinu Ulcinj, prikazano u procentima | 221 |
| Tabela 113. | Raspodjela voznog parka po kategoriji vozila, za Opštinu Ulcinj | 222 |
| Tabela 114. | Raspodjela voznog parka po vrsti vozila i po godini proizvodnje, za Opštinu Ulcinj | 223 |
| Tabela 115. | Raspodjela voznog parka po kategoriji vozila i starosti vozila kod prve registracije, za Opštinu Ulcinj | 224 |
| Tabela 116. | Raspodjela voznog parka po vrsti pogonskog goriva, za Opštinu Žabljak, prikazano u procentima | 228 |
| Tabela 117. | Raspodjela voznog parka po kategoriji vozila, za Opštinu Žabljak | 229 |

| | | |
|-------------|--|-----|
| Tabela 118. | Raspodjela voznog parka po vrsti vozila i po godini proizvodnje, za Opštinu Žabljak | 230 |
| Tabela 119. | Raspodjela voznog parka po kategoriji vozila i starosti vozila kod prve registracije, za Opštinu Žabljak | 231 |